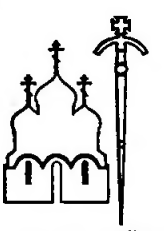

ИЗДАТЕЛЬСКИЙ СОВЕТ
РУССКОЙ ПРАВОСЛАВНОЙ ЦЕРКВИ

ПРЕОБРАЖЕНИЕ ГОСПОДА БОГА И СПАСА НАШЕГО ИИСУСА ХРИСТА

Икона XV в., Новгород

МИНЕ́Ѧ

АВГУСТ

ВІ

ЧА́СТЬ ПЕ́РВАѦ

ИЗДАТЕЛЬСКИЙ СОВЕТ
РУССКОЙ ПРАВОСЛАВНОЙ ЦЕРКВИ
МОСКВА
2002

ББК 86-372
М 62

По благословению
Святейшего Патриарха Московского
и всея Руси
АЛЕКСИЯ II

М 62 **Минея август, часть 1** — М.: Издательский Совет Русской Православной Церкви, 2002.— 448 с.

Богослужебное издание

Печатается по изданию 1989 года с дополнениями

Подписано в печать 6.06.2002
Формат 70x108/16. Печать офсетная. Тираж 5000 экз. Заказ 3973.
Издательский Совет Русской Православной Церкви
119435, Москва, Погодинская ул., д. 20, корп. 2
ЛП № 05181 от 25.06.01

Отпечатано с готовых диапозитивов издательства.
ОАО «Тверской полиграфический комбинат».
170024, г. Тверь, пр-т Ленина, 5.

ISBN 5-94625-030-2

© Издательский Совет
Русской Православной Церкви, 2002

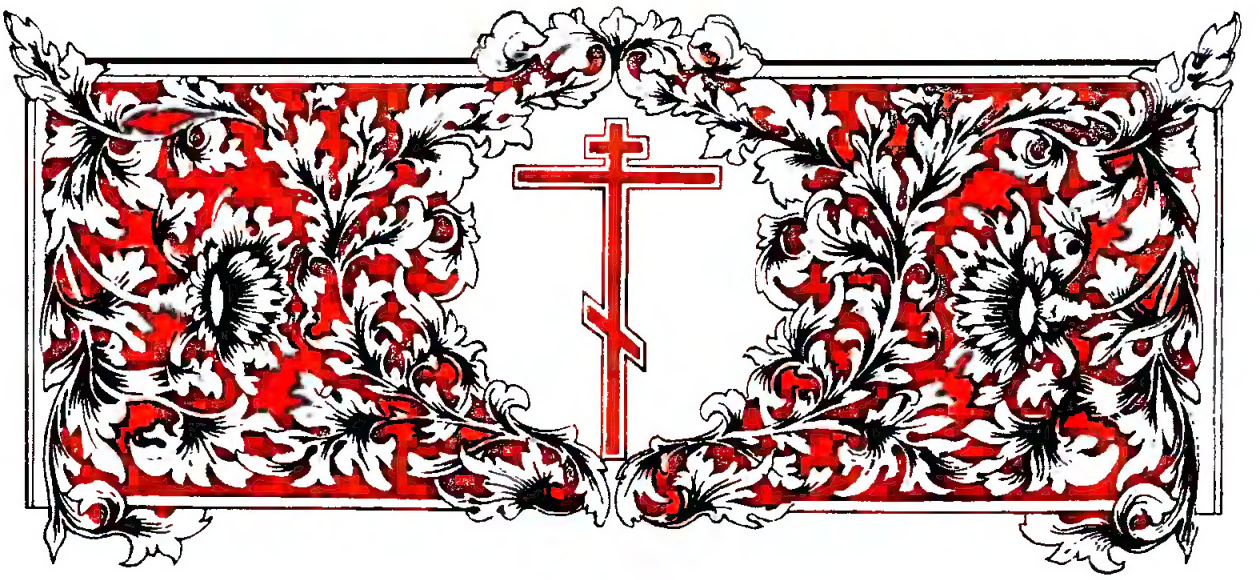

МЕСЯЦ АВГУСТ

ИМЕ́ЯЙ ДНЕЙ 31

В 1-й ДЕНЬ

Происхожде́ние честны́х древ Честна́го и Животворя́щаго Креста́ и па́мять святы́х седми́ му́ченик Маккаве́й, и ма́тере их Соломони́и, и учи́теля их Елеаза́ра

ВЕ́ЧЕР

Обы́чная кафи́зма. На Го́споди, воззва́х: стихи́ры на 6. Креста́ 3, глас 4.

Подо́бен: Зва́нный сы́ше:

Днесь ра́дуется ве́рных мно́жество Божественное:/ явля́ется бо Небе́сный Крест конце́м,/ осия́ва́ет твердь Све́том непристу́пным,/ воздух озаря́ет/ и земли́ лице́ украша́ет./ Поет Божественными пе́снями Це́рковь Христо́ва,/ слу́жит, почита́ющи/ сы́ше ю́ соблюда́ющий Крест Божественный и пречу́дный./ Его́же си́лою укрепля́еми,/ Влады́це приступим, зову́ще:/ умири́ мир и просвети́ ду́ши на́ша.

Да ра́дуется тварь и игра́ет:/ днесь бо облиста́ Крест в концех с Небесе́,/ земна́я просвеща́я,/ и совоку́плены показа́ расточе́ныя./ Днесь лику́ют с ли́ки а́нгельскими челове́цы,/ и́бо браня́щее средогра́дие*, Крестом разоре́но,/ во еди́но вся я́ве совокупи́./ Тем, предсия́я па́че со́лнца,/ всю тварь просвеща́ет благода́тию,/ и уясня́ет, и спаса́ет/ ве́рно того́ чту́щия.

---

* средогра́дие — преграда

Па́че со́лнечныя зари́/ хотя́й ми́рови, я́коже скиптр честны́й,/ Царя́ Христа́ и конча́ину показа́ти,/ Крест Боже́ственный се предсия́ет я́сно в конце́х./ Сей возведе́ из а́да род челове́ч,/ а́да вельми́ плени́в, врага́ низложи́в,/ де́монов гордыню до конца́ погуби́./ Ны́не же проявля́ет воскресе́ние Спа́сово/ и спаса́ет зову́щия:/ умири́ мир и просвети́ ду́ши на́ша.

И святы́х 3, глас 1.

Подо́бен: Всехва́льнии му́ченицы:

Зако́на верх, седмию́ столпы́ возвы́шен,/ мучи́тельство не поколеба́,/ и́бо ско́тский гони́теля гнев му́жески претерпе́ша,/ те́ло преда́вше секу́щим,/ благоро́днии ю́ноши и бра́тия,/ Моисе́йским преда́нием храни́телие.

Па́че зри́мых ум вои́стинну возвы́сивше,/ у́ды плотски́я отсеца́ху/ благочести́вии и до́блии о́троцы/ с ма́терию Богому́дрою,/ вели́кими наде́ждами вжиля́еми,/ я́же ны́не получи́ша,/ у Авраа́ма почи́вше на ло́нех, пра́отца своего́.

Душе́вною до́блестию тве́рдо себе́ вооружи́вше/ и я́рость я́ко преоби́девше,/ проти́ву борцу́ кре́пко прилежа́ху/ благоче́стия ра́ди/ и зако́на оте́ческаго хране́нием/ свяще́ннейший Елеаза́р и прему́дрии ю́ноши/ с ма́терию Богому́дрою.

Сла́ва, глас 8. Иоа́нна мона́ха:

Свяги́и Маккаве́и мучи́телю глаго́лаху:/ нам, о Антио́ше, еди́н Царь Бог, от Него́же бы́хом/ и к Нему́ обраща́емся./ Мир ждет ин нас,/ ви́димаго высоча́йший и твердейший,/ оте́чество же нам — Иерусали́м кре́пкий и неги́бнущий,/ торжество́ же — е́же со А́нгелы житие́./ Го́споди, моли́твами их поми́луй и спаси́ нас.

И ны́не, глас то́йже. Иоа́нна мона́ха:

Его́же дре́вле Моисе́й прообрази́в собо́ю,/ Амали́ка низложи́в, победи́,/ и Дави́д песнопе́вец/ подно́жию Твоему́, вопия́, кла́нятися повелева́ше,/ Честно́му Кресту́ Твоему́, Христе́ Бо́же,/ днесь, гре́шнии, кла́няемся,/ устна́ми недосто́йными/ Тя, изво́лившаго пригвозди́тися на нем, воспева́юще,

мо́лимся:/ Го́споди, с разбо́йником Ца́рствия Твоего́ сподо́би нас.

На стихо́вне Окто́иха.

Сла́ва, глас 8. Космы́ мона́ха:

Ду́ши пра́ведных в руце́ Госпо́дни,/ я́коже Авраа́ма, и Исаа́ка, и Ива́кова,/ и́же пре́жде зако́на пра́отцы и Маккаве́ов пра́деди,/ ны́не восхваля́емых от нас:/ сии́ бо крепкоду́шнии Авраа́мстии вну́цы су́ще,/ ве́ре поревнова́вше своего́ пра́отца Авраа́ма,/ и да́же до сме́рти подвиза́шася за благоче́стие./ Благоче́стно бо воспита́вшеся/ и зако́нно постради́вше,/ нече́стие обличи́ша го́рдаго Антио́ха/ и, ничто́же предпоче́тше вре́менныя жи́зни,/ ве́чныя ра́ди вся Бо́гу возложи́ша:/ ду́шу, му́жество, ра́зум,/ те́ло мя́гкое и воздая́ния чистоты́ воспита́нием./ О, ко́рене благочести́ва,/ из него́же вы прозябо́сте, Маккаве́и!/ О, ма́тере святы́я,/ ро́ждшия равночи́сленное седмери́цы число́!/ Но мо́лим вас, Маккаве́и,/ с ма́терию ва́шею Соломони́ею/ и му́дрым свяще́нником Елеаза́ром,/ егда́ предстоите́ Христу́ Бо́гу,/ Его́же ра́ди потруди́стеся,/ труды́ плодо́в ва́ших прия́ти от Него́,/ приле́жну мольбу́ сотвори́те о челове́честве:/ твори́т бо, ели́ко хо́щет,/ и испо́лнит хоте́ния ва́ша, боя́щихся Его́.

И ны́не, глас то́йже:

Глас проро́ка Твоего́ Моисе́я, Бо́же,/ испо́лнися, глаго́ляй:/ у́зрите живо́т ваш, ви́сящ пред очесы́ ва́шими./ Днесь Крест воздвиза́ется,/ и мир от ле́сти свобожда́ется;/ днесь Христо́во воскресе́ние обновля́ется,/ и концы́ земли́ ра́дуются,/ в кимва́лех дави́дски песнь Тебе́ принося́ще и глаго́люще:/ соде́лал еси́ спасе́ние посреде́ земли́, Бо́же,/ Крест и воскресе́ние,/ и́хже ра́ди нас спасл еси́, Бла́же и Человеколю́бче,/ Всеси́льне Го́споди, сла́ва Тебе́.

Тропа́рь, глас 1:

Боле́зньми святы́х, и́миже о Тебе́ пострада́ша,/ умоле́н бу́ди, Го́споди,/ и вся на́ша боле́зни исцели́,/ Человеколю́бче, мо́лимся.

Сла́ва, и ны́не, глас то́йже:

Спаси́, Го́споди, лю́ди Твоя́ / и благослови́ досто-я́ние Твое́, / побе́ды на сопроти́вныя да́руя / и Твое́ сохраня́я Крестом Твои́м жи́тельство.

зри Изве́стно же да быва́ет: Я́ко пре́жде клепа́ния вхо́дит иере́й в сосудохрани́тельницу и полага́ет Честны́й Крест на же́ртвеннице. И по отпуще́нии вече́рни иере́й и диа́кон облеку́тся в ри́зы. И диа́кон покади́т Честны́й Крест и рече́т: Благослови́, влады́ко. Иере́й: Благослове́н Бог наш: Та́же, Трисвято́е. По О́тче наш: тропа́рь Креста́. Сла́ва, и ны́не: конда́к. И взима́ет иере́й Крест с блю́дом на главу́ и вно́сит в олта́рь, предыду́т пред ним со двема́ лампа́дами. И полага́ет Крест на трапе́зе, на Ева́нгельском ме́сте, а Ева́нгелие на Го́рнее ме́сто. И возжгу́т пред ним свещу́ на всю нощь.

НА У́ТРЕНИ

На Бог Госпо́дь: тропа́рь Креста́, два́жды. Сла́ва: му́чеников. И ны́не: Креста́. И обы́чныя кафи́змы, и седа́льны Окто́иха. И чте́ние. Кано́н Окто́иха еди́н на 4 и Креста́ на 6, глас 6, и му́чеников на 4, глас 8. А́ще ли случи́тся пра́здник сей в суббо́ту и а́ще храм Христо́в или́ Богоро́дицы, и пое́м кано́н хра́ма со ирмосо́м на 4, и Креста́ на 6, и святы́х на 4. Катава́сия: Крест начерта́в:

Кано́н Креста́, его́же краегране́сие: Кресту́ покланя́юся, ве́рных спасе́нию. Глас 6.

Песнь 1

Ирмо́с: *Я́ко по су́ху, пешеше́ствовав Изра́иль / по бе́здне стопа́ми, / гони́теля фараона́ / ви́дя потопля́ема, / Бо́гу побе́дную песнь пои́м, вопия́ше.*

Кресту́, ве́рных спасе́нию, покланя́юся, / и те́пле облобыза́ю, и, объе́мля, вопию́: / Дре́во всеблаже́нное Христо́во, / ду́шу мою́ и ум просвети́, молю́ся.

Победоно́сно яви́ся на стра́сти и бе́сы днесь зна́мение Креста́. / Те́мже, ве́рнии вси, све́тло просве́щше ду́ши, ны́не облобыза́ем.

Лучеза́рная облиста́ет сия́ния Крест Честны́й / и просвеща́ет ве́рно покланя́ющияся ему́ днесь, / освяща́я ду́ши на́ша и телеса́.

Жизнода́тельный Крест предлежа́щ и зримь / светови́дную зарю́ препосыла́ет благода́тей: / приступи́м и прии́мем просвеще́ние, весе́лие, и спасе́ние, и оставле́ние, / хвале́ние Го́сподеви принося́ще.

Богоро́дичен: Пресвята́я Де́во, Я́же Христа́ пло́тию ро́ждши,/ пострада́вшаго нас ра́ди во́лею на Кресте́,/ Тя блажа́щия че́стно спаса́й мольба́ми Твои́ми.

Ин кано́н му́чеников на 4, глас 8.

Песнь 1

Ирмо́с: *Во́ду проше́д, я́ко су́шу,/ и еги́петскаго зла избежа́в,/ изра́ильтянин вопия́ше:/ Избави́телю и Бо́гу на́шему пои́м.*

Лик седмочи́сленных страда́лец, я́влься еди́ным нра́вом в лю́тых,/ по утвержде́нию оте́ческаго зако́на, умре́ти не отрека́шася.

Сла́ву презре́вше, я́же на земли́, жела́нием Боже́ственнаго Ца́рствия,/ вся́ку боле́знь претерпе́ша Боже́ственнии Маккаве́и,/ те́мже досто́йно ны́не чту́тся.

Зако́на храни́телие Моисе́ева, вои́стинну до́блии Маккаве́и,/ бра́тия друг со дру́гом яви́шася,/ внегда́ попра́ти им Антио́хово безбо́жие.

Богоро́дичен: Чи́ни Тя А́нгел и челове́к, Безневе́стная Ма́ти, восхваля́ют непреста́нно:/ Зиждите́ля бо всех, я́ко Младе́нца, на руку́ Твое́ю понесла́ еси́.

Катава́сия: *Крест начерта́в, Моисе́й/ впря́мо жезло́м Чермно́е пресече́/ Изра́илю пешеходя́щу;/ то́же обра́тно фарао́новым колесни́цам,/ уда́рив, совокупи́,/ вопреки́ написа́в непобеди́мое ору́жие./ Тем Христу́ пои́м, Бо́гу на́шему, я́ко просла́вися.*

Песнь 3

Ирмо́с: *Несть свят,/ я́коже Ты, Го́споди Бо́же мой,/ вознесы́й рог ве́рных Твои́х, Бла́же,/ и утверди́вый нас на ка́мени/ испове́дания Твоего́.*

Ору́жие дре́вле жи́зни блаже́нное дре́во дарова́ся храни́ти/ за преслуша́ние первозда́ннаго Ада́ма,/ Крест же сему́ путь сотвори́.

Очи́ма, устна́ми и душа́ми, ли́цы и сердцы́/ поклони́мся вси Пресвято́му Кресту́ Жизнода́вца Христа́,/ и́мже мир весь освяща́ется.

Хра́мы Бо́гу проро́чески днесь бы́вше,/ покланя́ющеся дре́ву Пресвята́го Креста́,/ и насле́дницы Его́, со стра́хом вси того́ целу́ем.

Песнослóвим тя, Крéсте, вéрою моля́щиися си́ле твоéй:/ изми́ нас сéтей вра́жиих и упра́ви нас к приста́нищу всех спасéния, пою́щих тя.

Богоро́дичен: Дéвою родила́ еси́ Сы́на,/ пре́жде Тебé рожде́ннаго от Отцá пре́жде век, без ма́тере от Бо́га,/ распя́таго пло́тию, да спасéт пре́жде согре́шшия.

Ин

Ирмóс: *Небéснаго кру́га Верхотво́рче, Го́споди,/ и Це́ркве Зижди́телю,/ Ты мене́ утверди́ в любви́ Твоéй,/ жела́ний кра́ю, вéрных утвержде́ние,/ Еди́не Человеколю́бче.*

По отéческим ходя́ще исправлéнием зако́нным,/ блаже́ннии Христо́вы страда́льцы,/ жизнь несте-ре́емую ва́шими стяжа́сте кровьми́, прехва́льнии.

Ни огнь, ни меч преврати́ти когда́ возмóже/ до́блесть нра́ва, блаже́ннии, ва́шу, я́же в вéре,/ в не́йже упразднúсте мучúтелей шата́ния.

Му́ки претерпéша за Христа́ Бо́га прехва́льнии му́ченицы/ и сві́ше прия́ша побéды по́чести,/ непреста́нно моля́щеся спасти́ ду́ши на́ша.

Богоро́дичен: Дéвою родила́ еси́, Неискусобра́чная,/ и Дéвою пребыла́ еси́ Ма́ти Безневéстная, Богоро́дице Мари́е,/ Христа́ Бо́га на́шего моли́ спасти́ся нам.

Катава́сия: *Же́зл во о́браз та́йны прие́млется,/ прозябе́нием бо предразсужда́ет свяще́нника,/ неплоня́щей же пре́жде Це́ркви/ ны́не процвете́ дре́во Креста́/ в держа́ву и утвержде́ние.*

Конда́к святы́х, глас 2.

Подóбен: Вы́шних ища́:

Премýдрости Бóжия столпú седмочúсленнии/ и Божéственнаго Свéта светúльницы седмосвéщнии,/ Маккавéи всемýдрии,/ пре́жде мýчеников превéлии мýченицы,/ с ни́миже всех Бóгу молúтеся/ спастúся почита́ющим вас.

И́кос:

Хвали́ тéпле, Сиóне, Бóга твоегó,/ я́ко укрепи́л есть сей верей врат твои́х и сы́ны твоя́ благослови́./ Си́и бо, я́ко вóинство непобеди́мое,/ ополче́ние воúстинну дóблественно и крепкомýдренно,/

проти́ву кова́рством злочести́вых богому́дренно ста́ша,/ вку́пе побе́ды венцы́ Небе́снаго Сио́на прие́млют/ и Боже́ственному престо́лу предстоя́т, о всех непреста́нно моля́щеся./ Проси́те спасти́ся пою́щим вас.

Седа́лен святы́х, глас 8.

Подо́бен: Прему́дрости:

Благоче́стно наказа́вшеся, о́троцы му́дрии, му́ченически,/ мучи́телей проще́ния му́жески посрами́сте,/ я́ко зако́на побо́рницы и отцу́ послу́шницы бы́сте, святи́и,/ с ма́терию Богому́дрою усе́рдно пострада́сте./ Те́мже и сме́ртию живо́т иску́пльше вои́стинну Небе́сный,/ ве́чно ра́дуетеся, Маккаве́и крепкоду́шнии,/ моли́те Христа́ Бо́га согреше́ний оставле́ние дарова́ти/ чту́щим любо́вию святу́ю па́мять ва́шу.

Сла́ва, и ны́не, Креста́, глас 6:

Крест Твой, Го́споди, освяти́ся,/ в нем бо быва́ют исцеле́ния немощны́м во гресе́х,/ его́же ра́ди припа́даем Ти, поми́луй нас.

Песнь 4

Ирмо́с: *Христо́с моя́ си́ла,/ Бог и Госпо́дь,/ честна́я Це́рковь/ боголе́пно пое́т, взыва́ющи,/ от смы́сла чи́ста, о Го́споде пра́зднующи.*

Да кропи́т вся земля́ ра́дование, да веселя́тся древа́ дубра́вная,/ днесь обоже́на Всечестны́м Кресто́м, сия́ющи конце́м.

Показа́вый орга́н умерщвле́ния,/ живоно́сно ми́рови, победотво́рное ору́жие непобеди́мое, преслáвный Кре́сте,/ сердца́ на́ша просвети́.

Ты Боже́ственная побе́да, ты соде́лование на́шего спасе́ния,/ ты ве́рным соодоле́ние и Боже́ственная же́ртва,/ о Всечестны́й Кре́сте, пою́щия тя освяти́.

Не́бо всей земли́ свесели́тся,/ страстоте́рпцы, му́ченицы, апо́столи, ду́ши пра́ведных ра́достно ны́не ра́дуются,/ и вся спаса́ет зри́мо предлежа́щее посреде́ жизнода́тельное Дре́во,/ и ве́рныя освяща́ет благода́тию.

Богоро́дичен: Вои́стинну Ты яви́лася еси́,/ вои́стинну родила́ еси́ Сы́на Вы́шняго,/ на Кресте́

ру́це просте́ршаго, Де́во Ма́ти Мари́е,/ и мир призва́вшаго.

Ин

Ирмо́с: ***Из горы́ приосене́нныя, Сло́ве, проро́к,/ еди́ныя Богоро́дицы,/ хотя́ща воплоти́тися богови́дно усмотри́/ и со стра́хом славосло́вяше си́лу Твою́.***

Зако́н, блаже́ннии, написа́вше, я́коже дре́вле Моисе́й,/ во свои́х скрижа́лех по́мысла не преступи́сте сего́ да́же до сме́рти,/ но тве́рдо подвиза́стеся.

Зако́нныя Бо́гу принося́ще же́ртвы и моисе́йскому ревну́юще житию́,/ преоби́деша вся́ко законоположе́ние мучи́тельское,/ страстоте́рпцы Христо́вы.

Я́коже ка́мень во́лненное стоя́ние,/ си́це мно́ги му́ки, страда́льцы,/ му́жеским умо́м, Маккаве́и, да́же до сме́рти претерпе́сте.

Тро́ичен: Безнача́льная Тро́ице, Еди́нице покланя́емая,/ сопресто́льная Еди́нице, Тро́ице воспева́емая,/ му́ченик мольба́ми изба́ви нас от бед и напа́стей, воспева́ющих Тя.

Богоро́дичен: Ра́дуйся от нас, Свята́я Богоро́дице./ Ра́дуйся, ра́дость ро́ждшая ми́рови./ Ра́дуйся, еди́на заступле́ние челове́ком,/ благослове́нная Богоро́дице Чи́стая.

Катава́сия: ***Услы́шах, Го́споди,/ смотре́ния Твоего́ та́инство,/ разуме́х дела́ Твоя́/ и просла́вих Твое́ Божество́.***

Песнь 5

Ирмо́с: ***Бо́жиим све́том Твои́м, Бла́же,/ у́тренюющих Ти ду́ши любо́вию озари́, молю́ся,/ Тя ве́дети, Сло́ве Бо́жий,/ и́стиннаго Бо́га,/ от мра́ка грехо́внаго взыва́юща.***

Подыме́м с ра́достию преблаже́нный Крест,/ в це́ркве и гра́дех сей предложе́нный, и поклони́мся,/ да долго́в прии́мем оставле́ние.

Умерщвля́ется змий лука́вый ны́не, и́же тьмы нача́льник,/ сия́ния не терпя́, е́же облиста́ет Живоно́сный Крест,/ Боже́ственнаго Царя́ ски́птро честно́е.

Я́ко пресве́тла звезда́ и я́ко би́сер благоле́пен и пресия́нное со́лнце,/ вся озаря́ет земли́ концы́ Крест Госпо́день,/ его́же облобыза́ем.

Воскли́кните, язы́цы, воспо́йте, игра́йте, коле́на, и по́йте Бо́гу,/ да́вшему Креста́ нерушимое утвержде́ние, е́же ны́не предлежи́т;/ вси ве́рнии, ра́дуемся, я́ко того́ ра́ди блага́я прие́млюще.

Богоро́дичен: Спасе́нию Тя нача́ло, вси ве́рнии, ве́дуще, ублажа́ем, Чи́стая:/ Ты бо пре́жде Су́щаго пло́тию родила́ еси́,/ хоте́нием Свои́м пригвожде́нна на Кресте́.

Ин

Ирмо́с: *От но́щи неве́дения/ Богове́дением просвети́вый концы́,/ просвети́ мя у́тром человеколю́бия Твоего́, Го́споди.*

Я́коже оте́ческий зако́н не разо́рших, свяTИи му́ченицы,/ венцы́ пра́ведными Христо́с вас Сам венча́.

Елеаза́ру равноста́тни в ра́зуме я́вльшеся, блаже́ннии де́ти,/ и принесо́стеся со о́нем Христу́, духо́вное всесожже́ние.

И́же святы́ми свобожда́яй от ле́сти вся́ческая,/ спаси́ нас, Го́споди, тех моли́твами, я́ко Благоутро́бен.

Богоро́дичен: Херуви́мов я́вльшися честне́йши, Де́во Всепе́тая,/ моли́ся Сы́ну Твоему́ спасти́ ду́ши пою́щих Тя.

Катава́сия: *О треблаже́нное Дре́во,/ на не́мже распя́ся Христо́с, Царь и Госпо́дь!/ и́мже паде́ дре́вом прельсти́вый,/ Тобо́ю прельсти́вся,/ Бо́гу пригвозди́вшуся пло́тию,/ подаю́щему мир душа́м на́шим.*

Песнь 6

Ирмо́с: *Жите́йское мо́ре,/ воздвиза́емое зря напа́стей бу́рею,/ к ти́хому приста́нищу Твоему́ прите́к, вопию́ Ти:/ возведи́ от тли живо́т мой,/ Многоми́лостиве.*

Я́ко Боже́ствен сосу́д, я́ко свети́льник све́тел, в це́рквах днесь,/ и в хра́мех, и граде́х Крест предлежа́щ ви́дяще,/ и Уясни́вшаго сего́ воспое́м.

Умерщвля́ется смерть, и уморя́ется тле́ние, и бесо́встии полцы́ отбега́ют,/ побе́дный и стра́ш-

ный днесь предлежа́щ ви́дяще Крест Христо́в,/ не сме́юще прикосну́тися ему́.

Воспева́юще Тя, Бо́га, и Царя́, и Го́спода, я́ко дарова́л еси́ нам Крест сте́ну неруши́му,/ его́же ны́не облобыза́ем ра́достию и лю́тых отбега́ем.

Богоро́дичен: Я́дом змии́ным пра́баба пи́щею, я́же во Еде́ме, пома́зася,/ Де́ва же, ро́ждши Нача́льника жи́зни,/ источи́ ми́ру нетле́ние и воскресе́ние.

Ин

Ирмо́с: *Ри́зу мне пода́ждь све́тлу,/ одея́йся све́том, я́ко ри́зою,/ Многоми́лостиве Христе́ Бо́же наш.*

Ри́зою себе́ му́ченическою одея́вше, святи́и,/ сию́ труды́ страда́ния ва́шего испестри́сте.

Жела́юще бы́ти со Христо́м, всесла́внии му́ченицы,/ тече́ние страда́ния неукло́нным по́мыслом преидо́сте.

Зако́н, и́же предаде́ Моисе́й, храня́ще, святи́и, зако́нно пострада́ша,/ посра́мльше Антио́ха мучи́теля.

Богоро́дичен: Еди́на сло́вом пло́тию Сло́ва ро́ждшая,/ изба́ви, мо́лимся, от сете́й врага́ ду́ши на́ша.

Катава́сия: *Во́днаго зве́ря во утро́бе/ дла́ни Ио́на крестови́дно распросте́р,/ спаси́тельную страсть прообража́ше я́ве,/ тем, тридне́вен изше́д,/ преми́рное Воскресе́ние прописа́ше/ пло́тию приигвожде́ннаго Христа́ Бо́га/ и тридне́вным воскресе́нием мир просве́щшаго.*

Конда́к, глас 4. Подо́бен:

Вознесы́йся на Крест во́лею,/ тезоимени́тому Твоему́ но́вому жи́тельству/ щедро́ты Твоя́ да́руй, Христе́ Бо́же,/ возвесели́ нас си́лою Твое́ю,/ побе́ды дая́ нам на супоста́ты,/ посо́бие иму́щим Твое́ ору́жие ми́ра/ непобеди́мую побе́ду.

И́кос:

И́же до тре́тияго Небесе́ восхище́н бысть в рай,/ и глаго́лы слы́шав неизрече́нныя и Боже́ственныя,/ и́хже не леть языки́ челове́ческими глаго́лати,/ что́ гала́том пи́шет, я́ко рачи́телие писа́ний

прочто́сте и позна́сте:/ мне, глаго́лет, хвали́тися да не бу́дет,/ то́кмо во еди́ном Кресте́ Госпо́дни, на не́мже страда́в, уби́ стра́сти./ Того́ у́бо и мы изве́стно да держи́м, Крест Госпо́день, хвалу́ вси:/ есть бо нам спаси́тельное сие́ Дре́во/ору́жие, ми́ра непобеди́мая побе́да.

Песнь 7

Ирмо́с: ***Росода́тельну у́бо пещь/ соде́ла А́нгел/ преподо́бным отроко́м,/ халде́и же опаля́ющее/ веле́ние Бо́жие мучи́теля увеща́ вопи́ти:/ благослове́н еси́, Бо́же оте́ц на́ших.***

Спаси́тельному дре́ву поклони́мся, Кресту́ пресвято́му,/ ему́же слу́жат а́нгельская вся во́инства,/ предлежа́щ ви́дяще, ве́рнии, источа́ющ нам освяще́ние и жизнь.

Победоно́сный яви́ся пресвяты́й Крест Животода́вца Христа́,/ сво́ыше же бесо́м всем мно́жество отгоня́, ва́рварское шата́ние,/ и победи́теля явля́я во́инство на́ше.

Я́ко одушевле́нну, тебе́, припа́дая, взыва́ю:/ Кре́сте мой пресвяты́й, ты ми просвети́ ду́шу, и ум, и слух, и устне́,/ и язы́к, и дыха́ние, и о́чи к путе́м Ца́рства Христо́ва.

Пое́м, сла́вим, и покланя́емся, и велича́ем Твою́, Христе́, держа́ву,/ я́ко подаде́ нам, рабо́м Твои́м, Крест Боже́ственный,/ сла́дость неисчерпа́емую и храни́лище душа́м и те́лом на́шим.

Богоро́дичен: Ю́ноши три пещь не опали́, Рождество́ прообразу́ющи Твое́,/ и́бо Боже́ственный огнь Тя не опали́, всели́вся в Тя и вся научи́в пе́ти:/ благослове́н Бог оте́ц на́ших.

Ин

Ирмо́с: ***В нача́ле зе́млю основа́вый/ и Небеса́ сло́вом утверди́вый,/ благослове́н еси́ во ве́ки, Го́споди, Бо́же оте́ц на́ших.***

Му́ченическими пострада́вше боле́зньми,/ мучи́тельских не устраши́стеся прече́ний, Христу́ вопию́ще:/ благослове́н Бог оте́ц на́ших.

Терпе́ния пожда́вше боле́зней,/ вра́жия лю́тая победи́сте кова́рства, Христу́ вопию́ще:/ благослове́н Бог оте́ц на́ших.

Богоро́дичен: И́же во утро́бу Де́выя всели́выйся/ и Тоя́ ра́ди Ада́ма обно́вль,/ благослове́н Бог оте́ц на́ших.

Катава́сия: *Безу́мное веле́ние/ мучи́теля злочести́ваго лю́ди поколеба́,/ ды́шущее преще́ние и злохуле́ние богоме́рзкое,/ оба́че три о́троки не устраши́ я́рость зве́рская,/ ни огнь снеда́яй,/ но, противоды́шущу росоно́сному Ду́ху,/ со огне́м су́ще, поя́ху:/ препе́тый отце́в и нас Бо́же, благослове́н еси́.*

Песнь 8

Ирмо́с: *Ужасни́ся, боя́йся, Не́бо,/ и да подви́жатся основа́ния земли́:/ се бо в мертвеце́х вменя́ется в Вы́шних Живы́й/ и во гроб мал странноприе́млется./ Его́же, о́троцы, благослови́те,/ свяще́нницы, воспо́йте,/ лю́дие, превозноси́те во вся ве́ки.*

Твой Крест прообразу́я Иа́ков иногда́, на вну́ки поло́жь дла́ни преме́нно/ и благослови́в их, благода́ти во язы́цех науча́я:/ о́троцы, благослови́те, свяще́ннии, по́йте,/ лю́дие, превозноси́те Его́ во ве́ки.

О, неизрече́ннаго Твоего́, Христе́, сни́тия и неизглаго́ланных благи́х!/ Воплоти́ся и, ра́спят быв, смерть прие́м,/ и реши́ши челове́ки от кля́твы, источи́в нетле́ние на треблаже́ннем Дре́ве,/ препросла́вленный Крест сей во ве́ки.

Пресвяты́й Крест, Боже́ственную побе́ду, жи́зни нача́льника,/ ле́сти потреби́теля, днесь похва́лим Крест всесвяты́й Госпо́день,/ бесо́в губи́теля и ва́рваров прогони́теля, ве́рных победотво́рца и покрови́теля.

Богоро́дичен: Гвоздьми́ пригвожде́на Христа́, копие́м прободе́на в нетле́нная ре́бра,/ тро́стием в главу́ бие́ма, желчь вкуша́юща, зря́щи, Де́ва вопия́ше:/ где Твоя́ добро́та за́йде, прекра́сное Сло́во,/ Препросла́вленне па́че сыно́в челове́ческих?

Ин

Ирмо́с: *Безнача́льнаго Царя́ сла́вы,/ Его́же трепе́щут Небе́сныя си́лы,/ по́йте, свяще́нницы,/ лю́дие, превозноси́те во вся ве́ки.*

И́стины рачи́телие и зако́на изве́стнии храни́телие бы́вше, прехва́льнии му́ченицы,/ пое́те Христа́ во ве́ки.

Седмора́сленный плод свята́го ко́рене я́ко вои́стинну,/ седмь Маккаве́и, му́ченики Госпо́дни, почти́м досто́йно.

Зако́ну ревни́тели, единоду́шныя страда́льцы, ве́рнии,/ седмь Маккаве́й с ро́ждшею их почти́м досто́йно.

Тро́ичен: Тро́ице Неразделя́мая, Еди́нице,/ в Божестве́ сла́влю Еди́ну/ и в трие́х пою́ Тя ли́цех, Еди́ну си́лу.

Богоро́дичен: В после́дняя нас ра́ди от Де́вы воплоще́ннаго Бо́га,/ священ́нницы, по́йте и превозноси́те Его́ во ве́ки.

Катава́сия: *Благослови́те, о́троцы,/ Тро́ицы равночи́сленнии,/ Соде́теля Отца́ Бо́га,/ по́йте снизше́дшее Сло́во/ и огнь в ро́су претво́ршее/ и превозноси́те всем жизнь подава́ющаго/ Ду́ха Всесвята́го во ве́ки.*

Песнь 9

Ирмо́с: *Бо́га/ челове́ком невозмо́жно ви́дети,/ на Него́же не сме́ют чи́ни А́нгельстии взира́ти;/ Тобо́ю бо, Всечи́стая, яви́ся челове́ком/ Сло́во воплоще́нно,/ Его́же велича́юще,/ с Небе́сными во́и Тя ублажа́ем.*

Тле́нни от преслуша́ния бы́хом, Бо́жия за́поведи прести́пницы я́вльшеся:/ сего́ ра́ди смерть прии́де челове́ком./ Те́мже безсме́ртия процвете́ днесь побе́дный Крест Христо́в, его́же целу́ем.

Се Дре́во пресвято́е кре́пкая наде́жда ве́рным яви́ся, кля́твы избавле́ние,/ челове́ком ра́дость предлежи́т, облича́я тьмы нача́льника,/ сему́ поклони́мся, ве́рнии, с весе́лием.

Нача́ло благослове́ния, и утвержде́ние христиа́н, и стена́, и тве́рдое заступле́ние,/ и кля́твы избавле́ние яви́ся нам Дре́во вожделе́нное, ору́жие непобеди́мое,/ просвети́ и освяти́ нас, покаля́ющихся тебе́.

Богоро́дичен: Хра́ме и две́ре освяще́ния, Престо́ле Бо́жий,/ о́блаче и све́щниче всесве́тлый и ковче́же благода́ти, Всенепоро́чная,/ че́стне покаля́ющияся о́бразу честно́му Единоро́днаго Твоего́ Сы́на покры́й и сохрани́.

Ин

Ирмо́с: ***Велича́ем Тя, Ма́терь Бо́жию,/ и сла́вим Тя, Богоро́дице Де́во,/ я́ко Спа́са ро́ждшую душ на́ших.***

Сокро́вище Боже́ственных дарова́ний вои́стинну показа́стеся,/ бога́тство неотъе́млемое, всехва́льнии му́ченицы.

Моли́твенницы до́блии к Зижди́телю всех су́ще,/ испроси́те невла́емую жизнь душа́м на́шим.

И́же Боже́ственною ре́вностию и теплото́ю души́ творя́щия ва́шу па́мять/ сохрани́те неснеда́емы от лука́ваго.

Тро́ичен: С Сы́ном Отцу́ и Ду́ху пра́вому покло́ни́мся, со А́нгелы зову́ще:/ сла́ва в Вы́шних Бо́гу.

Богоро́дичен: Ра́дуйся, две́ре свята́я, Бо́гу отве́рстая, еди́ному Прему́дрому,/ Ю́же осени́ Дух Пресвяты́й.

Катава́сия: ***Та́ин еси́, Богоро́дице, рай,/ невозде́ланно возрасти́вший Христа́,/ И́мже Кре́стное Живоно́сное на земли́ насади́ся Дре́во;/ тем, ны́не вознося́му,/ покланя́ющеся ему́, Тя велича́ем.***

Свети́лен Окто́иха. Сла́ва, му́чеников:

Чу́дныя воспое́м Маккаве́и, Елиаза́ра, о́троки и Соломони́ю:/ си́и бо низложи́ша шата́ния начало-зло́бнаго зми́я/ и, зако́на служи́телие бы́вше, вен-ча́шася.

И ны́не, Креста́:

Крест — храни́тель всея́ вселе́нныя,/ Крест — красота́ Це́ркве,/ Крест — на́ша держа́ва,/ Крест — ве́рных утвержде́ние,/ Крест — А́нгелов сла́ва и де́монов я́зва.

На хвали́тех стихи́ры на 6, Креста́ 3, глас 1.

Подо́бен: Небе́сных чино́в:

Небе́сная ше́ствия/ Крест Честны́й гото́вит всем,/ тому́ покланя́ющимся ве́рою несумне́нною,/ и лико́м невеще́ственных сил/ И́же на нем Пригвозди́выйся/ сочета́ет любо́вию пою́щия того́.

Кла́няющеся ве́рою Кресту́ Честно́му,/ на нем распе́ншагося воспое́м Влады́ку,/ Того́ мановени-

ем,/ устне́ вку́пе и ду́шу очища́юще,/ и сия́нии сего́ мы́сленными уясни́мся,/ хва́ляще его́.

Го́ресть дре́вле услажда́я, Моисе́й/ изба́ви Изра́иля,/ о́браз Креста́ напису́я,/ мы же сего́, вси ве́рнии,/ та́йно и Боже́ственно вообража́юще в сердца́х на́ших,/ всегда́ спаса́емся держа́вою его́.

И святы́х 3, самогла́сны, глас то́йже:

Многострада́льная ма́ти,/ к подвигу́ созва́вши своя́ де́ти, глаго́лаше:/ авраа́мстей седи́не после́дуйте,/ да заколе́нию Исаа́кову причастите́ся./ Ти́и же приима́ху наставля́ющую,/ предпостиза́ху уча́щую,/ друг по дру́зе томле́ния му́ки ви́дяще,/ и́хже моли́твами, Бо́же, поми́луй нас.

Глас 4: Седмь столпи́ избра́ннии/ от еди́наго ка́мене слове́снаго усе́чени бы́ша,/ непоколеби́м показа́ша зако́на столп./ Те́мже благоволи́, Спа́се,/ в ми́ре сохрани́тися душа́м на́шим.

Глас 5: И́же зако́на храни́телие/ и Соломони́и сы́нове,/ на суди́ши стра́ждуще, ко Антио́ху вопия́ху:/ мы, Антио́ше, за оте́ческий зако́н терпи́м./ Не отлучи́т же нас ни огнь, ни меч, ни зве́рие, ни ра́ны,/ но вку́пе у́мрем с ма́терию ста́рицею/ и учи́телем отце́м,/ живу́ще и сра́дующеся в неконча́емыя ве́ки.

Сла́ва, глас 4:

На Маккаве́и собра́вшуюся рать,/ прииди́те, у́зрим, ве́рнии, му́жество:/ мучи́тель бо царь, вся языки́ удержа́в,/ держи́м бе́яше от ста́рца и дете́й седьми́/ и еди́ныя жены́./ Те́мже моли́твами их, Бо́же,/ поми́луй нас.

И ны́не, Креста́, глас то́йже:

Пособи́вый, Го́споди, кро́ткому Дави́ду покори́ти иноплеме́нника,/ ве́рному на́шему во́инству спобо́рствуй/ иору́жием Креста́ низложи́ враги́ на́ша./ Покажи́, Благоутро́бне, на нас дре́вния ми́лости Твоя́,/ и да разуме́ют войстинну, я́ко Ты еси́ Бог,/ и, на Тя наде́ющиися, побежда́ем,/ моля́щиися обы́чно Пречи́стей Твое́й Ма́тери/ дарова́тися нам ве́лией ми́лости.

Славосло́вие вели́кое, ти́хо, со гла́сом.

Иере́ю же оболче́ну су́щу во всю оде́жду свяще́нническую, прихо́дит с кади́лом к свято́й трапе́зе, предходя́щу ему́ диа́кону с лампа́дою, и кади́т святу́ю трапе́зу и Честны́й Крест, и та́ко взима́ет Честны́й Крест с бло́дом на главу́, и исхо́дит се́верными две́рьми из олтаря́, предъиду́щим ему́ со двема́ лампа́дами и с кади́лом; прихо́дит же пря́мо ца́рских двере́й и стои́т, ожида́я конца́ трисвята́го. Кончава́ему же трисвято́му, возглаша́ет иере́й: Премуд́рость, про́сти. И кли́рицы пою́т тропа́рь: Спаси́, Го́споди, лю́ди Твоя́: три́жды. И та́ко прихо́дит иере́й, нося́ на главе́ Честны́й Крест, пред святы́я ца́рския две́ри ко анало́гию, ему́же укра́шену су́щу, полага́ет на нем Честны́й Крест. И твори́т поклоне́ние Честно́му Кресту́, три́жды, пою́ тихогла́сно: Кресту́ Твоему́ / покланя́емся, Влады́ко, / и свято́е воскресе́ние Твое́ сла́вим. И ли́кове то́же пою́т велегла́сно, три́жды. Та́же целу́ют Честны́й Крест и покланя́ются па́ки еди́ною.

Пото́ще стихи́ры самогла́сны, глас 2:

Прииди́те, ве́рнии, / Животворя́щему Дре́ву поклони́мся, / на не́мже Христо́с, Царь сла́вы, во́лею ру́це распросте́р, / вознесе́ нас на пе́рвое блаже́нство, / я́же пре́жде враг сла́стию укра́д, / изгна́ны от Бо́га сотвори́. / Прииди́те, ве́рнии, Дре́ву поклони́мся, / и́мже сподо́бихомся неви́димых враг сокруши́ти главы́. / Прииди́те, вся оте́чествия язы́ков, / Крест Госпо́день пе́сньми почти́м: / ра́дуйся, Кре́сте, па́дшаго Ада́ма соверше́нное избавле́ние, / о тебе́ бо ве́рнейшии ца́рие на́ши хва́лятся, / я́ко твое́ю си́лою исма́ильтеския лю́ди держа́вно покаря́юще. / Тя ны́не со стра́хом христиа́не целу́юще, / на тебе́ пригвозди́вшагося Бо́га сла́вим, глаго́люще: / Го́споди, на том пригвозди́выйся, поми́луй нас, / я́ко Благ и Человеколю́бец.

Глас 5: Зря́щи Тя тварь вся, на Кресте́ на́га ви́сяща, / Содете́ля и Зиждите́ля всех, / изменя́шеся стра́хом и рыда́ше, / со́лнце же свет омрачи́, / и земля́ колеба́шеся, / ка́мение же разседа́шеся, / и хра́ма све́тлость раздира́шеся, / ме́ртвии веста́ша от гробо́в, / и а́нгельския си́лы ужасо́шася, глаго́люще: / о, чудесе́! Судия́ су́дится / и стра́ждет хотя́ за спасе́ние ми́ра и обновле́ние.

Глас 8: Днесь Влады́ка тва́ри / и Госпо́дь сла́вы / на Кресте́ пригвожда́ется / и в ре́бра пробода́ет-

ся,/ же́лчи и о́цта вкуша́ет/ сла́дость Церко́вная,/ венце́м от те́рния облага́ется./ Покрыва́яй не́бо о́блаки/ оде́ждею облачи́тся поруга́ния,/ и зауша́ется бре́нною руко́ю/ руко́ю созда́вый челове́ка;/ по плеще́ма бие́н быва́ет/ одева́яй не́бо о́блаки./ Заплева́ния и ра́ны прие́млет,/ поноше́ния и зауше́ния/ и вся терпи́т мене́ ра́ди, осужде́ннаго,/ Изба́витель мой и Бог,/ да спасе́т мир от пре́лести, я́ко Благоутро́бен.

Сла́ва, и ны́не, глас то́йже:

Дне́сь неприкоснове́нный существо́м/ прикоснове́н мне быва́ет,/ и стра́ждет стра́сти/ свобожда́яй мя от страсте́й;/ свет подава́яй слепы́м/ от беззако́нных усте́н оплева́ется/ и даёт плещи́ за плене́нныя на ра́ны./ Сего́ Чи́стая Де́ва и Ма́ти на Кресте́ зря́щи,/ боле́зненно вещ́аше:/ увы́ Мне, Ча́до Мое́,/ что́ сие́ сотвори́л еси́?/ Кра́сный добро́тою па́че всех челове́к,/ бездыха́нный и беззра́чный явля́ешися,/ не име́я ви́да, ниже́ добро́ты./ Увы́ Мне, Мой Све́те,/ не могу́ спя́ща зре́ти Тя,/ утро́бою уязвля́юся,/ и лю́тое ору́жие се́рдце Мое́ прохо́дит./ Воспева́ю Твоя́ стра́сти,/ покланя́юся благоутро́бию Твоему́,/ Долготерпели́ве, сла́ва Тебе́.

Посе́м ектений. Помилуй нас, Бо́же: И Испо́лним у́тренню моли́тву: Диа́кон: Прему́дрость. Иере́й отпу́ст, и пе́рвый час. На 1-м часе́ тропа́рь Креста́. Сла́ва: святы́х. И ны́не: Богоро́дичен часо́в. По О́тче наш: конда́к Креста́ и соверше́нный отпу́ст.

В сий 1-й день а́вгуста во оби́телех и приходски́х хра́мех *зри* **совершаю́т чин свяще́ния воды́, и быва́ет си́це: приугото́вану столу́ и укра́шену и воде́ в ча́ше, или́ исхо́дим на исто́чники. И благослови́вшу иере́ю, глаго́лется трисвято́е и псало́м 142: Го́споди, услы́ши моли́тву мою́: Та́же, Бог Госпо́дь: во глас 4. И тропа́рь: К Богоро́дице приле́жно: два́жды. Сла́ва, и ны́не: Не умолчи́м никогда́, Богоро́дице: Та́же псало́м 50: Помилуй мя, Бо́же: Посе́м пою́тся тропари́ свяще́ния воды́.**

Глас 6:

Е́же ра́дуйся А́нгелом прии́мшая/ и ро́ждшая Зиждите́ля Твоего́,/ Де́во, спаса́й Тя величаю́щия.

(*Дважды.*)

Воспева́ем Сы́на Твоего́, Богоро́дице,/ и вопие́м: Пречи́стая Влады́чице,/ вся́кия беды́ изба́ви рабы́ Твоя́.

Царе́м, проро́ком и апо́столом/ и му́чеником Ты еси́ похвала́/ и Предста́тельница ми́ру, Всенепоро́чная.

Язы́к всяк правосла́вных похваля́ет, и блажи́т,/ и сла́вит Пречи́стое Рождество́ Твое́,/ Мари́е Богоневе́стная.

Даждь, Христе́ мой, и мне, недосто́йному,/ долго́в оставле́ние, молю́ся,/ Тя ро́ждшия моли́твами, я́ко Благоутро́бен.

На Тя моя́ упова́ния возложи́х, Богоро́дице,/ спаси́ мя моли́твами Твои́ми/ и да́руй ми прегреше́ний оставле́ние.

Оживи́ мя, ро́ждшая Жизнода́вца и Спа́са,/ спаси́ моли́твами Твои́ми,/ Благослове́нная, наде́ждо душ на́ших.

Зиждите́ля всех во утро́бе Твое́й заче́ншая,/ Де́во Всенепоро́чная,/ моли́твами Твои́ми спаси́ ду́ши на́ша.

Богоро́дице, ро́ждшая сло́вом па́че сло́ва/ Сло́во, Всепе́тая,/ Того́ моли́ спасти́ ду́ши на́ша.

Ми́лостива мне Судию́ же и Сы́на Твоего́,/ прегреши́вшему па́че вся́каго челове́ка,/ Твои́ми моли́твами соде́лай, Влады́чице.

По до́лгу вопие́м Ти:/ ра́дуйся, Богоро́дице, Чи́стая Присноде́во,/ моля́щеся моли́твами Твои́ми спасти́ся.

Изба́ви мя огня́ ве́чнаго/ и мук, предлежа́щих мне, Богороди́тельнице,/ я́ко да ублажа́ю Тя.

Не пре́зри моле́ния Твои́х рабо́в,/ мо́лимся, Влады́чице Всепе́тая,/ я́ко да изба́вимся вся́каго обстоя́ния.

Неду́гов, и вся́ких боле́зней,/ и бед нас свободи́,/ к свяще́нному Твоему́ покро́ву прибега́ющих.

Стра́нное чу́до, е́же в Тебе́, Богороди́тельнице:/ нас бо ра́ди по нам роди́ся/ всех Зиждите́ль из Тебе́ и Бог наш.

Храм Твой, Богоро́дице,/ показа́ся врачевство́ неду́гов безме́здное/ и оскорбля́емых душ утеше́ние.

Пресвята́я Богоро́дице, ро́ждшая Спа́са,/ от бед спаси/ и вся́кия ины́я ну́жды рабы́ Твоя́.

Изба́ви от вся́каго преще́ния, находя́щаго на рабы́ Твоя́,/ Пресвята́я Влады́чице,/ и вся́каго вре́да душе́внаго же и теле́снаго.

Спаси́ всех моли́твами Твои́ми, Де́во Богоро́дице,/ к Тебе́ притека́ющих,/ и изба́ви вся́кия ну́жды и ско́рби.

Кто, притека́яй в храм Твой, Богоро́дице,/ не прие́млет ско́ро исцеле́ния/ душе́внаго, вку́пе и теле́снаго, Пречи́стая?

От всех умоля́емь, Ще́дре,/ святы́х и го́рних чино́в,/ очи́сти мя Ро́ждшею Тя.

Пощади́, Спа́се, ду́ши уме́рших бра́тий на́ших/ в наде́жди жи́зни/ и осла́би, оста́ви им согреше́ния.

Ра́дуйся, ми́ра очисти́лище, Де́во,/ ра́дуйся, ру́чко и све́щниче всезлаты́й/ Боже́ственныя ма́нны и Све́та, Богоневе́сто.

Пое́м Тя, Бо́га, еди́наго в Тро́ице,/ вопию́ще глас трисвяты́й,/ моля́щеся спасе́ние получи́ти.

Сла́ва:

О Де́во, ро́ждшая Спа́са/ и Влады́ку ми́ра и Го́спода,/ Того́ моли́ спасти́ ду́ши на́ша.

И ны́не:

Ра́дуйся, горо́,/ ра́дуйся, купино́,/ ра́дуйся, врата́, ра́дуйся, ле́ствице,/ ра́дуйся, Боже́ственная трапе́зо,/ ра́дуйся, всех по́моще, Влады́чице.

Моли́твами, Ми́лостиве, Ма́тере Твоея́ Пречи́стыя/ и всех святы́х Твои́х/ Твоя́ ми́лости лю́дем Твои́м да́руй.

Моли́твами сла́вных Арха́нгел и А́нгел/ и го́рних чино́в/ рабы́ Твоя́, Спа́се, до́бре сохрани́.

Моли́твами честна́го и сла́внаго Крести́теля Твоего́,/ Проро́ка, Предте́чи,/ Христе́ Спа́се мой, рабы́ Твоя́ сохрани́.

Моли́твами сла́вных апо́столов и му́чеников/ и всех святы́х Твои́х/ Твоя́ ми́лости лю́дем Твои́м да́руй.

Моли́твами сла́вных безсре́бреник,/ Богоро́дице, рабы́ Твоя́ сохрани́,/ я́ко еси́ предста́тельство ми́ра и утвержде́ние.

Сла́ва:

Отца́ и Сы́на славосло́вим / и Ду́ха Свята́го, глаго́люще: / Тро́ице Свята́я, спаси́ ду́ши на́ша.

И ны́не:

Неизрече́нно в после́дняя заче́ншая / и ро́ждшая Созда́теля Твоего́, / Де́во, спаса́й Тя велича́ющия.

Таже: Милосе́рдия две́ри отве́рзи нам, / благослове́нная Богоро́дице, / наде́ющиися на Тя, да не поги́бнем, / но да изба́вимся Тобо́ю от бед: / Ты бо еси́ спасе́ние ро́да христиа́нскаго.

Та́же: Го́споду помо́лимся:

Свяще́нник: Я́ко Свят еси́, Бо́же наш, и Тебе́ сла́ву возсыла́ем, / Отцу́, и Сы́ну, и Свято́му Ду́ху, / ны́не, и при́сно, и во ве́ки веко́в.

Лик: Ами́нь.

Та́же настоя́щия тропари́, глас 6:

Ны́не наста́ вре́мя, всех освяща́ющее, / и пра́ведный нас ждет Судия́, / но обрати́ся, душе́, к покая́нию, / я́ко блудни́ца, зову́щи со слеза́ми: / Го́споди, поми́луй мя.

Вода́ми одожди́вый, Христе́, исто́чник исцеле́ний, / во всечестне́м хра́ме Де́вы днесь / Твоего́ благослове́ния окропле́нием / отгоня́еши неду́ги немощству́ющих, / Врачу́ душ и теле́с на́ших.

Де́ва родила́ еси́ Неискусобра́чная / и Де́ва пребыла́ еси́, Ма́ти Безневе́стная, / Богоро́дице Мари́е, / Христа́ Бо́га на́шего моли́ спасти́ся нам.

Пресвята́я Богоро́дице Де́во, / рук на́ших дела́ испра́ви / и проще́ние прегреше́ний на́ших испроси́, / внегда́ пе́ти нам а́нгельское пе́ние:

Святы́й Бо́же, / Святы́й Кре́пкий, / Святы́й Бессме́ртный, / поми́луй нас. Три́жды.

И по трисвято́м диа́кон глаго́лет: Во́нмем.

Свяще́нник: Мир всем.

Лик: И ду́хови твоему́.

Чтец: Прокими́н, глас 3: Госпо́дь просвеще́ние мое́ / и Спаси́тель мой, кого́ убою́ся?

Стих: Госпо́дь Защи́титель живота́ моего́, от кого́ устраш у́ся?

Апо́стол ко Евре́ем, зача́ло 306.

Бра́тие, / Святы́й и освяща́емии от Еди́наго вси, / еяже ра́ди вины́ не стыди́тся бра́тию нарица́ти их, глаго́ля: / возвещу́ и́мя Твое́ бра́тии Мое́й, посреде́ Це́ркве воспою́ Тя. / И па́ки: / Аз бу́ду наде́яся Нань. / И па́ки: се Аз и де́ти, я́же Ми дал есть Бог. / Поне́же у́бо де́ти приобщи́шася пло́ти и кро́ви, / и Той приискренне приобщи́ся те́хже, / да сме́ртию упразднѝт иму́щаго держа́ву сме́рти, си́речь диа́вола. / И изба́вит сих, ели́цы стра́хом сме́рти чрез все житие́ повѝнни бе́ша рабо́те. / Не от А́нгел у́бо когда́ прие́млет, но от се́мене Авраа́мова прие́млет. / Отню́дуже до́лжен бе по всему́ подо́битися бра́тии, / да ми́лостив бу́дет и ве́рен Первосвяще́нник, я́же к Бо́гу, / во е́же очи́стити грехи́ людски́я. / В не́мже бо постра́да, Сам искуше́н быв, / мо́жет искуша́емым помощи́.

Свяще́нник: Мир ти. Аллилу́ия, глас 6.

Стих 1: Отры́гну се́рдце мое́ сло́во бла́го.

Стих 2: Глаго́лю аз дела́ моя́ царе́ви.

Ева́нгелие от Иоа́нна, зача́ло 14:

Во вре́мя о́но, / взы́де Иису́с во Иерусали́м. / Есть же во Иерусали́мех на о́вчей купе́ли, / я́же глаго́лется евре́йски Вифесда́, / пять притво́р иму́щи. / В тех слежа́ше мно́жество боля́щих, / слепы́х, хромы́х, сухи́х, ча́ющих движе́ния воды́. / А́нгел бо Госпо́день на вся́ко ле́то схожда́ше в купе́ль / и возмуща́ше во́ду, / и и́же пе́рвее вла́зяше по возмуще́нии воды́, здрав быва́ше, / яще́м же неду́гом одержи́м быва́ше.

Та́же диа́кон ектению́:

Ми́ром Го́споду помо́лимся.

О свы́шнем ми́ре и спасе́нии душ на́ших Го́споду помо́лимся.

О ми́ре всего́ ми́ра, благостоя́нии святы́х Бо́жиих Церкве́й и соедине́нии всех Го́споду помо́лимся.

О святе́м хра́ме сем и с ве́рою, благогове́нием и стра́хом Бо́жиим входя́щих вонь Го́споду помо́лимся.

О Вели́ком Господи́не и Отце́ на́шем, Свяще́йшем Патриа́рхе (и́мя рек), и о господи́не на́шем Преосвяще́ннейшем митрополи́те (или́ архиепи́скопе, или́ епи́скопе) (и́мя рек), честне́м пресви́терстве, во Христе́ диа́констве и о всем при́чте и лю́дех Го́споду помо́лимся.

О Богохрани́мей стране́ на́шей, власте́х и во́инстве ея́ Го́споду помо́лимся.

О гра́де сем (или́ о ве́си сей, или́ о свято́й оби́тели сей), вся́ком гра́де, стране́ и ве́рою живу́щих в них Го́споду помо́лимся.

О благорастворе́нии возду́хов, о изоби́лии плодо́в земны́х и вре́менех ми́рных Го́споду помо́лимся.

О пла́вающих, путеше́ствующих, неду́гующих, стра́ждущих, плене́нных и о спасе́нии их Го́споду помо́лимся.

О е́же освяти́тися вода́м сим си́лою, и де́йствием, и наи́тием Свята́го Ду́ха Го́споду помо́лимся.

О е́же снизходи́ти на во́ды сия́ очисти́тельному Пресу́щныя Тро́ицы де́йству Го́споду помо́лимся.

О е́же бы́ти воде́ сей цели́тельной душ и теле́с и вся́кия сопроти́вныя си́лы отгна́тельной Го́споду помо́лимся.

О е́же низпосла́ти Го́споду Бо́гу благослове́ние Иорда́ново и освяти́ти во́ды сия́ Го́споду помо́лимся.

О всех тре́бующих от Бо́га по́мощи и заступле́ния Го́споду помо́лимся.

О е́же просвети́тися нам просвеще́нием ра́зума, Единосу́щною Тро́ицею, Го́споду помо́лимся.

Я́ко да Госпо́дь Бог наш пока́жет ны сы́ны и насле́дники Ца́рствия Своего́ воды́ сея́ причаще́нием же и кропле́нием, Го́споду помо́лимся.

О изба́витися нам от вся́кия ско́рби, гне́ва и ну́жды Го́споду помо́лимся.

Заступи́, спаси́, поми́луй и сохрани́ нас, Бо́же, Твое́ю благода́тию.

Пресвяту́ю, Пречи́стую, Преблагослове́нную, Сла́вную Влады́чицу на́шу Богоро́дицу и Присноде́ву Мари́ю со все́ми святы́ми помяну́вше, са́ми себе́, и друг дру́га, и весь живо́т наш Христу́ Бо́гу предади́м.

Лик: Тебе́, Го́споди.

Возгла́с: Я́ко подоба́ет Тебе́ вся́кая сла́ва, честь и поклоне́ние, Отцу́, и Сы́ну, и Свято́му Ду́ху, ны́не, и при́сно, и во ве́ки веко́в.

Лик: Ами́нь.

Та́же моли́тву сию́:

Го́споди Бо́же наш, Вели́кий в сове́те и ди́вный в де́лех, всея́ тва́ри Содете́лю, храня́й заве́т Твой и ми́лость Твою́ лю́бящим Тя и соблюда́ющим повеле́ния Твоя́, всех в ну́ждах умиле́нныя прие́мляй сле́зы, сего́ бо ра́ди прише́л еси́ в ра́бии зра́це, не привиде́нии нас устраша́я, но здра́вие те́лу и́стинное подава́яй и глаго́ляй: се здрав был еси́, ктому́ не согреша́й, но и от бре́ния здра́вы о́чи соде́лал еси́ и, умы́тися повеле́в, све́ту всели́тися сотвори́л еси́ сло́вом. Супроти́вных страсте́й во́лны смуща́яй, и жития́ сего́ сла́ное мо́ре изсуша́яй, и тяжелоно́сныя сласте́й укроща́яй во́лны, Сам, Человеколю́бче Царю́, да́вый нам снегосве́тлою оде́ятися оде́ждою, от воды́ же и Ду́ха, и прича́стием же воды́ сея́, и окропле́нием Твое́ благослове́ние нам низпосли́, скве́рну страсте́й омыва́ющее. Ей, мо́лимся, посети́ на́шу, Бла́же, не́мощь и исцели́ на́ша неду́ги душе́вныя же и теле́сныя, ми́лостию Твое́ю, моли́твами Всепречи́стыя, Преблагослове́нныя Влады́чицы на́шея Богоро́дицы и Присноде́вы Мари́и, си́лою Честна́го и Животворя́щаго Креста́, предста́тельствы честны́х Небе́сных сил безпло́тных, честна́го сла́внаго Проро́ка, Предте́чи и Крести́теля Иоа́нна, святы́х сла́вных и всехва́льных апо́стол, преподо́бных и Богоно́сных оте́ц на́ших, и́же во святы́х оте́ц на́ших, вели́ких иера́рхов и вселе́нских учи́телей, Васи́лия Вели́каго, Григо́рия Богосло́ва и Иоа́нна Златоу́стаго; и́же во святы́х оте́ц на́ших, Афана́сия и Кири́лла, Патриа́рхов Александри́йских; и́же во святы́х отца́ на́шего Спиридо́на, Тримифу́нтскаго чудотво́рца; и́же во святы́х отца́ на́шего Никола́я, архиепи́скопа Мирлики́йскаго, чудотво́рца; и́же во святы́х оте́ц на́ших, Мефо́дия и Кири́лла, учи́телей Слове́нских; свята́го равноапо́стольнаго вели́каго кня́зя Влади́мира и святы́я равноапо-

стольныя вели́кия княги́ни О́льги; и́же во святы́х оте́ц на́ших, всея́ Росси́и чудотво́рцев, Петра́, Алекси́я, Ио́ны, Фили́ппа, Ермоге́на и Иннокéнтия; свята́го и сла́внаго великому́ченика Гео́ргия Победоно́сца; свята́го и сла́внаго великому́ченика Дими́трия Мироточи́ваго; святы́х и добропобéдных му́чеников; преподо́бных и богоно́сных оте́ц на́ших; святы́х и пра́ведных Богоотéц Иоаки́ма и А́нны; святы́х сла́вных чудотво́рцев и безсре́бреников Космы́ и Дамиа́на, Ки́ра и Иоа́нна, Пантелеи́мона и Ермола́я, Сампсо́на и Диоми́да, Моки́я и Аники́ты, Фалале́я и Три́фона, святы́х седми́ му́ченик Маккавéй, Ави́ма, Антони́на, Гу́рия, Елеаза́ра, Евсево́на, Али́ма и Маркéлла, и ма́тере их святы́я Соломони́и, и учи́теля их свята́го му́ченика Елеаза́ра, и́хже и па́мять соверша́ем, и всех святы́х Твои́х.

Спаси́, Го́споди, и поми́луй Вели́каго Господи́на и отца́ на́шего (и́мя рек), Святéйшаго Патриа́рха Моско́вскаго и всея́ Руси́, и преосвяще́ннейшаго епи́скопа (и́мя рек, его́же есть о́бласть), да́руй им душе́вное и теле́сное здра́вие и рабо́тному Тебе́ сему́ христиа́нскому жи́тельству во всем ми́лостив бу́ди. Помяни́, Го́споди, вся́кое епи́скопство правосла́вных, пра́во пра́вящих сло́во Твоея́ и́стины, и весь свяще́ннический и мона́шеский чин, и спасе́ние их. Помяни́, Го́споди, ненави́дящих и лю́бящих нас, служа́щих бра́тий на́ших, предстоя́щих и благосло́вною вино́ю отше́дших и заповéдавших нам, недосто́йным, моли́тися о них. Помяни́, Го́споди, в плене́нии и ско́рбех су́щих бра́тий на́ших и поми́луй их по вели́цей ми́лости Твоéй, вся́кия ну́жды избавля́яй, я́ко Ты еси́ Исто́чник исцеле́ний, Христе́ Бо́же наш, и Тебе́ сла́ву возсыла́ем со Безнача́льным Твои́м Отце́м и с Пресвяты́м, и Благи́м, и Животворя́щим Твои́м Ду́хом, ны́не, и при́сно, и во ве́ки веко́в.

Лик: Ами́нь.

Свяще́нник: Мир всем.

Лик: И ду́хови твоему́.

Диа́кон: Главы́ ва́ша Го́сподеви приклони́те.

Лик: Тебе́, Го́споди.

Свяще́нник же моли́тву та́йно:

Приклони́, Го́споди, у́хо Твое́ и услы́ши ны, И́же во Иорда́не крести́тися изво́ливый и освяти́вый во́ды, благослови́ всех нас, и́же приклоне́нием своея́ вы́ни назна́менующих рабо́тное воображе́ние, и сподо́би нас испо́лнитися освяще́ния Твоего́ причаще́нием воды́ сея́, и да бу́дет нам, Го́споди, во здра́вие души́ и те́ла.

Возгла́с: Ты бо еси́ освяще́ние на́ше, и Тебе́ сла́ву, и благодаре́ние, и поклоне́ние возсыла́ем со Безнача́льным Твои́м Отце́м, и Пресвяты́м, и Благи́м, и Животворя́щим Твои́м Ду́хом, ны́не, и при́сно, и во ве́ки веко́в.

Лик: Ами́нь.

Та́же, взем Честны́й Крест, благословля́ет во́ды три́жды, крестообра́зно низводя́ и возводя́ и́ пра́во и пое́ настоя́щий тропа́рь, глас 1:

Спаси́, Го́споди, лю́ди Твоя́ / и благослови́ достоя́ние Твое́, / побе́ды на сопроти́вныя да́руя / и Твое́ сохраня́я Кресто́м Твои́м жи́тельство.

(Три́жды.)

И посе́м пои́т тропа́рь сей, глас 2:

Твои́х даро́в досто́йны нас сотвори́, Богоро́дице Де́во, / презира́ющи согреше́ния на́ша / и подаю́щи исцеле́ния / ве́рою прие́млющим благослове́ние Твое́, Пречи́стая.

Та́же целу́ет иере́й Честны́й Крест, та́кожде и вси лю́дие, и кропи́т всех свяще́нною водо́ю, олта́рь же и це́рковь всю; лю́дие же пою́т настоя́щий тропа́рь, глас 4:

Исто́чник исцеле́ний иму́ще, святи́и безсре́бреницы, / исцеле́ния подава́ете всем тре́бующим, / я́ко превели́их дарова́ний сподо́бльшиися / от приснотеку́щаго Исто́чника, Спа́са на́шего. / Глаго́лет бо к вам Госпо́дь, / я́ко единоревни́телем апо́стольским: / се дах вам власть на ду́хи нечи́стыя, / я́коже тех изгони́ти, / и цели́ти вся́кий неду́г и вся́кую я́зю. / Те́мже в повеле́ниих Его́ до́бре жи́тельствовавше, / ту́не прия́сте, / ту́не подава́ете, / исцеля́юще стра́сти душ и теле́с на́ших.

При́зри на моле́ния Твои́х раб, Всенепоро́чная, / утоля́ющи лю́тая на ны воста́ния, / вся́кия ско́рби

нас изменя́ющи,/ Тя бо еди́ну тве́рдое и изве́стное утвержде́ние и́мамы/ и Твое́ предста́тельство стяжа́хом,/ да не постыди́мся, Влады́чице, Тя призыва́ющии./ Потщи́ся на умоле́ние Тебе́ ве́рно вопию́щих:/ ра́дуйся, Влады́чице, всех по́моще, ра́досте и покро́ве/ и спасе́ние душ на́ших.

Влады́чице, приими́ моли́твы раб Твои́х/ и изба́ви нас от вся́кия ну́жды и печа́ли.

По кропле́нии же ектения́:

Поми́луй нас, Бо́же, по вели́цей ми́лости Твое́й, мо́лимтися, услы́ши и поми́луй.

Лик: Го́споди, поми́луй. *(Три́жды.)*

Ещё мо́лимся о е́же сохрани́тися свято́й оби́тели сей, и вся́кому гра́ду, и стране́ от гла́да, губи́тельства, тру́са, пото́па, огня́, меча́, наше́ствия иноплеме́нников и междоусо́бныя бра́ни; о е́же Ми́лостиву и Благоуве́тливу бы́ти Благо́му и Человеколюби́вому Бо́гу на́шему, отврати́ти вся́кий гнев, на ны дви́жимый, и изба́вити ны от належа́щаго и пра́веднаго Своего́ прещения́, и поми́ловати ны.

Го́споди, поми́луй, 40.

Иере́й: Услы́ши ны, Бо́же, Спаси́телю наш, упова́ние всех концо́в земли́ и су́щих в мо́ри дале́че, и Ми́лостив, Ми́лостив бу́ди, Влады́ко, о гресе́х на́ших, и поми́луй ны. Ми́лостив бо и Человеколю́бец Бог еси́, и Тебе́ сла́ву возсыла́ем, Отцу́, и Сы́ну, и Свято́му Ду́ху, ны́не, и при́сно, и во ве́ки веко́в.

Лик: Ами́нь. Иере́й: Мир всем.

Лик: И ду́хови твоему́.

Диа́кон: Главы́ ва́ша Го́сподеви приклони́те.

Лик: Тебе́, Го́споди.

Иере́й же глаго́лет моли́тву велегла́сно:

Влады́ко Многоми́лостиве, Го́споди Иису́се Христе́, Бо́же наш, моли́твами Всепречи́стыя Влады́чицы на́шея Богоро́дицы и Присноде́вы Мари́и, си́лою Честна́го и Животворя́щаго Креста́, предста́тельствы честны́х Небе́сных сил безпло́тных, честна́го сла́внаго Проро́ка, Предте́чи и Крести́теля Иоа́нна, святы́х сла́вных и добропобе́дных му́ченик, преподо́бных и богоно́сных оте́ц на́ших и́же во святы́х оте́ц на́ших и вселе́нских вели́ких

учи́телей и святи́телей, Васи́лия Вели́каго, Григо́рия Богосло́ва и Иоа́нна Златоу́стаго; и́же во святы́х отца́ на́шего Никола́я, архиепи́скопа Мирлики́йскаго, чудотво́рца; и́же во святы́х оте́ц на́ших Мефо́дия и Кири́лла, учи́телей Слове́нских; свята́го равноапо́стольнаго вели́каго кня́зя Влади́мира и святы́я равноапо́стольныя вели́кия княги́ни О́льги; и́же во святы́х оте́ц на́ших, всея́ Росси́и чудотво́рцев, Петра́, Алекси́я, Ио́ны, Фили́ппа, Ермоге́на и Иннокéнтия; святы́х и пра́ведных Богоотéц Иоаки́ма и А́нны; святы́х седми́ му́ченик Маккаве́й, Ави́ма, Антони́на, Гу́рия, Елеаза́ра, Евсево́на, Али́ма и Маркéлла, и ма́тере их святы́я Соломони́и, и учи́теля их свята́го му́ченика Елеаза́ра, и всех святы́х Твои́х, благоприя́тну сотвори́ моли́тву на́шу, да́руй нам оставлéние прегрешéний на́ших, покры́й нас кро́вом крилу́ Твоéю, отжени́ от нас вся́каго врага́ и супоста́та, умири́ на́шу жизнь, Го́споди, поми́луй нас и мир Твой и спаси́ ду́ши на́ша, я́ко Благ и Человеколю́бец.

Лик: Ами́нь.

И отпу́ст.

Моли́тва на благословéние но́ваго мéда.

Необыменный в ми́лости и неизречéнный во щедро́тах, Го́споди Иису́се Христе́, ди́вен Сый во сла́ве и творя́й чудеса́. Ты, де́йством Свята́го Ду́ха иногда́ благослови́вый Изра́иля и его́ ме́дом насы́тивый от ка́мене, Сам и ны́не при́зри свы́ше на созда́ние Твоé сие́, и благословéнием Твои́м Небéсным благослови́ и освяти́ со́ты пчел и от них мед, и пода́ждь ему́ де́йственну благода́ть, па́че всех совершéнну, да всяк от него́ вкуша́ющий, прие́млющий и ядущий обря́щет благополу́чное здра́вие, и пи́щею сéю насы́тится, и испо́лнится вся́каго бла́га. Я́ко Ты еси́ подава́яй вся́ческая блага́я и Тебé сла́ву возсыла́ем со Безнача́льным Твои́м Отцéм и Пресвяты́м и Благи́м и Животворя́щим Твои́м Ду́хом, ны́не, и при́сно, и во ве́ки веко́в. Ами́нь.

И кропи́т священною водо́ю.

А идéже чин освящéния воды́ совершáется на у́трени, *зри* **поéм си́це: По славосло́вии, и по трисвято́м, и по тропарé:** Спаси́, Го́споди, лю́ди Твоя́: **пою́тся тропари́:** Е́же ра́дуй-

ся: и про́чее поря́ду свяще́ние воды́, я́ко обы́чай. По освяще́нии же воды́ и по тропаре́х: Исто́чник исцеле́ний: и При́зри на моле́ния: и Влады́чице, приими́: твори́м и поклоне́ние Честно́му Кресту́, я́ко предписа́ся.

На часе́х: тропа́рь Креста́. Сла́ва: святы́х. И ны́не: Богоро́дичен часо́в. По трисвято́м, кондаки́ променя́ем.

На Литурги́и: Блаже́нны от кано́на Креста́, песнь 3-я, на 4, и святы́х, песнь 6-я, на 4. По вхо́де тропа́рь Креста́ и му́чеников. Сла́ва: конда́к му́чеников. И ны́не: Креста́. Трисвято́е. Проки́мен Креста́, глас 6: Спаси́, Го́споди, лю́ди Твоя́ / и благослови́ достоя́ние Твое́. Стих: К Тебе́, Го́споди, воззову́, Бо́же мой, да не премолчи́ши от мене́. Другии́ му́чеников, глас 4: Святы́м, и́же суть на земли́ Его́, удиви́ Госпо́дь вся хоте́ния Своя́ в них. Апо́стол Креста́, к Кори́нфяном, зача́ло 125, и святы́х, ко Евре́ем, зача́ло 330. Аллилу́ия, глас 4: Помяни́ сонм Твой, его́же стяжа́л еси́ испе́рва. Стих: Бог же Царь наш пре́жде ве́ка соде́ла спасе́ние посреде́ земли́. И святы́х: Воззва́ша пра́ведннии, и Госпо́дь услы́ша их и от всех скорбе́й их изба́ви их. Ева́нгелие Креста́, от Иоа́нна, зача́ло 60. И святы́х, от Матфе́я, зача́ло 38. Прича́стен Креста́: Зна́менася на нас свет лица́ Твоего́, Го́споди. И святы́х: Ра́дуйтеся, пра́ведннии, о Го́споде, пра́вым подоба́ет похвала́. Ряд же вычита́ем напре́д или́ под зача́ло.

ЗРИ А́ще же 1-й день а́вгуста случи́тся в Неде́лю.

В суббо́ту ве́чера, на ма́лой вечерни, стихи́ры воскре́сны и Богоро́дицы, по обы́чаю.

На вели́цей вечерни, по кафи́зме, на Го́споди, воззва́х: стихи́ры воскре́сны, 3, и Анато́лиев, 1, и Креста́, 3, и му́чеников, 3. Сла́ва: Креста́. И ны́не: Богоро́дичен 1-й, гла́са.

На литии́, стихи́ра хра́ма и му́чеников хвали́тныя. Сла́ва: му́чеников. И ны́не: Богоро́дичен.

На стихо́вне Окто́иха воскре́сны. Сла́ва: му́чеников. И ны́не: Креста́.

На благослове́нии хле́бов, тропа́рь: Богоро́дице, Де́во: два́жды, и Креста́, еди́ножды. Та́же: Бу́ди И́мя Госпо́дне: и про́чее.

ЗРИ А́ще ли несть бде́ния: по Ны́не отпуща́еши: тропа́рь воскре́сен. Сла́ва: святы́х. И ны́не: Креста́.

На повечерии, по Досто́йне, конда́к Креста́.

На у́трени, на Бог Госпо́дь: тропа́рь воскре́сен, два́жды. Сла́ва: му́чеников. И ны́не: Креста́. Кано́н воскре́сен со ирмосо́м на 4, и Богоро́дицы на 2, и Креста́ на 4, и му́чеников на 4. Катава́сия: Крест начерта́в: По 3-й пе́сни, конда́к му́чеников и седа́лен, два́жды. Сла́ва, и ны́не: Креста́. По 6-й пе́сни, конда́к Креста́, и и́кос. Свети́лен воскре́сен. Сла́ва: му́чеников. И ны́не: Креста́.

На хвали́тех стихи́ры воскре́сны, 4. И Креста́, со Сла́вным, 4, со стихи́ свои́ми: Возноси́те Го́спода Бо́га

на́шего/ и покланя́йтеся подно́жию но́гу Его́, я́ко свя́то есть. Стих: Бог же, Царь наш пре́жде ве́ка соде́ла спасе́ние посреде́ земли́. Сла́ва: стихи́ра ева́нгельская. И ны́не: Преблагослове́нна еси́: Славосло́вие вели́кое. Тропа́рь воскре́сен то́чию. И быва́ет водоосвяще́ние, и поклоне́ние Кресту́, и про́чее, я́коже вы́ше рече́ся.

На Литурги́и: Блаже́нны воскре́сны, на 4, и Креста́, песнь 3-я, на 4, и му́чеников, песнь 6-я, на 4. По вхо́де тропа́рь воскре́сен, и Креста́, и му́чеников. Та́же, конда́к воскре́сен. Сла́ва: му́чеников. И ны́не: Креста́. Проки́мен, аллилу́ия и прича́стен Креста́ и му́чеников. Апо́стол и Ева́нгелие рядово́е, и Креста́, и му́чеников.

Происхождение (изнесение) Честных Древ Животворящего Креста Господня. В греческом часослове 1838 года так объясняется происхождение этого праздника: «По причине болезней, весьма часто бывавших в августе, издревле утвердился в Константинополе обычай износить Честное Древо Креста на дороги и улицы для освящения мест и отвращения болезней. Накануне (31 июля), износя его из царской сокровищницы, полагали на святой трапезе Великой церкви (в честь Святой Софии Премудрости Божией). С настоящего дня и далее до Успения Пресвятой Богородицы, творя литии по всему городу, предлагали его потом народу для поклонения. Это и есть предысхождение Честного Креста».

В Русской Церкви это празднество соединилось с воспоминанием Крещения Руси 1 августа 988 года. В «Сказании действенных чинов святыя соборныя и апостольския великия церкви Успения», составленном в 1627 году по повелению Патриарха Московского и всея Руси Филарета, дается такое объяснение праздника 1 августа: «А на происхождение в день Честного Креста бывает ход освящения ради водного и просвещения ради людского по всем градам и весем».

Известие о дне Крещения Руси сохранилось в хронографах XVI века: «Крестися князь великий Владимир Киевский и вся Русь августа 1».

По принятому ныне в Русской Церкви чинопоследованию малое освящение воды 1 августа совершается до или после Литургии. Вместе с освящением воды совершается освящение меда (т. н. первый медовый Спас: «Спас на воде», «Мокрый Спас»). С этого дня благословляется вкушение его нового сбора. Праздничное Богослужение, посвященное юбилею 1000-летия Крещения Руси в 1988 году, решением Священного Синода от 29 июля 1986 года определено на день праздника Всех святых, в земле Российской просиявших — в Неделю 2-ю по 50-це. День 1 августа является церковно-исторической датой воспоминания Крещения Руси. В связи с этим Святейший Патриарх Московский и всея Руси Пимен писал в юбилейном обращении, помещенном в Православном церковном календаре на 1988 год: «Крещение Руси, как свидетельствуют традиция и древние летописи, святой князь Владимир совершил в Киеве 1 (14) августа, чему ежегодным напоминанием является освящение вод в этот день — в праздник Происхождения Честных Древ Креста Господня».

Семь святых мучеников Маккавеев: Авим, Антонин, Гурий, Елеазар, Евсевон, Алим и Маркелл, мать их Соломония и учитель их Елеазар пострадали в 166 году до Рождества Христова от нечестивого сирийского царя Антиоха Епифана. Приверженный к эллинскому культу, Антиох Епифан ввел в Иерусалиме и всей Иудее языческие обычаи. Он осквернил храм Господень, поставив в него статую языческого бога Зевса Олимпийского, к поклонению которому принуждал иудеев. Многие отпали тогда от Истинного Бога. Однако были и такие, которые глубоко скорбели о падении народа Божия и

продолжали верить в грядущее пришествие Спасителя. Девяностолетний старец — законоучитель Елеазар, который за приверженность к Моисееву закону был судим, с твердостью пошел на мучения и скончался в Иерусалиме. Такое же мужество показали ученики святого Елеазара — семь братьев Маккавеев и их мать Соломония. Они были судимы в Антиохии царем Антиохом Епифаном, где, бесстрашно признав себя последователями Истинного Бога, отказались принести жертву языческим богам. Старший из отроков, дававший первым ответ царю от имени всех семи братьев, был предан ужасным истязаниям на глазах у остальных братьев и их матери; остальные пять братьев один за другим претерпели те же мучения. Остался седьмой брат, самый младший. Антиох предложил святой Соломонии склонить отрока к отречению, чтобы ей остался хоть последний сын, но мужественная мать укрепляла и его в исповедании Истинного Бога. Отрок решительно отклонил ласкательства царя и так же твердо перенес муки, как его старшие братья. После смерти всех детей святая Соломония, стоя над их телами, воздела руки с благодарной молитвой Богу и скончалась. Подвиг святых семи братьев Маккавеев воодушевил Иуду Маккавея, и он поднял восстание против Антиоха Епифана и с помощью Божией одержал победу, очистив Иерусалимский храм от идолов. О всех этих событиях повествуется во 2-й Книге Маккавейской, входящей в состав Библии. Похвальные слова святым мученикам Маккавеям посвятили отцы Церкви — святители Киприан Карфагенский, Амвросий Медиоланский, Григорий Назианзин и Иоанн Златоуст.

В Слове на память святых мучеников Маккавеев святитель Григорий Богослов говорил: «Что скажем о Маккавеях? Настоящее собрание — для них. И хотя не многие их чествуют, потому что подвизались не после Христа; однако же они достойны, чтобы все их чествовали, потому что терпели за отеческие законы. Сделавшись мучениками прежде Христовых страданий, чего не совершили бы они, подвергшись гонению после Христа и став подражателями Его за нас смерти? И без такого образа показав столько доблести, не оказались ли бы они еще более мужественными, если бы страдали, взирая на пример Христов? Но есть также таинственное и сокровенное учение (весьма вероятное для меня и для всякой боголюбивой души), по которому, из достигавших совершенства прежде пришествия Христова, никто не достигал сего без веры во Христа. Ибо Слово, хотя ясно открылось уже впоследствии, в определенное время, однако же умам чистым было ведомо и прежде, как показывают многие прославленные до Христа. Почему и Маккавеев нельзя унижать за то, что страдали прежде Христа. Но поскольку пострадали по закону крестному, то и достойны похвал, и должны быть почтены словом, почтены не для того, чтобы получила приращение собственная их слава (слово прибавит ли славы тем, чьи дела славны?), но чтобы прославились восхваляющие...

... Будем подражать Маккавеям — и священники, и матери, и дети. Священники — в честь Елеазара, духовного отца, показавшего превосходнейший пример и словом, и делом; матери, в честь мужественной матери, да окажутся истинно чадолюбивыми, и да представят чад своих Христу, чтобы самый брак освятился таковою жертвою; дети да почтят святых юношей и да посвящают время юности не постыдным страстям, но борьбе со страстями, мужественному ратоборству с ежедневным нашим Антиохом, который воюет посредством всех членов наших, и многоразлично гонит нас. Ибо желаю, чтобы были подвижники для всякого времени и случая, из всякого рода и возраста, подверженного и явным нападениям и тайным наветам врагов. Желаю, чтобы пользовались древними сказаниями, но пользовались также и новыми, и, подобно пчелам, отвсюду собирали полезнейшее в состав единого сладкого сота, дабы и чрез Ветхий и чрез Новый Завет прославлялся в нас Бог, славимый в Сыне и в Духе, знающий Своих и знаемый Своими, исповедуемый и исповедующий, прославляемый и прославляющий в Самом Христе, Которому слава во веки. Аминь». (Творения иже во святых отца нашего Григория Богослова, архиепископа Константинопольского. Т. 2. М., 1868).

Пра́зднество Всеми́лостивому Спа́су и Пресвяте́й Богоро́дице

А́ще храм Всеми́лостиваго Спа́са

НА ВЕЛИ́ЦЕЙ ВЕЧЕ́РНИ

Блаже́н муж: 1-й антифо́н. На Го́споди, воззва́х: поста́вим стихо́в 8 и пое́м стихи́ры пра́здника 4 и Креста́ 4.

Стихи́ры Всеми́лостиваго Спа́са, глас 4.

Подо́бен: Дал еси́ зна́мение:

Град Твой пресве́тло чтим,/ Всеми́лостиве Го́споди,/ пра́зднество Твое́ ве́село торжеству́юще,/ Ты у́бо апо́стольским ли́ком уча́ ны боже́ственно,/ мы же, со стра́хом и ра́достию зря́ще к Тебе́,/ про́сим неизглаго́ланныя пи́щи:/ Ты бо Сам живо́тное пита́ние, сше́дый с Небесе́,/ Иису́се Всеси́льне,/ Спа́се душ на́ших.

Оте́ческих не оста́вль недр,/ я́ко Всеми́лостив со ученики́ водворя́ся,/ Ты бо еси́ живо́тный Хлеб,/ от Него́же мир причаща́ется/ и пребыва́ет нам пи́ща неоскудева́ема,/ причаще́нием же оживля́ет на нетле́ние челове́чество,/ сме́ртныя измени́в зло́бы,/ Иису́се Всеми́лостиве,/ Спа́се душ на́ших.

Хва́лим Твое́ пра́зднество, ве́рнии,/ Всеми́лостиве Христе́,/ я́ко от Отца́ прише́л еси́ спасти́ ны./ Те́мже пое́м Тя пе́сньми благода́рными,/ я́ко Ты обнажи́л еси́ нам боголе́пно Боже́ственную Твою́ си́лу,/ преслáвно чу́до творя́,/ на спасе́ние нам, благотворя́щим./ Те́мже сла́вим, Милосе́рде, смотре́ние Твое́,/ Иису́се Всемоги́й,/ Спа́се душ на́ших.

И́ны стихи́ры, Креста́, глас то́йже: Днесь ра́дуется: Да ра́дуется тварь: Па́че со́лнечныя зари́ *(зри страницы 5—6).*

Сла́ва, глас то́йже, самогла́сен:

Живонача́льный исто́чник,/ Всеми́лостивый Христо́с Спас наш,/ И́же от деви́ческия Твоея́ роди́вся утро́бы пло́тски,/ це́рковь и дверь Небе́сную показа́ Тебе́ хва́лящим./ Ты же не преста́й

моля́щися к Нему́ о пою́щих и хва́лящих Тя,/ моли́твами Твои́ми и ми́лостию утвержда́ющи оте́чествие/ и во́инство на́ше.

И ны́не, Креста́, глас 8: Его́же дре́вле Моисе́й: (*зри страницы 6—7*).

Вход. Проки́мен дне. Чте́ния три.
При́тчей чте́ние (глава́ 3):

Сы́не, не пренебрега́й наказа́ния Госпо́дня,/ ниже́ ослабева́й, от Него́ облича́емый./ Его́же бо лю́бит Госпо́дь, наказу́ет,/ бие́т же вся́каго сы́на, его́же прие́млет./ Блаже́н челове́к, и́же обре́те прему́дрость,/ и сме́ртен, и́же уве́де ра́зум./ Лу́чше бо сию́ купова́ти, не́жели зла́та и сребра́ сокро́вища./ Честне́йшая же есть ка́мений многоце́нных./ Не сопротивля́ется ей ничто́же лука́вое,/ благоразу́мна есть всем, лю́бящим ю,/ вся́кое же честно́е недосто́йно ея́ есть./ Долгота́ бо жития́ и ле́та жи́зни в десни́це ея́,/ в шу́ице же ея́ бога́тство и сла́ва,/ от уст ея́ исхо́дит пра́вда,/ зако́н же и ми́лость на язы́це но́сит./ Пути́е ея́, пути́е добры́, и вся стези́ ея́ с ми́ром./ Дре́во живота́ есть всем, держа́щимся ея́/ и восклоня́ющимся на ню, я́ко на Го́спода, тверда́.

Проро́чества Иса́иина чте́ние (глава́ 60):

Та́ко глаго́лет Госпо́дь:/ отве́рзутся врата́ твоя́, Иерусали́ме, вы́ну день и нощь и не затворя́тся,/ е́же ввести́ к тебе́ си́лу язы́ков и цари́ их веду́мыя./ Язы́цы бо и ца́рие, и́же тебе́ не пораба́тают, поги́бнут,/ и язы́цы запусте́нием запусте́ют./ И сла́ва Лива́нова к тебе́ прии́дет, в кипари́се, и пе́вке, и ке́дре вку́пе,/ просла́вити ме́сто свято́е Мое́, и ме́сто ног Мои́х просла́влю./ И по́йдут к тебе́, боя́щеся, сы́нове смири́вших тя/ и прогне́вавших тя,/ и покло́нятся следа́м ног твои́х вси, прогне́вавшии тя,/ и наречёшися град Госпо́день, Сио́н Свята́го Изра́илева./ За е́же бы́ти тебе́ оста́влену и возненави́дену,/ и не бе помога́яй тебе́,/ и положу́ тя в ра́дость ве́чную, весе́лие родо́м родо́в./ И иссе́ши млеко́ язы́ков, и бога́тство царе́й сне́си,/ и разуме́еши, я́ко Аз Госпо́дь, спаса́яй тя/ и избавля́яй тя, Бог Изра́илев.

При́тчей чте́ние (глава́ 9):

Прему́дрость созда́ себе́ дом и утверди́ столпо́в седмь. / Закла́ своя́ же́ртвенная, и раствори́ в ча́ши свое́й вино́, / и уготова́ свою́ трапе́зу. / Посла́ свои́ рабы́, созыва́ющи с высо́ким пропове́данием на ча́шу, глаго́лющи: / и́же есть безу́мен, да уклони́тся ко мне, / и тре́бующим ума́ рече́: / прииди́те, яди́те мой хлеб и пи́йте вино́, е́же растворих вам. / Оста́вите безу́мие, и жи́ви бу́дите. / И взыщи́те ра́зума, да поживете́, / и испра́вите ра́зум в ве́дении. / Наказу́яй злы́я прии́мет себе́ безче́стие, / обличаяй же нечести́ваго опоро́чит себе́: / обличе́ние бо нечести́вому — ра́ны ему́. / Не облича́й злых, да не возненави́дят тебе́, / облича́й прему́дра, и возлю́бит тя. / Даждь прему́дрому вину́, и прему́дрший бу́дет; / сказу́й пра́ведному, и приложи́т прииматы. / Нача́ло прему́дрости — страх Госпо́день, / и сове́т святы́х — ра́зум. / Разуме́ти бо зако́н по́мысла есть благаго. / Сим бо о́бразом мно́гое пожи́ве́ши вре́мя, / и приложа́тся тебе́ ле́та живота́.

На литии́ стихи́ры самогла́сны, глас 1. Андре́я Иерусали́мскаго:

Днесь я́ко вои́стинну / святовеща́нный глаго́л Дави́дов коне́ц прия́т, / се бо я́ве пречи́стых ног Твои́х покланя́емся подно́жию / и, на сень крилу́ Твое́ю наде́ющеся, / Всеще́дрый, вопие́м Ти: / да зна́менается на нас свет лица́ Твоего́. / Правосла́вных люде́й Твои́х рог возвы́си / Честна́го Креста́ Твоего́ воздви́жением, / Христе́ Многоми́лостиве.

Насажде́нное в кра́ниеве ме́сте Дре́во су́щаго живота́, / на не́мже соде́ла спасе́ние Преве́чный Царь посреде́ земли́, / возноси́мо днесь, освяща́ет ми́ра концы́, / и обновля́ется воскресе́ния дом. / Ра́дуются Ангели на Небеси́, / и веселя́тся челове́цы на земли́, / дави́дски вопию́ще и глаго́люще: / возноси́те Го́спода Бо́га на́шего / и покланя́йтеся подно́жию но́гу Его́, я́ко свя́то есть, / подаяй ми́ру ве́лию ми́лость.

Прообразу́я Крест Твой, Христе́, патриа́рх Иа́ков, / вну́ком благослове́ние да́руя, / на глава́х премене́ны ру́ки сотвори́. / Его́же, Спа́се, мы днесь

вознося́ще, взыва́ем:/ да́руй христолюби́вым лю́дем побе́ды,/ я́ко Константи́ну одоле́ние.

Сла́ва, и ны́не, глас 5:

Зря́щи Тя тварь вся, на Кресте́ на́га ви́сяща,/ Соде́теля и Зижди́теля всех,/ изменя́шеся стра́хом и рыда́ше,/ со́лнце же свет омрачи́, и земля́ колеба́шеся,/ ка́мение же разседа́шеся,/ и хра́ма све́тлость раздира́шеся,/ ме́ртвии воста́ша от гробо́в,/ и А́нгельския си́лы ужасо́шася, глаго́люще:/ о, чудесе́! Судия́ су́дится/ и стра́ждет хотя́ за спасе́ние ми́ра и обновле́ние.

На стихо́вне стихи́ры, глас 5. Подо́бен:

Ра́дуйся, Живоно́сный Кре́сте,/ благоче́стия непобеди́мая побе́да,/ дверь ра́йская,/ ве́рных утвержде́ние,/ Це́ркве огражде́ние,/ и́мже тля разори́ся и упразднися́/ и попра́ся сме́ртная держа́ва,/ и вознесо́хомся от земли́ к Небе́сным,/ ору́жие непобеди́мое,/ бесо́в сопротивобо́рче,/ сла́ва му́чеников,/ преподо́бных я́ко вои́стинну удобре́ние,/ приста́нище спасе́ния,/ да́руяй ми́ру ве́лию ми́лость.

Стих: Возноси́те Го́спода Бо́га на́шего/ и покланя́йтеся подно́жию но́гу Его́, я́ко свя́то есть.

Ра́дуйся, Госпо́день Кре́сте,/ и́мже разреши́ся от кля́твы челове́чество,/ су́щия ра́дости зна́мение,/ прогоня́яй враги́ во твое́м воздви́жении, всече́стне,/ нам помо́щниче,/ кре́пость пра́ведных,/ свяще́нников благоле́пие,/ вообража́емый и лю́тых избавля́яй,/ жезл си́лы, и́мже пасе́мся,/ ору́жие ми́ра, его́же со стра́хом обстоя́т А́нгели,/ Христа́ Божественная сла́ва,/ подаю́щаго ми́ру ве́лию ми́лость.

Стих: Бог же Царь наш пре́жде ве́ка,/ соде́ла спасе́ние посреде́ земли́.

Ра́дуйся, слепы́х наста́вниче,/ немощны́х врачу́, воскресе́ние всех уме́рших,/ воздви́гнувый ны, во тлю па́дшия,/ Кре́сте Честны́й,/ и́мже разруши́ся кля́тва,/ и процвете́ нетле́ние,/ и земни́и обожи́хомся,/ и диа́вол всеконе́чно низве́ржеся./ Днесь воздвиза́ема тя ви́дяще рука́ми архиере́йскими,/ возно́сим Вознесе́ннаго посреде́ тебе́,/ и тебе́

покланя́емся,/ почерпа́юще бога́тно ве́лию ми́лость.

Сла́ва, глас 4:

Оте́ческих недр не оста́вль,/ я́ко Всеми́лостив со ученики́ водворя́яся,/ Ты бо еси́ живо́тный Хлеб,/ от Него́же мир причаща́ется/ и пребыва́ет нам пи́ща неоскудева́ема,/ причаще́нием же оживля́ет на нетле́ние челове́чество,/ сме́ртныя измени́в зло́бы,/ Иису́се Всеми́лостиве, Спа́се душ на́ших.

И ны́не, Креста́, глас 8:

Глас проро́ка Твоего́ Моисе́я, Бо́же, испо́лнися, глаго́ляй:/ у́зрите Живо́т ваш, ви́сящ пред очесы́ ва́шими./ Днесь Крест воздвиза́ется,/ и мир от ле́сти свобожда́ется./ Днесь Христо́во воскресе́ние обновля́ется,/ и концы земли́ ра́дуются,/ в кимва́лех дави́дски песнь Тебе́ принося́ще и глаго́люще:/ соде́лал еси́ спасе́ние/ посреде́ земли́, Бо́же,/ Крест и воскресе́ние,/ и́хже ра́ди нас спасл еси́, Бла́же и Человеколю́бче,/ Всеси́льне Го́споди, сла́ва Тебе́.

Та́же, Ны́не отпуща́еши: Трисвято́е. По О́тче наш:

Тропа́рь, глас 8:

С Вы́шних призира́я, убо́гия прие́мля,/ посети́ нас, озло́бленныя грехи́, Влады́ко Всеми́лостиве,/ моли́твами Богоро́дицы да́руй душа́м на́шим ве́лию ми́лость.

Ин тропа́рь, глас 4:

Свети́льниче со́лнечный, Всеми́лостивый Спа́се,/ просвеще́нием сия́ния Твоего́ пода́й и нам сло́во,/ да восхва́лим чи́стою со́вестию/ Твое́ пребоже́ственное пра́зднество,/ Тебе́ же, Единоро́днаго Сы́на,/ единосу́щна с Ду́хом, сла́вяще,/ да́руеши бо нам мир и ве́лию ми́лость.

Сла́ва, и ны́не, Креста́, глас 1:

Спаси́, Го́споди, лю́ди Твоя́/ и благослови́ достоя́ние Твое́,/ побе́ды на сопроти́вныя да́руя/ и Твое́ сохраня́я Кресто́м Твои́м жи́тельство.

И отпу́ст.

НА У́ТРЕНИ

На Бог Госпо́дь: тропарь пра́здника, два́жды. Сла́ва, и ны́не, Креста́.

По 1-й стихоло́гии седа́лен, глас 6:

То́кмо водрузи́ся дре́во, Христе́, Креста́ Твоего́,/ основа́ния поколеба́шася сме́рти, Го́споди:/ его́же бо пожре́ жела́нием ад, отпусти́ тре́петом./ Яви́л еси́ нам спасе́ние Твое́, Святы́й,/ и славосло́вим Тя, Сы́не Бо́жий, поми́луй нас.

Сла́ва, и ны́не, то́йже.

По 2-й стихоло́гии седа́лен, глас 6:

Днесь проро́ческое испо́лнися сло́во:/ се бо покланя́емся на ме́сто, иде́же стоя́ша но́ги Твоя́, Го́споди,/ и, дре́во спасе́ния прие́мше, грехо́вных страсте́й свобо́ду получи́хом/ моли́твами Богоро́дицы, Еди́не Человеколю́бче.

Сла́ва, и ны́не, то́йже.

И чте́ние во Ева́нгелии толково́м.

По полиеле́и седа́лен, глас 8.

Подо́бен: Повеле́нное та́йно:

В рай мя пре́жде дре́во обнажи́, о вкуше́нии враг принося́ умерщвле́ние;/ Креста́ же дре́во, живота́ одея́ние челове́ком нося́, водрузи́ся на земли́,/ и ми́р весь испо́лнися вся́кия ра́дости./ Его́же зря́ще возвыша́ема, Бо́гу ве́рою, лю́дие, согла́сно возопии́м:/ испо́лнь сла́вы дом Твой.

Сла́ва, и ны́не, то́йже.

Степе́нна, 1-й антифо́н 4-го гла́са. Прокиме́н, глас 4: Ви́деша вси концы́ земли́/ спасе́ние Бо́га на́шего. Стих: Воспо́йте Го́сподеви песнь но́ву, я́ко ди́вна сотвори́ Госпо́дь. Вся́кое дыха́ние: Ева́нгелие от Иоа́нна, зача́ло 42, от полу́: О́тче, просла́ви И́мя Твое́:

По 50-м псалме́ стихи́ра, глас 6:

Кре́сте Христо́в, христиа́н упова́ние,/ заблу́ждших наста́вниче,/ обурева́емых приста́нище,/ в бране́х побе́да,/ вселе́нныя утвержде́ние,/ неду́жных врачу́,/ ме́ртвых воскресе́ние, поми́луй нас.

Кано́н пра́здника со ирмосо́м на 8, ирмо́с по два́жды, тропари́ на 6 и кано́н Честна́го Креста́, глас 6 (*зри страницы 8—17*). **Катава́сия: Крест начерта́в:**

Кано́н Всеми́лостиваго Спа́са, глас 8.

Песнь 1

Ирмо́с: ***Мо́ре огусти́л еси́,/ погрузи́вый со ору́жием го́рдаго фараóна,/ и лю́ди спасл еси́ немо́кренно, Го́споди,/ и ввел еси́ я́ в го́ру святы́ни, вопию́щия:/ пои́м Тебе́, Бо́гу на́шему, песнь побе́дную, я́ко просла́вися.***

Спа́са:

Гряди́те, ве́рнии, хвала́ми и пе́сньми светоно́сную Це́рковь ублажа́юще,/ благоче́стия держа́телем просия́вшую,/ в не́йже Всеми́лостиваго Христа́ Бо́га на́шего да просла́вим, вопию́юще:/ пое́м Тебе́, Бо́гу на́шему, я́ко просла́вися.

Ум да возвыша́ется всех ве́рных к Небеси́,/ выспрь седя́щему, в Пребоже́ственней Его́ Це́ркви,/ и, ликовству́юще ве́рно, почти́м Боже́ственное пра́знество/ смири́вшаго земна́я с Небе́сными.

Богоро́дицы:

Скрижа́ль богопи́санна утро́ба Твоя́, Богоро́дице,/ в не́йже Сло́во О́тчее написа́ся,/ Его́же чу́вственно нам поро́ждши, к Нему́ моли́ся/ изба́вити ны от вся́кия ну́жды и ско́рби.

Весели́тся све́тло верх проро́ческий о Тебе́, Де́во,/ Иса́ия, безму́жное Твое́ Рождество́ ви́дя, проро́чествует:/ О́тчее бо Сло́во ро́ждши нам, и по рождестве́ Де́ва пребыла́ еси́.

Ин кано́н Креста́, глас 6 (*зри страницы 8—17*).

Песнь 3

Ирмо́с: ***Утверди́ся се́рдце мое́ во Го́споде,/ вознесе́ся рог мой в Бо́зе мое́м,/ разшири́шася на враги́ моя́ уста́ моя́,/ возвесели́хся о спасе́нии Твое́м.***

Спа́са:

Ликовству́ют с на́ми днесь ку́пно вся а́нгельская чинонача́лия,/ не чу́вственно, но духо́вно обсту-

па́юще, Влады́ко, Твою́ Святу́ю Це́рковь,/ Ты же сво́ише мир Твой пода́ждь нам, я́ко Всеми́лостив.

Лику́ет днесь с на́ми лик проро́ческий,/ ку́пно же и апо́стольский, Спа́се, и вси му́ченичестии ли́цы,/ ду́хом прозря́ще Тебе́, многоимени́таго Бо́га, ве́рными сла́вима.

Богоро́дицы:

Дави́дски Ты именова́лася еси́ усыре́нная гора́, Де́во,/ Безле́тное Сло́во О́тчее омладе́вшееся во утро́бе Твое́й прие́мши/ и ро́ждши пло́тию Бо́жию ипоста́сную му́дрость.

Мы́сленный сокруши́ся томи́тель,/ от го́рняго неисце́льную я́зву прие́м ка́мене,/ от чре́ва Твоего́ Христа́ Бо́га на́шего проше́дшаго/ и земна́я с Небе́сными совоку́пльшаго.

Конда́к пра́здника, глас 4.

Подо́бен: Яви́лся еси́ днесь:

Вся́кия скве́рны, Всеми́лостивый Спа́се, аз бых де́латель/ и во отча́яния ров впа́дся,/ но стено́ от се́рдца и вопию́ к Тебе́, Сло́ве:/ ускори́, Ще́дрый, и потщи́ся на по́мощь на́шу,/ я́ко Ми́лостив.

И́кос:

Иму́ще Тебе́, Всеми́лостивый Спа́се, кре́пкое утвержде́ние/ и Пречи́стую Ма́терь Твою́ сте́ну неразори́му и ти́хое приста́нище,/ никогда́же убои́мся вра́жиих возста́ний:/ Твои́м бо неви́димым про́мыслом сохраня́еми и покро́вом,/ ви́димыя и неви́димыя враги́ побежда́ем./ Твою́ Пречи́стую Ма́терь име́юще Помо́щницу, вра́жиих ко́зней, я́ко от се́тей, избега́ем,/ ра́достию воспева́ем прера́дованная:/ ускори́, Ще́дрый, и потщи́ся на по́мощь на́шу, я́ко Ми́лостив.

Седа́лен пра́здника, глас 4:

Ско́рое, и тве́рдое, и кре́пкое утеше́ние, Всеми́лостиве, посли́ нам,/ да Ти во гла́се хвале́ния трисвяту́ю песнь возсыла́ем,/ душе́ю сокруше́нною припа́дающе, мо́лимся:/ Спа́се всего́ ми́ра, Ты еси́ Бог ка́ющихся.

Сла́ва, и ны́не, Креста́, глас 8.

Подо́бен: Повеле́нное:

Прообража́ше та́йно дре́вле Иису́с Нави́н Креста́ о́браз,/ егда́ ру́це простре́ крестови́дно, Спа́се мой,/ и ста со́лнце, до́ндеже враги́ низложи́, противостоя́щия Ти, Бо́гу,/ ны́не бо за́йде, на Кресте́ Тя зря,/ и, держа́ву сме́ртную разруши́в, весь мир совоздви́гл еси́.

Песнь 4

Ирмо́с: Проро́к Авваку́м у́мныма очи́ма/ прови́де, Го́споди, прише́ствие Твое́,/ тем и вопия́ше:/ от ю́га прии́дет Бог./ Сла́ва си́ле Твое́й, сла́ва снизхожде́нию Твоему́.

Спа́са:

Шестокри́льнии, Ми́лостиве, и многоочи́тии Херуви́ми, Влады́ко,/ Твоему́ престо́лу предстоя́ще, сла́вят./ Йхже посли́ нам, ве́рным,/ и освяти́ Твою́ Божественную Це́рковь с вопию́щими:/ сла́ва си́ле Твое́й,/ сла́ва, Христе́, снизхожде́нию Твоему́.

Дави́д возвели́чися, Спа́се, Твои́м Божественным проси́я Ду́хом,/ проповеда́вый от Де́вы Твое́ рождество́,/ Ты же, я́ко Всеми́лостив,/ возвели́чи и возвы́си Твою́ святоле́пную Це́рковь Божественную.

Богоро́дицы:

Лук кре́пкаго миродержца Твои́м чревоноше́нием, Влады́чице, сокруши́ся:/ Ты бо плоть Божественнаго воплоще́ния светоно́сне подала́ еси́ у́дице О́тчу Сло́ву,/ Е́же пра́дедня улови́ на́шего врага́./ Тем Ему́ вопие́м:/ сла́ва си́ле Твое́й, Го́споди.

Дави́дски возвели́чилася еси́ и гла́сы проро́чески гора́ Бо́жия усыре́на яви́лася еси́, Де́во./ Ка́мень усе́ченный от чре́ва Твоего́ рожда́ется, Христо́с Бог, Ему́же пое́м:/ сла́ва си́ле Твое́й,/ сла́ва, Христе́, снизхожде́нию Твоему́.

Песнь 5

Ирмо́с: Го́споди Бо́же наш, мир даждь нам,/ Го́споди Бо́же наш, стяжи́ ны,/ Го́споди, ра́зве Тебе́, ино́го не ве́мы,/ и́мя Твое́ имену́ем.

Спа́са:

Ца́рствует при́сно Твое́ Пребоже́ственное и́мя,/ О́тче, Сло́ве же и Ду́ше,/ лю́бящим Тя свы́ше, я́ко Ми́лостив, ми́рную управля́й жизнь.

Веко́в сый Твори́ц, смотре́нием Твои́м пло́ти прибли́жился еси́,/ да, плоть обожи́в, возведе́ши на высоту́ ко Отцу́ и к Твоему́ хоте́нию.

Богоро́дицы:

Трапе́зу Сло́ва жи́зненнаго, Неискусобра́чная Мари́е,/ разуме́хом Тя, ве́рнии, от плода́ попо́лзшиися,/ Плодо́м же чре́ва Твоего́ к све́ту разу́мному приведе́ни бы́хом.

Сия́ют проро́честии гла́си, я́ко со́лнца лучи́ пресве́тлыя пуща́юще,/ Твое́ провозвеща́юще безму́жное, Де́во, рождество́./ Оте́ц изво́ли, Сын же хоте́нием во чре́ве Твое́м младе́нствует, де́йством Ду́ха,/ и пребыва́еши Де́ва.

Песнь 6

Ирмо́с: ***Я́ко во́ды морски́я, Человеколю́бче,/ волна́ми жите́йскими обурева́юся./ Те́мже, я́ко Ио́на, та́ко вопию́ Ти:/ возведи́ от тли живо́т мой, Благоутро́бне Го́споди.***

Спа́са:

Торжеству́ет ве́село днесь великоимени́тый град,/ христоимени́тии лю́дие от Тебе́ вы́ше про́сят вели́ких даро́в, Спа́се,/ Ты же, я́ко Благ и Всеми́лостив, ста́до Твое́ сохраня́й.

Кре́пкое утвержде́ние вы́ше посли́, Христе́ Спа́се,/ кре́пкаго Тя све́дущим и Всеми́лостиваго Бо́га/ и христоимени́тую Це́рковь утверди́, я́ко Всемоги́й.

Богоро́дицы:

Изба́ви мя лю́тых, Де́во, умоля́ющи Победи́теля лю́таго врага́,/ и сподо́би мя досто́йно одесну́ю ста́ти Твоего́ Сы́на.

Ты обожи́ла еси́ мя, Влады́чице, Бо́га ро́ждши,/ Ты ме́ртвенное существо́ мое́ от сме́рти к жи́зни возвела́ еси́,/ да моего́ преступле́ния кля́тва потреби́тся,/ Боже́ственною любо́вию Тя ублажа́ющаго.

По 6-й пе́сни конда́к и и́кос Креста́ (*зри страницы 14—15*).

Песнь 7

Ирмо́с: ***Халде́йская пещь, огне́м распала́емая,/ ороша́шеся Ду́хом, Бо́жиим предстоя́нием,/ о́трощы пояху:/ благослове́н еси́, Бо́же оте́ц на́ших.***

Спа́са:

Ты еси́ Небе́снаго кру́га Верхотво́рче, Го́споди,/ Тя ве́дуще, Всеми́лостиваго, припа́даем Ти, вопию́ще:/ ускори́, Ще́дрый, и потщи́ся на по́мощь нас, о́трочески пою́щих:/ благослове́н Бог оте́ц на́ших.

Дверь милосе́рдием отве́рзл еси́ нам неизглаго́ланныя пи́щи,/ отве́рзи и ны́не, Всеми́лостиве Спа́се,/ Твоя́ свы́ше Боже́ственныя да́ры Тебе́ ве́рно вопию́щим:/ благослове́н Бог оте́ц на́ших.

Тро́ичен: Отца́ просла́вим, и Сы́на, и Ду́ха, во Еди́ном Божестве́/ Триипоста́сное Естество́, Существо́ нераздѣ́льно,/ несозда́нно, безнача́льно и пресу́щественно.

Богоро́дичен: Прообрази́ша Твою́ неопали́мую утро́бу/ неопали́мии в пещи́ о́гненней ю́ноши, огне́м Божества́ прохлажда́еми./ Его́же прии́мши, породила́ еси́ Бо́га Сло́ва пою́щим:/ благослове́н Бог оте́ц на́ших.

Песнь 8

Ирмо́с: ***А́нгели и Небеса́,/ на Престо́ле сла́вы седя́щаго/ и я́ко Бо́га непреста́нно сла́вимаго,/ благослови́те, по́йте,/ и превозноси́те Его́ во ве́ки.***

Спа́са:

Страну́ на́шу сохраня́й, Сло́ве,/ я́ко Всеми́лостив, пра́отец моли́твами, кре́пкою Твое́ю си́лою,/ кре́пость же и си́лу неоску́дно на проти́вныя пода́ждь, да вопие́м:/ благослови́те, вся дела́ Госпо́дня, Го́спода.

Песнь Боже́ственную принося́ще Тебе́, Всеми́лостиве,/ в пречи́стей це́ркви, избра́ннии лю́дие Твои́ Тебе́ хва́лят,/ Ты же, я́ко Всеми́лостив, осени́ вы́шнею Твое́ю си́лою, да вопие́м Ти:/ благослови́те, вся дела́ Госпо́дня, Го́спода.

Богоро́дицы:

Клас живо́тен неде́ланен возрасти́вши Божественный, Чи́стая Де́во,/ тричи́сленна Божества́ сия́ние, О́тчее Безле́тное Сло́во в ле́то поро́ждши,/ к Нему́же за ны я́ко Ма́ти моли́ся о пою́щих Тя.

Безнача́льна Роди́теля недр не отсту́пль,/ в не́дрех Де́вы водвори́ся/ и роди́ся пло́тию, очища́я мою́ плоть и ду́шу па́дшую./ Ему́же поем:/ благослови́те, хвали́те и превозноси́те Его́ во ве́ки.

Песнь 9

Ирмо́с: *Чу́жде ма́терем де́вство,/ и стра́нно де́вам деторожде́ние,/ на Тебе́, Богоро́дице, обоя́ устро́ишася./ Тем Тя, вся племена́ земна́я,/ непреста́нно велича́ем.*

Спа́са:

Чу́вственно, Влады́ко, днесь хва́лят Тя Божественнии ли́цы/ в пречу́дней Твое́й це́ркви, мона́си, ку́пно и лю́ди, и свяще́нных собо́ри./ Ты же, я́ко Ми́лостив, спаса́й,/ да Тя, вся коле́на земна́я, непреста́нно велича́ем.

Песнь возсыла́ем днесь, ве́рнии, многоимени́тому Тебе́ Христу́ Бо́гу всех/ и, Твое́, Всеми́лостиве, духо́вно пра́зднующе пра́зднество,/ про́сим от Тебе́,/ да утверди́ши недви́жимо оте́чество на́ше.

Богоро́дицы:

Емману́ила, Бо́га же и Челове́ка,/ Отца́ Безнача́льнаго Сло́ва, яви́лася еси́ Ма́ти, Де́во./ Влады́чество, призыва́ющее Тя, при́зри, и утвержда́й,/ проти́вныя покаря́ющи в день бра́ни руко́ю во́инства на́шего.

Отыми́, о Де́во, вещь тле́нную ума́ моего́, Сло́во О́тчее пло́тию ро́ждшая,/ просвети́ глубо́кую тьму моего́ неразу́мия/ и приити́ мя сподо́би крило́ма разу́мныма в тишину́ Божественнаго хоте́ния.

Свети́лен Спа́са.

Подо́бен: Жены́, услы́шите:

Свет невече́рний, Христе́, просве́ти нас лица́ Твоего́ зра́ком/ и све́тлости святы́х сподо́би, егда́ ся́деши возда́ти кому́ждо по дело́м,/ моли́твами ро́ждшия Тя Богоро́дицы.

Сла́ва, и ны́не, Креста́:

Крест — храни́тель всея́ вселе́нныя; / Крест — красота́ Це́ркве; / Крест — на́ша держа́ва; / Крест — ве́рных утвержде́ние; / Крест — Ангелов сла́ва и де́монов я́зва.

На хвали́тех стихи́ры на 6, пра́здника 3, глас 4.

Подо́бен: Дал еси́ зна́мение:

Град Твой пресве́тло чтим, / Всеми́лостиве Го́споди, / пра́зднество Твое́ ве́село торжеству́юще. / Ты у́бо апо́стольским ли́ком уча́ ны боже́ственно, / мы же, со стра́хом и ра́достию зря́ще к Тебе́, / про́сим неизглаго́ланныя пи́щи: / Ты бо Сам живо́тное пита́ние, сше́дый с Небесе́, / Иису́се Всеси́льне, / Спа́се душ на́ших.

Оте́ческих не оста́вль недр, / я́ко Всеми́лостив со ученики́ водворя́яся, / Ты бо еси́ живо́тный Хлеб, / от Него́же мир причаща́ется / и пребыва́ет нам пи́ща неоскудева́ема, / причаще́нием же оживля́ет на нетле́ние челове́чество, / сме́ртныя измени́в зло́бы, / Иису́се Всеми́лостиве, / Спа́се душ на́ших.

Хва́лим Твое́ пра́зднество, ве́рнии, / Всеми́лостиве Христе́, / я́ко от Отца́ прише́л еси́ спасти́ ны, / Те́мже пое́м Тя пе́сньми благода́рными, / я́ко Ты обнажи́л еси́ нам боголе́пно Боже́ственную Твою́ си́лу, / преспа́вно чу́до творя́, / на спасе́ние нам, благотворя́щим. / Те́мже сла́вим, Милосе́рде, смотре́ние Твое́, / Иису́се Всемоги́й, / Спа́се душ на́ших.

И́ны стихи́ры Креста́, глас 1: Небе́сная ше́ствия: Кла́няющеся ве́рою Кресту́: Го́ресть дре́вле услажда́я: *(зри страницы 18—19).*

Сла́ва, и ны́не, глас 4: Пособи́вый, Го́споди: *(зри страницу 19).*

Славосло́вие вели́кое.

Та́же: Свяще́ние воды́, и поклоне́ние Честно́му Кресту́, и ектении́, и отпу́ст, и час пе́рвый. На 1-м часе́ тропа́рь Спа́са. Сла́ва, Креста́. И ны́не, Богоро́дичен часо́в. По трисвято́м во всех часе́х, кондаки́ пра́здника и Креста́ глаго́лем, пременя́юще, и соверше́нный отпу́ст.

НА ЛИТУРГИ́И

Бла́женны, 1-го кано́на песнь 3-я, и Креста́ песнь 6-я, и трисвято́е. Проки́мен, глас 6: Спаси́, Го́споди, лю́ди Твоя́ / и

благослови́ достоя́ние Твое́. Стих: К Тебе́, Го́споди, воззову́, Бо́же мой, да не премолчи́ши от мене́. Апо́стол к Кори́нфяном, зача́ло 125. Аллилу́ия, глас 1: Помяни́ сонм Твой, его́же стяжа́л еси́ испе́рва. Стих: Бог же, Царь наш пре́жде ве́ка, соде́ла спасе́ние посреде́ земли́. Ева́нгелие от Иоа́нна, зача́ло 60. На Литурги́и пое́м Досто́йно: а не ирмо́с Креста́. Причастен: Зна́менася на нас свет Лица́ Твоего́, Го́споди.

Моли́тва

Влады́ко Го́споди Святы́й, в Вы́шних живы́й и всеви́дящим Твои́м о́ком призира́яй на всю тварь! Тебе́ приклоня́ем вы́ю души́ и те́ла, Тебе́ мо́лимся, Свя́те святы́х, простри́ ру́ку Твою́ неви́димую от свята́го жили́ща Твоего́, и благослови́ вся ны, и прости́ нам вся́кое согреше́ние во́льное и нево́льное, сло́вом или́ де́лом соде́янное. Да́руй нам, Го́споди, умиле́ние, да́руй сле́зы сокруше́нныя души́ во очище́ние мно́гих грехо́в на́ших, да́руй ве́лию Твою́ ми́лость ми́ру Твоему́ и нам, недосто́йным рабо́м Твои́м, я́ко благослове́но и препросла́влено есть И́мя Твое́ ны́не, и при́сно, и во ве́ки веко́в. Ами́нь.

Празднование Всемилостивому Спасу и Пресвятой Богородице установлено в XII веке, вероятно, около 1168 года, и связано с событием русской истории. В 1164 году великий князь Андрей Боголюбский (память 4 июля), живший во Владимире на Клязьме, выступил в поход против волжских болгар, обитавших вдоль средней Волги и Камы. Благоверный князь Андрей отличался глубоким и искренним благочестием. Он любил по ночам молиться в уединении, старался благотворить нищим и убогим. По свидетельству летописцев, он «нетленное предпочитал тленному, небесное — временному и царство со святыми у Бога Вседержителя — мимолетному этому царству земному». Во всех своих военных походах святой князь Андрей полагался не столько на силу оружия, сколько на помощь Божию. Отправляясь на войну с болгарами в 1164 году, князь Андрей по своему благочестивому обычаю взял с собой в поход чудотворную икону Божией Матери и изображение Животворящего Креста, которое несли перед его дружиной два священника. Перед битвой благоверный князь Андрей усердно молился со всем своим войском, испрашивая помощи Божией и заступления Пресвятой Богородицы. Победа над болгарами была одержана полная, и сразу же по окончании битвы благочестивый князь велел отслужить благодарственный молебен. Во время молебна совершилось чудо — от иконы Божией Матери стали исходить лучи яркого света, осветившие все войско.

В память о победе и о происшедшем чуде и было решено Митрополитом Киевским Константином по ходатайству епископа Ростовского Нестора († 1168) совершать ежегодно 1 августа празднование Всемилостивому Спасу и Пресвятой Богородице. Когда извещение об установлении праздника было послано в Константинополь, то оказалось, что в тот же день 1 августа 1164 года византийский император Мануил Комнин (1143—1180) одержал победу над сарацинами и, совершая после битвы благодар-

ственный молебен, видел такое же знамение — лучи света, исходившие от иконы Спасителя. Поэтому праздник 1 августа стал совершаться не только в Русской, но и в Константинопольской Церкви.

В благодарность Господу и Его Пречистой Матери за дарование победы святой князь Андрей Боголюбский построил храм в честь Покрова Пресвятой Богородицы на реке Нерли (1165).

Истоки празднества в честь Всемилостивого Спаса гораздо глубже, чем воспоминание о военной победе. Это прежде всего праздник веры в безграничное милосердие Божие, в то, что Бог по Своей благости необычайно близок к человеку и готов защитить его от всяких бед и напастей. Эта мысль оказалась весьма близка верующим сердцам русских людей. Отсюда и убеждение, что нравственная, духовная сила превосходит силу грубую физическую. С самого начала христианства на Руси русские люди знали силу горячих молитв, искреннего покаяния и подвигов благочестия. Заповедь о милосердии старались сделать законом жизни. Известно, что святой равноапостольный князь Владимир (†1015, память 15 июля) благотворил нищим и обездоленным, легко прощал причинявшиеся ему обиды и был готов миловать даже закоренелых преступников. Святой князь Андрей Боголюбский этой добродетелью, по замечанию летописцев, особенно напоминал своего великого предка.

Почитание Всемилостивого Спаса нашло отображение и в отечественной иконографии. Особенностью русской национальной школы иконописи стало изображение Христа Спасителя не столько как нелицеприятного Судии, строгого и аскетически-сурового, сколько как Доброго Пастыря, благостного, кроткого, смиренного, исполненного беспредельной любви и милосердия к людям. Таковы древнейшие образы Нерукотворного Спаса Московского Успенского Собора (XII в.), «Спас Златые власы» (Ярославль, XIII в.), Нерукотворенный образ Воскресенского собора г. Тутаева кисти преподобного Дионисия Глушицкого (XV в.). В этих ликах Спасителя Божественное величие, премудрость и совершенное ведение сочетаются с выражением тихой скорби, сострадания и жалости к грешному и беспомощному в удалении от Бога человечеству. Вершина иконописного мастерства в изображении Всемилостивого Спаса — произведения Московской школы XV века. Кисти преподобного Андрея Рублева принадлежит образ Христа из Деисусного чина Рождественского собора Звенигорода (XV в.) — кроткий, любящий Спаситель проникает Своим Божественным взором в исстрадавшую человеческую душу. С таким же открытым, проникновенным выражением обращен к зрителю лик Христа Спасителя в куполе собора Рождества Пресвятой Богородицы Ферапонтова монастыря, написанный известным русским иконописцем Дионисием (XV в.)

Особенным почитанием в России отличалась икона Спасителя на восточной стороне Спасских (бывших Флоровских) ворот в Московском Кремле. На этой иконе изображены припадающими к стопам Спасителя преподобные Сергий Радонежский и Варлаам Хутынский, а также парящие и придерживающие крест и образ ангелы. На западной стене Спасских ворот была изображена Божия Матерь с Богомладенцем и Нерукотворенным ликом Спасителя над главою Богоматери, Которой предстоят святители Московские Петр и Алексий. Эти изображения связаны с чудесным сохранением града Москвы при нашествии хана Махмет-Гирея в 1521 году. Образ Всемилостивого Спаса был написан над главными воротами в Кремле согласно древнему благочестивому обычаю на Руси осенять проезжие ворота святыми иконами. Подобные иконы Всемилостивого Спаса находились над въездными Кремлевскими воротами в Смоленске, Новгороде и других древнерусских городах. Ангелы, окружающие Спасителя, охраняют вход и исход через ворота города, это ангелам и читается особая молитва при закладке города. Благочестивый царь Алексий Михайлович (1645—1676) повелел, чтобы через Спасские ворота никто не проходил в головном уборе — это повеление обратилось в народный обычай, освященный многолетней традицией. За точным соблюдением этого обычая сначала наблюдали стрельцы, затем часовые,

которые за нарушение заставляли полагать земные поклоны перед святым образом. Около 1856 года часовые были сняты, однако по просьбе москвичей, подкрепленной ходатайством митрополита Московского Филарета (Дроздова), вновь поставлены на прежнем месте, «чтобы древний праотеческий обычай сохранялся нерушимо», как выражение благоговения к святыне главных ворот столичного города. Известно, что, когда в 1812 году Наполеон въезжал в Спасские ворота, внезапно ветер сорвал с его головы шляпу. Обратившись к свите, он закричал: «Господа, шляпы долой!»

Образ Всемилостивого Спасителя на Спасских воротах Московского Кремля в древних письменных памятниках назывался чудным, чудотворным и великим. К нему не только жители Москвы, но и всей России питали особенное благоговение, а сами ворота, получившие от иконы Спасителя свое наименование, стали называться Святыми.

Литература

1. Георгиевский В. Святой благоверный великий князь Андрей Боголюбский. Владимир, 1894.

2. Марк (Лозинский), иеродиакон. Образ Господа нашего Иисуса Христа в русской иконографии. Троице-Сергиева Лавра, МДА, 1963, ркп.

3. Белянкин Л. Исторические записки о Флоровских, что ныне Спасских, кремлевских воротах в Москве. М., 1872.

4. Душеполезное чтение, 1862, июль.

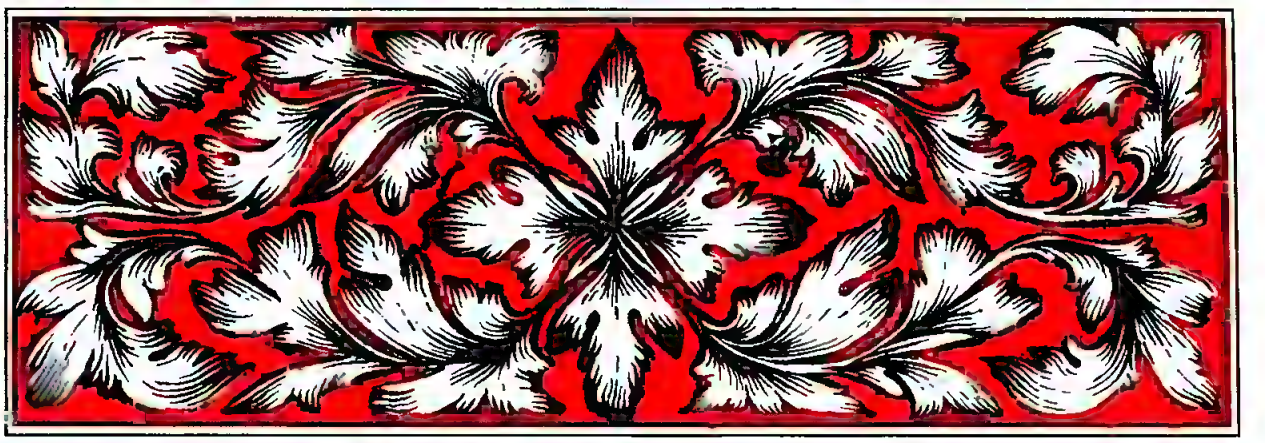

МЕ́СЯЦА А́ВГУСТА ВО 2-й ДЕНЬ

Пренесе́ние мощей свята́го первому́ченика и архидиа́кона Стефа́на

ВЕ́ЧЕР

На Го́споди, воззва́х: стихи́ры первому́ченика, на 6, глас 8.

Подо́бен: О, преслáвнаго чудесе́:

Стефа́не, му́чеников первострада́льне, / служи́телей основа́ние, / апо́столов избра́нный, / све́тло творя́щия твое́ светоно́сное торжество́ / све́том незаходи́мым, му́чениче, озари́, / грехо́вную разоря́я тьму, / благода́ть и ми́лость пода́я рабо́м твои́м / и к животу́ ве́чнующему / наставля́я твои́ми моли́твами.

Вене́ц благода́тей / твой верх, Стефа́не, му́чениче Христо́в, / тезоимени́тно прие́м / и гри́вну, я́ко зла́то, добродете́лей обложи́в твое́й вы́ши, / му́дрости был еси́ премýдростное жили́ще. / Ю́же поче́л еси́, / притвори́в любе́зну себе́, / е́яже ра́ди почти́лся еси́ / сла́вою и благода́тию.

Вене́ц су́щему че́стен / Царю́ и Бо́гу принесе́лся еси́, апо́столе, / ка́менным бие́нием, / словесен и многоче́стен, / па́че зла́та и ка́мене честна́го, / венча́н сла́вою и благода́тию, / Стефа́не всече́стне, му́чеников первострада́льне, / сла́дкое де́ло же и и́мя, / помяни́ всех нас.

И́ны стихи́ры самогла́сны, глас 2. Анато́лиево:

Пе́рвый в диа́конех, пе́рвый в му́ченицех / показа́лся еси́, всесвяты́й Стефа́не: / путь бо был еси́

святы́м,/ и мно́ги Го́споду приве́л еси́ му́ченики./ Тем Не́бо тебе́ отве́рзеся/ и Бог тебе́ яви́ся,/ Того́ моли́ спасти́ся душа́м на́шим.

Во святы́ню обле́клся еси́, Стефа́не блаже́нне,/ первому́чениче и перводиа́коне,/ А́нгелов соприча́стниче,/ ходата́йствуй и моли́ся о нас/ Спа́су Го́споду безгре́шному.

Первому́ченика и до́бляго Христо́ва уго́дника,/ Стефа́на перводиа́кона досто́йно почти́м:/ той бо стоя́ посреди́ беззако́нников,/ одесну́ю Отца́ Сы́на ви́де.

Сла́ва, глас 6. Анато́лиево:

Пе́рвый в му́ченицех показа́лся еси́/ и в диа́конех, Стефа́не апо́столе,/ страда́льцев удобре́ние,/ ве́рных утвержде́ние, сла́ва пра́ведных,/ честну́ю твою́ па́мять пра́зднующим/ проси́, я́ко предстоя́ престо́лу Христа́, всех Царя́, прегреше́ний очище́ния/ и Ца́рствия Небе́снаго сподо́битися.

И ны́не, Богоро́дичен или́ Крестобогоро́дичен.

Подо́бен: Триднёвен:

Ви́дящи Тя распина́ема, Христе́,/ Тебе́ ро́ждшая вопия́ше:/ что стра́нное, е́же ви́жу,/ та́инство, Сы́не Мой?/ Ка́ко на Дре́ве умира́еши, пло́тию пове́шен,/ жи́зни Пода́телю?

На стихо́вне Окто́иха.

Сла́ва, глас 8. Киприа́ново:

Ра́дуйся о Го́споде, венцено́сче Стефа́не,/ подо́бник Влады́ки,/ зане́же и первому́ченик был еси́ Христа́, Царя́ на́шего,/ и лесть беззако́нных иуде́й упразднил еси́,/ моля́ся о нас ко Го́споду.

И ны́не, Богоро́дичен или́ Крестобогоро́дичен:

Подо́бен: О, преслáвнаго чудесе́:

Тя ви́дящи, пригвожда́ема/ на Кресте́, Иису́се,/ и стра́сти прие́млюща во́лею,/ Де́ва и Ма́ти Твоя́, Влады́ко,/ увы́ Мне,— вопия́ше,— Ча́до сла́дкое,/ ра́ны непра́ведно ка́ко терпи́ши,/ Врачу́, исцели́вый челове́ческое неможе́ние/ и от тли всех изба́вивый/ милосе́рдием Твои́м?

Тропа́рь, глас 4:

Ца́рским венце́м венча́ся/ твой верх от страда́ний,/ я́же претерпе́л еси́ по Христе́ Бо́зе,/ му́чеников первострада́льче Стефа́не,/ ты бо, иуде́йское обличи́вый неи́стовство,/ ви́дел еси́ твоего́ Спа́са одесну́ю Отца́:/ Того́ у́бо моли́ о душа́х на́ших.

Ин тропа́рь, глас 3:

Апо́столом совсе́льник/ и страстоте́рпцем первострада́лец,/ Христо́в служи́тель, прехва́льне Стефа́не,/ пе́рвее бо соверши́в муче́ния тече́ние,/ безчи́сленныя ро́ды челове́к ра́вно Подвигополо́жнику Христу́ приведе́./ Те́мже я́ко апо́стола и страда́льца верхо́внаго/ чту́ще тя, мо́лим:/ моли́ Христа́ Бо́га/ дарова́ти нам ве́лию ми́лость.

По отпуще́нии вече́рни вно́сится Честны́й Крест, иере́ю *зри* **оболче́ну в фело́нь и диа́кону в стиха́рь, со свеща́ми и кади́лом, пою́ще тропа́рь: Спаси́, Го́споди, лю́ди Твоя́: и конда́к, и полага́ется на престо́л.**

НА У́ТРЕНИ

О́ба кано́на Окто́иха на 8, без му́ченичнов, и свята́го на 6, его́же краегране́сие: Пе́сньми первому́ченика венча́ю. Феофа́н, глас 8.

Песнь 1

Ирмо́с: ***Колесницегони́теля фарао́ня погрузи́/ чудотворя́й иногда́/ Моисе́йский жезл, крестообра́зно порази́в/ и раздели́в мо́ре,/ Изра́иля же беглеца́, пешехо́дца спасе́,/ песнь Бо́гови воспева́юща.***

Светолу́чными блиста́нии Ду́ха просвеща́емь,/ преесте́ственными страда́нии и тве́рдаго терпе́ния, тя пою́щия просвети́,/ предстоя́ Влады́це, венцено́сче пребога́те Стефа́не, му́чеников венча́ние.

Подвиготеку́щим нача́ток быв и верхо́вник му́ченическаго собо́ра,/ зре́ти сподо́бился еси́ Страстополо́жника, сла́вне,/ десни́цею живоно́сною

богоплете́нный тебе́ простира́юща вене́ц, чу́дный Стефа́не.

Еди́н сый сокро́вище бла́гости, Спа́се,/ показа́л еси́ от земны́х недр сокро́вище многоце́нное,/ бога́тство неижди́ва́емое, неотъе́млемо име́ние, кори́сть неги́блему,/ Стефа́на Твоего́ первому́ченика.

Ангелозра́чною я́ве све́тлостию озаря́ем,/ а́нгельскими пе́сньми, первому́чениче Стефа́не и диа́конов перволу́чший,/ сокрове́н я́ко яви́лся еси́, досто́йно вои́стинну почти́лся еси́,/ испо́лнен благово́ния духо́внаго.

Богоро́дичен: Воплоще́ннаго нас ра́ди, Пренепоро́чная, пре́жде Безпло́тнаго,/ Богонача́льнаго Сло́ва О́тча родила́ еси́./ О де́вства селе́ние, и прия́телище чистоты́,/ и храм свяще́ния, Влады́чице ми́ра Богоневе́сто!

Песнь 3

Ирмо́с: *Утвержде́й в нача́ле Небеса́ ра́зумом/ и зе́млю на вода́х основа́вый,/ на ка́мени мя, Христе́, за́поведей Твои́х утверди́,/ я́ко несть свят, па́че Тебе́, Еди́не Человеколю́бче.*

Священносло́в свяще́нный и Богосло́в показа́лся еси́,/ сплета́яся с евре́йскими собо́ры,/ обличая кре́пко сих безбо́жие и богобо́рный нрав,/ Стефа́не, му́чениче всеизря́дне.

Первому́ченика Христо́ва и служи́теля пе́ваго,/ му́чеником тече́ния степе́нь показа́вша све́тло,/ А́нгелов собесе́дника, прииди́те согла́сно вси, пе́сньми Боже́ственными почти́м.

Сокрове́нное сокро́вище в земли́ явля́ется,/ и мир благово́ния Боже́ственнаго и бога́тых даро́в Це́рковь испо́лни/ му́чеников пе́рвый и служи́телей первоизбра́нный.

Умерщвле́нный мой ум жи́зни де́йством,/ тобо́ю пропове́давшимся, му́дре, возста́ви пе́ти твое́ честно́е торжество́/ и твои́м стопа́м после́довати, Стефа́не блаже́нне, сподо́би.

Богоро́дичен: Дверь яви́лася еси́ мы́сленна восто́ка Вы́шняго, на земли́ я́вльшагося, Де́во:/ Тобо́ю бо к нам Сло́во привни́де спасти́ всех от безслове́сия, Пречи́стая.

Седа́лен, глас 1.

Подо́бен: Гроб Твой, Спа́се:

Апо́столе Христо́в, диа́конов пе́рвый, первому́чениче му́дре, му́чеников верх,/ мирски́я концы́ освяти́в страда́нии твои́ми и чудесы́ ду́ши челове́ков просвети́л еси́,/ чту́щия тя изба́ви вся́ческих бед, всехва́льне Стефа́не.

Сла́ва, и ны́не, Богоро́дичен:

Упова́ние христиа́н, Пресвята́я Де́во,/ Его́же родила́ еси́, Бо́га, па́че ума́ же и сло́ва,/ непреста́нно моли́ с Вы́шними си́лами/ пода́ти оставле́ние грехо́в на́ших всех и исправле́ние жития́/ ве́рою и любо́вию при́сно Тя сла́вящим.

Крестобогоро́дичен:

Нескве́рная А́гница, А́гнца и Па́стыря, пове́шена на Дре́ве, ме́ртва зря́щи,/ пла́чущи, вещ а́ше, ма́терски восклица́ющи:/ ка́ко претерплю́ Твое́, е́же па́че сло́ва, Сы́не Мой, сни́тие/ и во́льныя стра́сти, Бо́же Преблагии́й?

Песнь 4

Ирмо́с: ***Ты моя́ кре́пость, Го́споди,/ Ты моя́ и си́ла,/ Ты мой Бог, Ты мое́ ра́дование,/ не оста́вль не́дра О́тча/ и на́шу нищету́ посети́в./ Тем с проро́ком Авваку́мом зову́ Ти:/ си́ле Твое́й сла́ва, Человеколю́бче.***

Струи́ нам днесь ми́ра источи́ благово́ния,/ исто́чник исхо́дит и река́ Божественных благ,/ и пи́щный пото́к отве́рзе сла́вный, пе́рвый му́чеников,/ и́же ве́ры испо́лнен, и си́лы Божественныя, и благода́ти.

Я́ко свяще́н и све́тел и благонаро́чит день первому́ченика,/ испо́лнен све́та и духо́внаго вои́стинну весе́лия, Ца́рскому гра́ду яви́ся,/ сохраня́я держа́ву честны́я Це́ркве и ва́рварскую де́рзость отгоня́я.

Благо́е насле́дие воспри́ял еси́ досто́йно, Стефа́не блаже́нне,/ иде́же Христо́с Царь всех, ты всели́лся еси́,/ Того́ бо яви́лся еси́ служи́тель, зна́мений и чуде́с творя́ си́лы/ и подая́ боля́щим исцеле́ния.

Непрекло́нен Це́ркве и непоколеби́м и водружён столп / простре́ся от земли́ да́же до небе́с, зарёю благоче́стия просвеща́я вся концы́, / Стефа́н, вели́кий и́стины проповёдник, страда́ния и́стинный побо́рник.

Богоро́дичен: Нов Ада́м за пе́рваго Ты был еси́, от Де́вы за прама́терь, / Изба́витель всех и Спас, за смерть и́стинна жизнь безсме́ртная. / Те́мже, Тя ро́ждшую Богоро́дицу ве́дуще, по достоя́нию, вси ве́рнии, ублажа́ем.

Песнь 5

Ирмо́с: *Вску́ю мя отри́нул еси́ / от лица́ Твоего́, Све́те незаходи́мый, / и покры́ла мя есть чужда́я тьма, окая́ннаго? / Но обрати́ мя и к све́ту за́поведей Твои́х / пути́ моя́ напра́ви, молю́ся.*

Беззако́нных евре́ев су́етный воистинну собо́р терпели́вно обличи́л еси́, / от тех, Богогла́се, покрыва́емь мета́нии ка́менными, / на Небеса́ я́ко победоно́сец возне́слся еси́ ду́хом, Стефа́не.

Я́ко краси́н, я́ко у́тро, ми́ру яви́лся еси́, сла́вне Стефа́не, мглу отгоня́, / и де́монов прогоня́ мечта́ния и неду́гующих стра́сти, / и душе́вных не́мощей целя́ гное́ния, Богодохнове́нне.

Мы́сленно со А́нгелы, блаже́нне, ра́дуяся, / ми́ра концы́ освяща́еши воистинну твои́м пришествием и благода́тию, / благово́ния ми́ры духо́вными благоуха́я и бед и бу́ри избавля́я.

Богоро́дичен: Ма́тернее дерзнове́ние е́же к Сы́ну Твоему́ иму́щи, Всечи́стая, / сро́днаго промышле́ния, е́же о нас, не пре́зри, мо́лимся: / я́ко Тебе́ и еди́ну христиа́не ко Влады́це очище́ние ми́лостивно предлага́ем.

Песнь 6

Ирмо́с: *Очи́сти мя, Спа́се, / мно́га бо беззако́ния моя́, / и из глубины́ зол возведи́, молю́ся, / к Тебе́ бо возопи́х, и услы́ши мя, / Бо́же спасе́ния моего́.*

А́нгелом я́ко подо́бник произволе́нием быв, / вид а́нгельский стяжа́л еси́, блаже́нне, / с ни́миже ра́дуяся и обходя́, пою́щия тя спаса́й.

Глаго́л, блаже́нне, твои́х богодохнове́нных си́ла, я́ко шум гро́мный, / во у́ши, Богоприя́тне, я́ве возгреме́ беззако́нных и ли́ца их помрачи́.

Сла́ву Оте́ческую узре́ти сподо́бился еси́ и сея́ соесте́ственное сия́ние, Стефа́не,/ страда́нии возвеща́я тебе́ све́тлыя венцы́, Богогла́се всече́стне.

Богоро́дичен: Сын Единоро́дный и пре́жде век неви́димый напосле́док дней Пе́рвенец бысть,/ ви́дим пло́тию из Тебе́, Богома́ти, Бог спасе́ния моего́.

Конда́к, глас 6:

Пе́рвый се́ялся еси́ на земли́ Небе́сным де́лателем,/ всехва́льне Стефа́не,/ пе́рвый на земли́ за Христа́ кровь излия́л еси́, блаже́нне,/ пе́рвый от Него́ побе́ды венце́м увя́злся еси́ на Небесе́х,/ страда́льцев нача́ло,/ вене́чниче, му́чеников первострада́льне.

И́кос:

Ра́йския цве́ты зря, благово́нием свои́м кра́сным исполня́ющия всю вселе́нную,/ стра́нному их дивлю́ся зре́нию:/ в ле́де зи́мнем мно́жае цвету́т па́че, е́же стра́нно во цве́тех./ И му́ченик Христо́в, процвету́й пе́рвее, и дверь быв стра́ждущим зако́нно,/ и цвету́щим зимо́ю муче́ния, путь показа́ всем неле́стный,/ хотя́щим страда́ти, до́брый подвигонача́льник,/ и́же боле́зньми просия́в, вене́чниче, му́чеников первострада́льне.

Песнь 7

Ирмо́с: *Бо́жия снизхожде́ния/ огнь устыде́ся в Вавило́не иногда́,/ сего́ ра́ди о́троцы в пещи́, ра́дованною ного́ю,/ я́ко во цве́тнице, лику́юще, пояху:/ благослове́н еси́, Бо́же оте́ц на́ших.*

Тече́ние кровей твои́х Небе́сныя две́ри отве́рзе/ и Подвигополо́жника, предстоя́ща и простира́юща тебе́ вене́ц, показа́, зову́щу:/ благослове́н Бог оте́ц на́ших.

Я́ко зве́рие, похи́тивше богоуби́йцы богоявле́ннаго,/ скверноуби́йственными дла́ньми сего́ уби́ваху,/ моля́щася о убива́ющих приле́жно и пою́ща:/ благослове́н Бог оте́ц на́ших.

Зако́нно обличи́л еси́ беззако́нныя, зако́нный подо́бник Спа́сов,/ и богобо́рны сих показа́л еси́,/ от ни́хже ка́мением побива́емь, пел еси́:/ благослове́н Бог оте́ц на́ших.

Богоро́дичен: В ле́то Безле́тнаго неискусобра́чно, Чи́стая, заче́нши,/ и́же пе́рвее Безпло́тное Сло́во, пло́ти прия́тием, Де́во, родила́ еси́./ Ему́же пое́м, согла́сно зову́ще:/ благослове́н Бог оте́ц на́ших.

Песнь 8

Ирмо́с: ***Седмери́цею пещь/ халде́йский мучи́тель/ Богочести́вым неи́стовно разжже́,/ си́лою же лу́чшею спасе́ны, сия́ ви́дев,/ Творцу́ и Изба́вителю вопия́ше:/ о́троцы, благослови́те,/ свяще́нницы, воспо́йте,/ лю́дие, превозноси́те во вся ве́ки.***

Преесте́ственным сия́я светозаре́нием, преизря́дне,/ и лица́ твоего́ зрак равноа́нгелен пока́зовал еси́, благода́ти изда́вшися, Стефа́не,/ я́же в души́ твое́й, сокрове́нне бога́тно./ Те́мже вопия́л еси́:/ о́троцы, благослови́те, свяще́нницы, воспо́йте,/ лю́дие, превозноси́те во вся ве́ки.

Венцено́сче Стефа́не, души́ моея́ я́звы и грехо́вныя стру́пы очи́сти кропле́нием крове́й твои́х,/ к твоему́ бо заступле́нию ми́лостивному и христоподо́бному нра́ву прибего́х, зовы́й:/ о́троцы, благослови́те, свяще́нницы, воспо́йте,/ лю́дие, превозноси́те во вся ве́ки.

Благода́тей, сла́вне, тебе́ тезоимени́тый вене́ц/ твоему́ честно́му верху́ положи́ Судия́ нелицеме́рный,/ Его́же благоче́стно пропове́дал еси́, Зижди́теля, и Бо́га, и Царя́ всех, вопия́ непреста́нно:/ о́троцы, благослови́те, свяще́нницы, воспо́йте,/ лю́дие, превозноси́те во вся ве́ки.

В ру́ку Соде́теля пре́дал еси́ дух твой,/ и Небе́сная во́инства собесе́дника прия́ша тя, ра́дующеся,/ пе́рвее на земли́ равноа́нгельна, ны́не же тех причте́на лико́м, непреста́нно пою́ща:/ о́троцы, благослови́те, свяще́нницы, воспо́йте,/ лю́дие, превозноси́те во вся ве́ки.

Богоро́дичен: Све́та незаходи́маго была́ еси́ сосу́д, Всечи́стая,/ Свет бо су́щим во тьме и се́ни родила́ еси́, просвеща́ющ вся́ческая богоразу́мия благода́тию./ Ему́же непреста́нно, ве́рнии, пое́м:/ о́троцы, благослови́те, свяще́нницы, воспо́йте,/ лю́дие, превозноси́те во вся ве́ки.

Песнь 9

Ирмо́с: *Ужасе́ся о сем Не́бо, / и земли́ удиви́шася концы́, / я́ко Бог яви́ся челове́ком пло́тски / и чре́во Твое́ бысть простра́ннейшее небе́с. / Тем Тя, Богоро́дицу, / А́нгелов и челове́к чинонача́лия велича́ют.*

Страда́ния му́чеников нача́ло, / све́тло показа́вый муче́ния неле́стную стезю́, наставля́ющу к Небеси́, / первому́ченик Стефа́н вся призыва́ет духо́вне к Боже́ственному весе́лию / и к прича́стию све́та, ко обще́нию святы́ни.

Вжиля́ем любо́вию Христо́вою и Сего́ поревнова́в кро́тости и гла́су, глаго́лаше: / не поста́ви уби́йцам греха́, Го́споди, / приими́ же дух мой, Бла́же, / и Боже́ственнаго Ца́рствия, пи́щи же неизрече́нныя, су́щия у Тебе́, сподо́би мя.

Красе́н, и ви́да а́нгельскаго, и прему́дрости, и ве́ры испо́лнен, / и Боже́ственныя зари́ сия́я луча́ми, и богогла́сными усты́ богоглаго́лал еси́, я́ко река́, / боже́ственне ветии́йствуя, Вы́шнее насле́дие, Богоблаже́нне, улучи́л еси́.

Венце́м благода́тей венча́лся еси́, и ли́ки му́ченическими окруже́н, / и Христу́ Подвигополо́жнику предстоя́, / о нас моли́ся, творя́щих све́тло вои́стинну светоно́сное твое́ торжество́, блаже́нне, / и от бед нас изба́ви.

Богоро́дичен: Я́ко всех Предста́тельнице христиа́н, Богома́ти Всенепоро́чная Влады́чице, / я́ко Ми́лостива, изба́ви от бед и искуше́ний стра́ждущия рабы́ Твоя́ / и неду́гующия лю́тых прегреше́ний ра́нами и боле́зньми тя́жкими одержи́мыя изврачу́й.

Свети́лен.

Подо́бен: Посети́л ны:

Ка́менная мета́ния преми́рный исплето́ша тебе́ нетле́ния вене́ц, / и кро́вныя ка́пли — багряни́цу ца́рску, нача́льниче му́чеников, изря́дный Стефа́не.

Богоро́дичен:

Свята́я Влады́чице Пречи́стая и еди́на Неискусобра́чная, спасе́ние и упова́ние, / Ты умоли́ из Тебе́ рожде́ннаго Изба́вителя на́шего / спасти́ мир от ле́сти, и бед, и скорбе́й.

На хвали́тех стихи́ры на 4, глас 4.

Подо́бен: Я́ко до́бля:

Сошéдшеся празднолю́бцы та́йно, / молéбную и честну́ю пра́зднуем первому́ченика днесь па́мять, / в сей приéмлюще исцелéния честны́х даровáний его́, и возопиéм: / достойнопéтый му́чениче, / моли́ избáвитися от бед / творя́щим па́мять твою́.

Я́коже степéни и лéствица на Небéсный восхо́д, / ка́менная метáния бы́ша тебé, / на ню́же возшéд, ви́дел еси́ / стоя́ща Го́спода одесну́ю Отцá, / тебé тезоименúт венéц простирáюща десни́цею живоно́сною. / Его́же близ я́ко добропобéдник предстои́ши / и страда́льцев верхо́вный.

Духо́вною благода́тию просвети́в помышлéние, / зра́ком я́ко А́нгел яви́лся еси́, Стефáне, / облиста́вшу телеси́ вну́треннею свéтлостию / и зарю́ душéвную являющу ви́дящим, / ея́же ра́ди получи́л еси́ и свéта зрéние, / Небесéм тебé преслáвно отвéрзенным, / нача́ло му́чеников и похвало́.

Сла́ва, глас то́йже, самогла́сен:

Стефа́н, до́брое нача́ло му́чеников, / испо́лнен благода́ти и си́лы, / творя́й зна́мения и чудеса́ вéлия в лю́дех, / от беззако́нных ка́мением побиéн быва́ше, / но просвети́ся, я́ко А́нгел, / и зрит сла́ву Тебé, распéншагося нас ра́ди, / одесну́ю Си́лы, / и Ду́хом благода́ти на Небеса́ взима́шеся. / И сего́ ра́ди с ликостоя́нии а́нгельскими водворя́яся, / мо́лится спасти́ся душа́м на́шим.

И ны́не, Богоро́дичен или́ Крестобогоро́дичен.

Подо́бен: Я́ко до́бля:

А́гнца и Па́стыря Тя на Дрéве я́ко ви́де, / А́гница ро́ждшая рыда́ше / и ма́терски Ти вещáше: / Сы́не возжелéнне, / ка́ко на Дрéве Крéстнем повéшен еси́, Долготерпели́ве? / Ка́ко ру́це и но́зе Твои́, Сло́ве, / пригвозди́шася от беззако́нных / и кровь Твою́ излия́л еси́, Влады́ко?

На стихо́вне Окто́иха.

Сла́ва, глас 5. Киприáново:

Первому́чениче апо́столе и перводиáконе, / дверь му́чеников и сла́ва пра́ведных, / апо́столов

похвало́,/ ты Небеса́ ви́дел еси́ отве́рста, на суди́щи стоя́,/ и Сы́на Бо́жия, одесну́ю стоя́ща Неви́димаго Отца́./ Те́мже, я́ко А́нгел, возсия́в лице́м,/ в ра́дости взыва́л еси́ о побива́ющих тя ка́мением:/ не поста́ви им греха́ сего́,/ и ны́не испроси́ от любве́ хва́лящим тя/ очище́ние грехо́в и ве́лию ми́лость.

И ны́не, Богоро́дичен или́ Крестобогоро́дичен.

Подо́бен: Ра́дуйся:

Избавле́ние нас ра́ди и це́ну вели́кую—/ пречи́стую кровь Твою́ изво́лил еси́ да́ти,/ Безгре́шне Христе́ мой,/ всем хотя́ спасе́ние получи́ти./ Те́мже Тя зря́щи пригвожде́на Ма́ти Твоя́,/ рыда́ющи, власы́ терза́ше Си, глаго́лющи:/ Ча́до, Агнче Всенепоро́чный,/ мир хотя́ изба́вити честно́ю Твое́ю Кро́вию,/ от о́чию Мое́ю ка́ко за́йде, Спа́се, незаходи́мое Со́лнце,/ И́же всем подая́й просвеще́ние, и мир,/ и ве́лию ми́лость?

НА ЛИТУРГИ́И

Блаже́нны, Окто́иха, и апо́стола, песнь 3-я, на 4. Проки́мен, глас 8: Во всю зе́млю изы́де вещ а́ние их/ и в концы́ вселе́нныя глаго́лы их. Стих: Небеса́ пове́дают сла́ву Бо́жию, твoréние же руку́ Его́ возвеща́ет твердь. Апо́стол Дея́ний, зача́ло 17. Аллилу́ия, глас 1: Испове́дят Небеса́ чудеса́ Твоя́, Го́споди, и́бо и́стину Твою́ в Це́ркви святы́х. Ева́нгелие от Матфе́я, зача́ло 87. Прича́стен: Во всю зе́млю изы́де вещ а́ние их:

Моли́тва

Пе́рвый во диа́конех, пе́рвый и в му́ченицех показа́лся еси́, святы́й Стефа́не, апо́столе, испо́лнь бо ве́ры и си́лы во уче́нии и в зна́мениих вели́к яви́лся еси́, и никто́же возмо́же противуста́ти прему́дрости и ду́ху, и́миже глаго́лал еси́, лице́ же твое́ на со́нмищи ви́дено бысть, я́ко лице́ а́нгела. Те́мже, испо́лнен Свята́го Ду́ха быв, ви́дел еси́ отве́рстое не́бо и сла́ву Бо́жию и Сы́на челове́ча, Го́спода на́шего Иису́са Христа́, одесну́ю стоя́ща Бо́га Отца́. Та́же и от жестоковы́йных и уби́йц иуде́ев ка́мением пред лице́м Преблагослове́нныя и моля́щияся о тебе́ Де́вы, Ма́тере Его́, побива́емь, прекло́нь коле́на, возопи́л еси́ гла́сом ве́лиим: Го́споди, не поста́ви им греха́ сего́! И та́ко

дух твой Го́споду Иису́су ра́достно пре́дал еси́. Сего́ ра́ди моли́твенника и предста́теля тя стяжа́хом, коле́на души́ и се́рдца на́шего преклоньше, тя мо́лим: воздежи́ ру́це твои́ ко Го́споду, и сподви́жи всему́ ро́ду челове́ческому Предста́тельницу и Ходата́ицу к Сы́ну Своему́, Пресвяту́ю Ма́терь Де́ву, и о нас, при́сно прогневля́ющих грехо́м и ле́ностию, моли́ Блага́го Спа́са на́шего, да пода́ст нам благода́ть во благовре́менную по́мощь к пока́нию и твои́м предста́тельством и заступле́нием Пресвяты́я Ма́тере Своея́ в день он, стра́шный и пра́ведный, да не поста́вит пред на́ми грехи́ на́ша, но по щедро́там Свои́м, тобо́ю умоле́н быв, да рече́т души́ на́шей: спасе́ние ва́ше есмь Аз во ве́ки веко́в. Ами́нь.

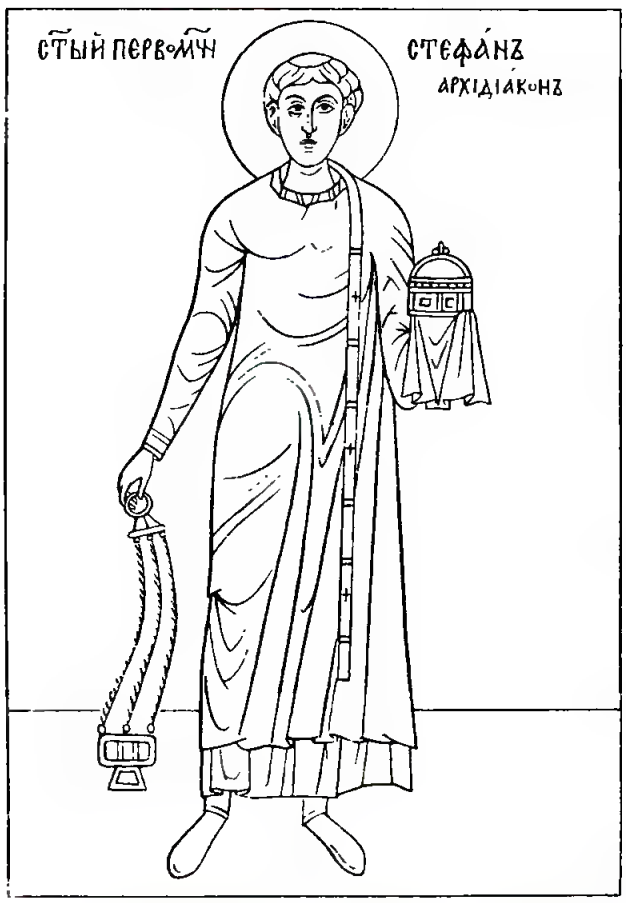

Перенесение из Иерусалима в Константинополь святых мощей первомученика архидиакона Стефана (ок. 428) и обретение мощей праведных Никодима, Гамалиила и сына его Авива.

Святой первомученик и архидиакон Стефан пострадал за веру в Христа от иудеев, которые побили его камнями. Честное тело святого мученика было брошено на съедение зверям и птицам. Сутки и еще один день лежало оно без погребения, но ни звери, ни птицы не прикоснулись к святым останкам первомученика. На вторую ночь некие благочестивые мужи по повелению знаменитого еврейского законоучителя, друга апостолов **Гамалиила** тайно взяли тело святого Стефана и отнесли в селение Кафаргамала близ Иерусалима. Там благочестивый Гамалиил с честью совершил погребение архидиакона Стефана в новом гробе в пещере.

Через некоторое время рядом с первомучеником Стефаном был погребен праведный **Никодим,** которого научил святой вере Сам Господь Иисус Христос (Ин. 3, 1; 7, 50; 19, 39). Иудеи хотели убить его, как первомученика Стефана, но не сделали этого из уважения к любимому всем народом Гамалиилу, которому праведный Никодим был родственником. Последние годы жизни праведный Никодим провел в имении Гамалиила и скончался в покаянии у гроба первомученика Стефана. В той же пещере был погребен и двадцатилетний сын Гамалиила **Авив,** который принял святое Крещение вместе со своим отцом от апостолов. Со временем и сам Гамалиил был погребен близ гроба первомученика Стефана.

В 415 году пресвитер селения Кафаргамала Лукиан увидел в сонном видении благолепного старца высокого роста, с продолговатой бородой, одетого в белую одежду, украшенную

изображениями золотых крестов. В руке старец держал золотой жезл. Позвав Лукиана по имени, старец велел ему идти в Иерусалим и сказать архиепископу Иоанну II (387—417), чтобы открыли честные мощи его и лежащих с ним святых. Пресвитер спросил старца, кто он, и получил ответ: «Я Гамалиил, воспитатель и учитель апостола Павла». Тогда Лукиан спросил его, где искать святые мощи. Получив ответ, он очнулся от сна. Боясь, что сонное видение было диавольским обольщением, пресвитер обратился с молитвой к Богу и просил Его подтвердить истинность видения троекратным его повторением. После этого Лукиан стал поститься, вкушая только сухой хлеб, и усердно молиться. Через неделю ему снова явился Гамалиил и повторил прежнее повеление, а также подробно рассказал, как расположены тела в погребальной пещере: гробница первомученика Стефана — с восточной стороны, праведного Никодима — с северной, его и сына Авива — рядом, на западной стороне. После этого видения пресвитер Лукиан еще более усилил пост и молитву. Через неделю ему вновь явился святой Гамалиил. Пробудившись от сна, пресвитер Лукиан отправился в Иерусалим и рассказал о бывших ему видениях архиепископу Иоанну, который благословил его найти святые мощи. Собрав благочестивых мужей, Лукиан отправился на указанное в видении место. Увидев там холм, все решили, что под ним находится пещера. Лукиан остался на холме для ночной молитвы. В ту же ночь святой Гамалиил явился иноку Нугетию, жившему недалеко от тех мест, и сказал ему, что погребальная пещера находится не под холмом, а вблизи; на холме же полагали тела святых, когда несли их на погребение. Утром Нугетий сообщил о видении Лукиану, который вместе с бывшими с ним начал копать на холме. Тогда пошли в другое место и увидели там камень с надписью «рабы Божии». Под этим камнем был вход в пещеру, где почивали нетленные мощи святых — архидиакона Стефана, Никодима, Гамалиила и Авива. Тотчас об этом сообщили архиепископу Иоанну. Он прибыл к пещере с бывшими в то время в Иерусалиме епископами — Елевферием Севастийским и Елевферием Иерихонским. Первой открыли гробницу первомученика и архидиакона Стефана. В тот же миг сотряслась земля, в воздухе разлилось благоухание и послышалось ангельское пение: «Слава в вышних Богу и на земле мир!» Во время обретения честных мощей угодников Божиих исцелилось семьдесят три человека. Святые мощи были поставлены на холме для всенародного поклонения. Вскоре там был построен храм во имя святых, чьи мощи обрели. В нем положили мощи святых Гамалиила, Никодима и Авива. Честные мощи первомученика Стефана были перенесены в Иерусалим. Через двенадцать лет они по воле Божией были перенесены в Константинополь.

Некий константинопольский сенатор по имени Александр с женой Иулианией прибыл в Иерусалим на поклонение святым местам. Видев чудеса, совершавшиеся при гробнице первомученика Стефана, он построил каменную церковь его имени и, по благословению архиерея, перенес туда честные мощи святого. Через некоторое время сенатор скончался, завещав своей жене совершить его погребение рядом со святым Стефаном в такой же гробнице.

Вдова почившего Иулиания исполнила его волю и осталась жить при храме. Она была молода и красива, и к ней стали свататься знатные вельможи, но благочестивая женщина желала остаться вдовой. Через восемь лет она,желая избежать поклонников, решила вернуться на родину в Константинополь и взять с собой останки супруга. Получив разрешение, Иулиания приказала раскопать место захоронения и, так как обе гробницы были одинаковы, по ошибке взяла не останки мужа, а святые мощи первомученика Стефана. Когда выехали из Иерусалима, был вечер, и в первую же ночь над святыми мощами стало слышно ангельское пение, а от самих мощей исходило благоухание. Издали слышались крики бесов: «Горе нам, идет Стефан и бьет нас». Услышав это, Иулиания поняла свою ошибку, но решила, что без воли Божией это не могло произойти и продолжила свой путь. По дороге от святых мощей происходили чудесные исцеления болящих. Первомученик

Стефан спас от гибели корабль, на котором перевозили его честные мощи.

В Константинополе святые мощи были встречены Патриархом, клиром и всем народом. На императорской колеснице гробницу повезли во дворец, но по дороге мулы остановились у так называемых «Константиновых бань». Никто не мог сдвинуть их с места. Чудесным образом было открыто, что святой Стефан желает быть погребенным на этом месте. По повелению императора там был построен каменный храм во имя первомученика и архидиакона Стефана, в котором с честью были положены его честные мощи. Это произошло 2 августа 428 года.

День памяти первомученика архидиакона Стефана особенно торжественно празднуется в Троице-Сергиевой Лавре, где хранится правая рука чтимого святого.

Литература

1. Жития святых, на русском языке, изложенные по руководству Четьих-Миней святителя Димитрия Ростовского. Кн. 12. М., 1911, с. 29—38.

2. Настольная книга священнослужителя. Т. 3. М., 1979, с. 666—667.

В ТОЙЖЕ ДЕНЬ

Свята́го блаже́ннаго Васи́лия, Христа́ ра́ди юро́диваго, Моско́вскаго чудотво́рца

НА МА́ЛОЙ ВЕЧЕ́РНИ

На Го́споди, воззва́х: стихи́ры, глас 8.

Подо́бен: О, пресла́внаго чудесе́:

Преблаже́нне Васи́лие,/ от ю́ности тща́лся еси́ ста́ти в День Су́дный/ кроме́ стра́ха и боя́зни/ и прия́л еси́ дерзнове́ние,/ отри́нув вся́ческия сла́дости теле́сныя,/ Христу́ после́довал еси́,/ собира́я бога́тство духо́вное,/ труды́ и терпе́нием гото́ву всегда́ име́я свещу́ твою́,/ и, ра́дуяся, возше́л еси́ на Небеса́,/ моли́ спасти́ся душа́м на́шим.

Богоблаже́нне Васи́лие,/ возненави́дев вре́менная ми́ра сего́,/ умертви́л еси́ вся плотски́я сла́дости,/ богоуго́дно подвиза́яся,/ на высоту́ восте́кл еси́ добродете́лей/ и, вра́жия ко́зни попра́в,/ побе́ды вене́ц восприя́л еси́,/ от земли́ преста́вився./ И ны́не на Небеси́ с ли́ки пра́ведных веселя́ся,/ моли́ спасти́ся душа́м на́шим.

Богодохнове́нне Васи́лие,/ потща́лся еси́ победи́ти се́ти лука́ваго,/ испо́лненныя неве́рия и сла́бости/ и всех преле́стных ми́ра сего́./ Дарова́ний Свята́го Ду́ха сподо́бився,/ показа́лся еси́

юро́д ми́ру, но Христу́ мудр:/ подвиза́лся еси́ Ца́рства ра́ди Небе́снаго,/ е́же и дости́гл еси́./ И ны́не со А́нгелы ликовству́я,/ моли́ спасти́ся душа́м на́шим.

Сла́ва, глас то́йже, самогла́сен:

Возлюби́л еси́ Небе́сная/ и, возненави́дев земна́я, ме́рзка сотвори́л еси́ я́,/ те́сным и ско́рбным путе́м ше́ствуя,/ победи́л еси́ стра́сти ми́ра сего́./ В терпе́нии и страда́нии храбр яви́вся,/ разори́л еси́ вся ко́зни вра́жия/ и поче́рпл еси́ жела́нием исто́чника благода́тнаго,/ и бысть благода́ть Бо́жия в се́рдцы твое́м,/ и в соверше́нная предложе́ния во́ли Бо́жией себе́ предложи́л еси́./ Преблаже́нне Васи́лие,/ моли́ спасти́ся душа́м на́шим.

И ны́не, Богоро́дичен.

На стихо́вне стихи́ры, глас 2.

Подо́бен: До́ме Евфра́фов:

Дом чистоты́,/ чу́дне Васи́лие, был еси́,/ пи́щи мно́гия, и добролю́бия теле́снаго,/ и ри́знаго одея́ния не восхоте́л еси́,/ стра́хом Бо́жиим стяжа́в безмо́лвие.

Стих: Пра́ведник, я́ко фи́никс, процвете́т,/ я́ко кедр, и́же в Лива́не, умно́жится.

Дом Ду́ха Свята́го,/ свя́те Васи́лие, был еси́,/ дом роди́телей и всех земны́х вещей/ от младе́нчества возненави́дев/ бу́дущия ра́ди жи́зни.

Стих: Насажде́ни в дому́ Госпо́дни/ во дво́рех Бо́га на́шего процвету́т.

Дом Христо́ва благодаре́ния,/ Богодохнове́нне, был еси́,/ бога́тство сокрове́нно в души́ име́л еси́,/ возсия́ луча́ светла́ благода́ти/ в мы́сли твое́й.

Сла́ва, глас 5:

Приклони́л еси́ вы́ю твою́ от ю́ности/ к Боже́ственному зва́нию, преблаже́нне Васи́лие,/ и, взем яре́м спаси́тельнаго словесе́ Христа́ Бо́га на́шего,/ расто́ргнул еси́ се́ти вра́жия/ и попра́л еси́ всю гордыню его́./ Ра́зум непреле́стен стяжа́в,/ посреде́ молв сохрани́л еси́ себе́,/ живы́й с до́льними и ходя́й пло́тию,/ и, ступа́яй ду́хом, ви́дел еси́

Го́рняя,/ и ско́ро вости́кл еси́ к венцу́ вы́шняго зва́ния./ Моли́ спасти́ся душа́м на́шим.

Тропа́рь пи́сан на вели́цей вече́рни.

НА ВЕЛИ́ЦЕЙ ВЕЧЕ́РНИ.

Блаже́н муж: 1-й антифо́н. На Го́споди, воззва́х: стихи́ры на 8, глас 2.

Подо́бен: Егда́ от Дре́ва:

Егда́ на́йде на тя Божественное рече́ние,/ Васи́лие чу́дне,/ тогда́ мирски́й мятеж оттря́сл еси́,/ усе́рдно после́довал еси́ Христу́,/ ско́рбным и те́сным путе́м ше́ствуя,/ и был еси́ земны́й А́нгел,/ и яви́лся еси́ Небе́сный челове́к./ Престави́вся к ве́чным оби́телем,/ предстои́ши в ра́дости святы́х Христу́ Бо́гу на́шему,/ Его́же со дерзнове́нием моли́ о душа́х на́ших.

Егда́ озари́лся еси́ Ду́хом Божественным,/ тогда́ ми́ра вся кра́сная отве́ргл еси́,/ ничто́же на те́ле твое́м носи́л еси́ от тле́нных одея́ний,/ наго́тою теле́сною Христу́ рабо́тая,/ жела́я блаже́нства ве́чнаго, презре́л еси́ до́льняя./ И ны́не предстои́ши Христу́ Бо́гу на́шему/ во сла́ве со святы́ми А́нгелы,/ Его́же со дерзнове́нием моли́ о душа́х на́ших.

Егда́, преблаже́нне Васи́лие,/ совле́клся еси́ тле́нных одея́ний,/ тогда́ обле́клся еси́ в но́ваго челове́ка,/ обновле́на Христо́вою кро́вию,/ отлага́я ве́тхая мудрова́ния,/ за́дняя забыва́я, на пре́дняя простира́яся,/ и собра́л еси́ бога́тство духо́вное,/ и принёсл еси́ нача́тки трудо́в твои́х Христу́ Бо́гу на́шему,/ Его́же со дерзнове́нием моли́ о душа́х на́ших.

И́ны стихи́ры, глас 5.

Подобен: Ра́дуйся:

Ра́дуйся, Богому́дре Васи́лие,/ Свята́го Ду́ха дарова́ние вни́де в помышле́ние твое́,/ и весь свобо́ден был еси́ о Го́споде,/ всех земны́х веще́й жития́ сего́ су́етнаго./ Предспе́яй добродете́льным по́двигом и терпе́нием,/ юро́дственное жи́тельство избра́л еси́,/ измени́в тле́нная упова́нием на Бо́га,/ жела́я сподо́битися Ца́рства Небе́снаго./ Хране́ние положи́л еси́ усто́м твои́м/ и, ходя́ путе́м

за́поведей Госпо́дних,/ победи́л еси́ брань непри-я́зненну,/ чист по́мысл всегда́ име́л еси́,/ ве́ры ра́ди и любве́ Бо́жия,/ и, прие́м возме́здие,/ со А́нгелы селе́ние,/ моли́ спасти́ся душа́м на́шим.

Ра́дуйся, преблаже́нне Васи́лие,/ и́же во младе́нстве благоче́стия дости́гнув,/ погаси́л еси́ пла́мень по́хотный/ и, све́том разу́мным от Бо́га просве́щ-ся,/ тща́ние приле́жно во уме́ име́л еси́ дне, хотя́щаго бы́ти,/ и, премени́в тле́нная наде́ждею бу́дущих благ,/ дом и жили́ще Ду́ха Свята́го, Богому́дре, был еси́,/ садя́ сады́ добры́ в души́,/ де́тели жития́ святы́х оте́ц соверша́я,/ и са́дове твои́ благоуго́дны Го́сподеви,/ И́же и по сме́рти яви́ тя нам исто́чника исцеле́ний./ И ны́не со А́нгелы на Небеси́ ликовству́я,/ мо́ли́ спасти́ся душа́м на́шим.

Ра́дуйся, Богоблаже́нне Васи́лие,/ возненави́дев житие́ ми́ра сего́,/ разже́гся любо́вию Госпо́днею, я́ко огне́м,/ попали́л еси́ по́мыслы гну́сныя,/ и вся у́зы ны́нешняго жития́ преле́стныя расто́ргнул еси́,/ и благи́ми искуше́нии да́ра Христо́ва ду́шу очи́стил еси́,/ я́ко зла́то в горни́ле./ И на земли́ я́ко А́нгел был еси́, подо́бен Серафи́му,/ обре́т би́сера добра́ и избра́нна Небе́снаго/ и прода́в име́ния твоя́ вся,/ Того́ еди́наго стяжа́л еси́ в мы́сли твое́й,/ и, благода́ть прие́м просвети́тельную,/ моли́ спасти́ся душа́м на́шим.

Сла́ва, глас 8:

Челове́че Бо́жий,/ му́же жела́ний духо́вных,/ Ца́рствия насле́дниче,/ не премолчи́ за ны вопи́ти ко Го́споду, преблаже́нне Васи́лие,/ и к ра́це мощей твои́х притека́ющих да́ра исцеле́ния сподо́би./ И моли́ во́инству на́шему дарова́ти на враги́ побе́ду и одоле́ние/ и нам, творя́щим па́мять твою́, грехо́в проще́ние,/ и душа́м спасе́ние,/ и ми́рови мир и ве́лию ми́лость.

И ны́не, Богоро́дичен.

Вход. Прокимен дне. Та́же паремий (*зри страни́цы 113—115*).

На литии́ стихи́ры, глас 1:

И́же по благода́ти Бо́жии,/ да́нней ти, преблаже́нне Васи́лие,/ я́ко прему́дрый худо́жник,/ осно-

ва́ние положи́в ве́ру,/ добродете́льми на го́ру безстра́стия возше́л еси́,/ мрак, и мглу, и бу́рю отрази́в,/ прему́дростию вы́шнею весь обле́кся еси́,/ на высоту́ возше́д, к све́ту преложи́лся еси́./ И в наро́де живы́й, я́ко в столпе́ пребыва́я,/ и ничто́же восхоте́в ми́ра сего́,/ ниже́ на те́ле твое́м что от тле́нных носи́в,/ А́нгелы удиви́л еси́ и челове́ки ужаси́л еси́,/ бе́сы посрами́л еси́./ И ны́не во све́те пребыва́я со святы́ми А́нгелы,/ моли́ спасти́ся душа́м на́шим.

Устрани́вся Го́спода ра́ди от всех земны́х,/ отлучи́лся еси́ роди́телей и сро́дник, я́ко незна́емь,/ от Свята́го Ду́ха утеше́ние восприи́м/ и безтеле́сным в телеси́ ревнова́в,/ очище́но те́ло и просвещен ум име́я,/ в боголю́бие чистоты́ прише́л еси́/ и безле́ностно Христу́ после́довал еси́,/ Ему́же в Вы́шних, преблаже́нне,/ со А́нгельскими чи́ны предстоя́,/ моли́ изба́витися нам от лука́вства вра́жия/ и спасти́ся душа́м на́шим.

Ду́хом Бо́жиим наставля́емь,/ Богоблаже́нне Васи́лие,/ мирска́я треволне́ния оттря́сл еси́/ и возненави́дел еси́ любве́ ра́ди Бо́жия./ Вся жите́йская усе́рдно оста́вив/ и напра́вив но́гу твою́ на богоуго́дную стезю́,/ прите́кл еси́ ко блаже́нному безстра́стию./ Столп кре́пости от лица́ вра́жия был еси́/ и, я́ко Небе́сный челове́к и земны́й А́нгел,/ свети́льниче неугаса́емый,/ отъе́млеши неду́ги страсте́й/ и боле́зни исцеля́еши приходя́щим ти с ве́рою,/ моли́ о спасе́нии душ на́ших.

Сла́ва, глас 5:

Прииди́те, Росси́йстии собо́ри христиа́нстии,/ припаде́м к ра́це Васи́лия чу́днаго/ и возопие́м ему́ с весе́лием:/ ра́дуйся, я́ко от младе́нства добру́ ле́ствицу обре́л еси́,/ от всего́ земна́го и те́мных страсте́й прило́га,/ без преткнове́ния к Боже́ственному Све́ту прилага́яся,/ ско́рбным и те́сным путе́м Христо́ви ше́ствуя./ Ра́дуйся, преблаже́нне Васи́лие,/ си́лою Христо́вою ди́вен яви́лся еси́ в житии́ твое́м,/ я́коже от чре́ва ма́терня изше́л еси́,/ та́ко и в наро́де наг ходя́, не срамля́яся,/ мра́за и жже́ния со́лнечнаго никогда́же уклоня́яся,/ мудре́йшим юро́дством, и терпе́нием, и страда́нием

Христу́ после́довал еси́. / Ра́дуйся, Богодохнове́нне Васи́лие, / обрето́ый боговиде́ния восхо́д, / победи́л еси́ полки́ бесо́вския, / я́ко А́нгел яви́лся еси́ в житии́ твое́м. / И кто мо́жет изчести́ чудеса́ твоя́? / В да́льних бо страна́х по мо́рю, я́ко по су́ху, ходя́ща ви́дяху тя. / Ра́дуйся, досточу́дне Васи́лие, / вся Христо́ва учения́ де́лы испо́лнил еси́, / и по преставле́нии просия́ све́тлость жития́ твоего́, / и воспия́л еси́ бога́тство благода́тное, / мир просвеща́я чудесы́. / Моли́ся приле́жно Христу́ Бо́гу на́шему / дарова́ти Це́ркви на́шей мир, во утвержде́ние ве́ры христиа́нския, / и оте́честву на сопроти́вныя побе́ды / и спасти́ся душа́м на́шим.

И ны́не, Богоро́дичен: Храм и дверь еси́:

На стихо́вне стихи́ры, глас 8.

Подо́бен: Что вас наречём:

Что тя наречём, Васи́лие чу́дне? / А́нгела ли? Те́ла бо отврати́лся еси́. / Херуви́ма ли? Я́ко на тебе́ почи́л есть Христо́с. / Серафи́ма ли? Я́ко непреста́нно просла́вил еси́ Христа́. / Си́лы ли? Де́йствуеши бо исцеле́ния. / Мно́га ти имена́ и бо́льша дарова́ния, / непреста́нно моли́ спасти́ ду́ши на́ша.

Стих: Пра́ведник, я́ко фи́никс, процвете́т, / я́ко кедр, и́же в Ливане́, умно́жится.

Что́ тя наречём, Васи́лие преблаже́нне? / Нагото́ю те́ла после́довал еси́ Христу́, / мудре́йшим юро́дством прехи́трил еси́ диа́вола, / сего́ связа́я плени́цами слез твои́х / и бога́тство нося́ в души́ некра́домо, / вся Христо́ва учения́ де́лом испо́лнил еси́. / И ны́не на Небесе́х лику́я, / непреста́нно моли́ Христа́ Бо́га / спасти́ ду́ши на́ша.

Стих: Насажде́ни в дому́ Госпо́дни / во дво́рех Бо́га на́шего процвету́т.

Что́ тя имену́ем, Васи́лие преблаже́нне? / А́нгельски бо на земли́ пожи́л еси́ безвеще́ственно, / ничто́же име́яй, вся содержа́л еси́. / Яви́лся еси́ зна́емь, в да́льных страна́х чудоде́йствуя, / и Росси́йскую зе́млю чуде́с заря́ми просвети́л еси́. / Непреста́нно моли́ Христа́ Бо́га / спасти́ ду́ши на́ша.

Сла́ва, глас 6. Самогла́сен:

Прииди́те, святи́телие и свяще́нницы, / и моско́встии лю́дие правосла́внии, / и вси росси́йстии собо́ри христиа́нстии, / притеце́м к ра́це Васи́лия чу́днаго и возопие́м любо́вию: / о преблаже́нне Васи́лие! / Непреста́нно воздежи́ ру́це за ны ко Го́споду, / моля́ся за Це́рковь на́шу, / и за вся правосла́вныя христиа́ны, / и за лю́ди Росси́йския страны́, / изба́витися гра́ду на́шему и всем страна́м правосла́вия / от гла́да и губи́тельства, / и от наше́ствия иноплеме́нник, и междоусо́бныя бра́ни / и дарова́ти во́инству на́шему на враги́ побе́ду и одоле́ние, / и Це́рквам соедине́ние, / и ми́ру устрое́ние, / и душа́м на́шим ве́лию ми́лость.

И ны́не, Богоро́дичен.
Тропа́рь, глас 8:

Житие́ твое́, Васи́лие, нело́жное, и чистота́ нескве́рна, / Христа́ ра́ди те́ло твое́ изнури́л еси́ посто́м и бде́нием, / и мра́зом и теплото́ю со́лнечною, / и слото́ю* и дожде́вным о́блаком, / и просвети́ся лице́ твое́, яко со́лнце, / и ны́не прихо́дят к тебе́ Росси́йстии наро́ди и вси лю́дие, / прославля́юще свято́е твое́ успе́ние. / Тем Христа́ Бо́га моли́, / да изба́вит ны от ва́рварскаго плене́ния и междоусо́бныя бра́ни / и мир ми́рови пода́ст и душа́м на́шим ве́лию ми́лость.

Ин тропа́рь, глас то́йже:

Подо́бен: Взбра́нной Воево́де:

Я́коже бо со́лнце и луна́ нагото́ю свое́ю не срамля́ются, / та́ко и ты, уго́дниче Христо́в Васи́лие, наг сый, не срамля́шеся, / восприя́т бо ри́зу Ада́ма первозда́ннаго, / ю́же он ноша́ше пре́жде в раи́, / ты же сию́ на земли́ поноси́л еси́; / и был еси́ до́брый купе́ц: / ели́ко име́яше, вся оста́ви / и купи́ мздо́ю терпе́ния своего́ село́, / на не́мже сокрове́н безце́нный Би́сер, Христо́с. / Сего́ ра́ди яви́ся всем гре́шным о́браз покая́ния / и всели́ся в ра́йскую широту́, / и, предстоя́ Христо́ви, / не забу́ди град, в не́мже обита́, и лю́ди, преблаже́нне, / и моли́ спасти́ ду́ши на́ша.

---

* слото́ю — ненастьем, слякотью

НА У́ТРЕНИ

На Бог Госпо́дь: тропа́рь, два́жды. Сла́ва, и ны́не, Богоро́дичен.

По 1-й стихоло́гии седа́лен, глас 8:

Яви́вся чу́ден в терпе́нии твое́м, вся́чески Христу́ угоди́л еси́, преблаже́нне Васи́лие,/ му́дрою мы́слию утверди́л еси́ ду́шу твою́, пораб6́тив плотска́я мудрова́ния ду́ху,/ избра́в до́брая, Бо́га ра́ди труждя́тися, му́жески глаго́лал еси́:/ а́ще я́ра зима́, но сла́док рай, боле́зненно труждя́тися, но блаже́нно воспри́ятие./ Те́мже, преблаже́нне Васи́лие, моли́ Христа́ Бо́га спасти́ ду́ши на́ша.

Сла́ва, и ны́не, Богоро́дичен:

Богоро́дице Цари́це, правосла́вных похвало́,/ еретическая шата́ния разори́ и ли́ца их посрами́,/ не покланя́ющияся, Пречи́стая, о́бразу Твоему́ потреби́./ Мы же, ве́рнии раби́, Богома́ти, Сы́на Твоего́, покланя́емся о́бразу Твоему́/ и мо́лим Тя в День Су́дный изба́вити нас муче́ния/ и сподо́бити Ца́рствия Небе́снаго, Ма́ти Христа́ Бо́га.

По 2-й стихоло́гии седа́лен, глас 2:

Сла́вы и бога́тства не восхоте́в,/ вся ни во что́же вмени́л еси́, преблаже́нне Васи́лие, да Христа́ приобря́щещи,/ Его́же и получи́л еси́ мно́гими труды́ и терпе́нием./ И ны́не зри́ши, и́хже о́ко не ви́де, и у́хо не слы́ша,/ и на се́рдце челове́ку не взы́де,/ я́же тебе́ угото́ва Бог, возлюби́вшему Его́./ Те́мже, му́дре, мо́лим тя: моли́ Христа́ Бо́га спасти́ ду́ши на́ша.

Сла́ва, и ны́не, Богоро́дичен:

Чу́дная Цари́це Богоро́дице, Пречи́стая Де́во благослове́нная/ и от родо́в избра́нная земны́х на спасе́ние,/ ду́шу мою́, во гресе́х вся́ческих лю́те обурева́ему,/ наста́ви на стезю́ пока́яния, да воспою́ Тя, ра́дуяся:/ благослове́на Ты в жена́х, Всенепоро́чная Влады́чице.

По полиеле́и седа́лен, глас 5:

Духо́вно торжеству́ем в па́мять чу́днаго Васи́лия:/ сей бо А́нгелы удиви́ и челове́ки пра́зднова-

ти устро́и,/ Христа́ сла́вити, прославля́ющаго святы́я Своя́,/ просла́ви бо его́ Госпо́дь сла́вою, ю́же зрят вси святи́и,/ сея́ сла́вы сподо́бися получи́ти./ Тем, моля́щеся, ему́ глаго́лем:/ не забу́ди нас, творя́щих святу́ю па́мять твою́, да зове́м ти:/ ра́дуйся, прему́дре Васи́лие,/ покры́вый твоя́ добродете́ли мудре́йшим юро́дством Христа́ ра́ди./ Ра́дуйся, я́ко терпели́вно Христу́ рабо́тая,/ сосу́дом пло́ти твоея́, наг сый, прия́л еси́ вене́ц нетле́нный./ Ра́дуйся, Васи́лие, хвала́м досто́йный.

Сла́ва, и ны́не, Богоро́дичен:

Богоро́дице возопие́м, ве́рнии, любо́вию:/ ра́дуйся, Бо́жие селе́ние,/ ра́дуйся, па́дших восста́ние,/ ра́дуйся, ме́ртвых воскресе́ние,/ ра́дуйся, ве́рных спасе́ние,/ ра́дуйся, ненаде́жных наде́ждо изве́стная,/ ра́дуйся, святы́х сла́во и весе́лие,/ ра́дуйся, А́нгелов торжество́ непремо́лчное./ Ра́дуйся, Обра́дованная, Госпо́дь с Тобо́ю и Тебе́ ра́ди с на́ми.

Та́же степе́нна, 1-й антифо́н 4-го гла́са. Проки́мен: Возвесели́тся пра́ведник о Го́споде/ и упова́ет на Него́. **Стих:** Услы́ши, Бо́же, глас мой, внегда́ моли́ти ми ся к Тебе́. Вся́кое дыха́ние: **Ева́нгелие от Матфе́я, зача́ло 43.**

По 50-м псалме́ стихи́ра, глас 6:

От ю́ности, преблаже́нне, сосу́д избра́н яви́лся еси́/ и жили́ще Свята́го Ду́ха был еси́,/ кре́постию ума́ непоколеби́м преби́л еси́/ и над страстьми́ воцари́лся еси́, великоду́шне Васи́лие./ Презре́в плотска́я одея́ния,/ процве́л еси́, я́ко крин се́льный,/ оде́явся добродете́льми, я́ко ри́зою све́та,/ яви́лся еси́ крепкостоя́телен проти́ву зи́мныя я́рости/ и со́лнечнаго опале́ния/ и нагото́ю те́ла твоего́ после́довал еси́ Христу́ Бо́гу на́шему,/ Его́же и Крест на ра́му поне́сл еси́,/ безпреста́ни сраспина́яся Ему́./ Того́ моли́ мир вселе́нней дарова́ти/ и душа́м на́шим ве́лию ми́лость.

Кано́н Богоро́дицы со ирмосо́м на 6. И свята́го два кано́на, на 8. Кано́н пе́рвый, глас 8.

Песнь 1

Ирмо́с: ***Посе́ченный несеко́маго пресече́, / и ви́де со́лнце зе́млю, ю́же не ви́де, / лю́таго врага́ вода́ потопи́, / и непроходи́мое про́йде Изра́иль. / Песнь же воспева́шеся: / Го́сподеви поим, сла́вно бо просла́вися.***

Одея́йся све́том, я́ко ри́зою, оде́я тя, Васи́лие чу́дне, ри́зою безстра́стия. / Те́мже взима́яся ду́хом к Божественному виде́нию и озари́вся благода́тию Бо́жия про́мысла, / стра́нен показа́лся еси́ от всех сро́дник и зна́емых, / и пресели́лся еси́ к сро́дству Небе́сному, и ны́не живе́ши жизнь безконе́чную.

Показа́лся еси́ Росси́йстей земли́ свети́ло вели́кое, / просвеща́я нас све́том твои́х добродете́лей. / И кто мо́жет изчести́ мно́гия по́двиги и труды́ твоя́, / и всено́щная стоя́ния, и ины́х мно́жества к сим добродете́лей, / и́мже возме́здие от Бо́га прия́л еси́?

Ума́ челове́ча превзы́де чин, ди́вное на земли́ житие́ пожи́л еси́, / бдя, и моля́ся, и труждая́ся, и наг на земли́ скита́яся, / не име́я где главы́ подкрони́ти, во всем животе́ твое́м. / И сего́ ра́ди всели́лся еси́ во оби́тели Небе́сныя, / мно́ги бо, рече́ Госпо́дь, оби́тели в дому́ Отца́ Моего́, по ме́ре добродете́лей.

Богоро́дичен: Ко́е спасе́ние и́но таково́, я́коже Ты, Пречи́стая Богоро́дице, / кре́пкое поможе́ние и те́плое заступле́ние? / Изба́ви ду́шу мою́ от се́ти диа́воли, / Ты бо еси́ всех земны́х спасе́ние, / спаси́ и мене́, лю́те потопля́ема волна́ми грехо́вными, / моли́твами уго́дника Твоего́ Васи́лия.

Други́й кано́н, глас 2.

Песнь 1

Ирмо́с: ***Во глубине́ постла́ иногда́ / фараони́тское всево́инство преоруже́нная си́ла, / воплоща́шееся же Сло́во всезло́бный грех потреби́ло есть, / препросла́вленный Госпо́дь сла́вно бо просла́вися.***

Возлюби́вый усе́рдно Го́спода и жела́тельно подвиза́яся дости́гнути Ца́рства Небе́снаго, / просвети́лся еси́ Божественною благода́тию; / те́мныя о́блаки души́ моея́ разгони́, и ум ми озари́, / и

отве́рзи ми устне́ к пе́нию, восхвали́ти тя, преблаже́нне Васи́лие.

Анто́ний Вели́кий рече́: име́ющим здрав ум не тре́бовати писа́ния;/ на тебе́ же сбы́стся, прему́дре Васи́лие./ Главу́ твою́ всегда́ име́я к Небеси́ возведе́ну, очи́ма же Го́рняя зря,/ ума́ чистото́ю тща́лся еси́ ко Ада́му и к ве́рному Авраа́му.

Стра́нен сро́дник твои́х был еси́, и бли́жних любве́ чуждь,/ и во твое́м язы́це, я́ко иноязы́чен, во ино́м же в ра́зуме седя́й./ И ничто́же от земны́х одея́ний на те́ле твое́м носи́л еси́, я́коже Ада́м,/ до́ндеже не ви́дел еси́ обнаже́ния души́ твое́я,/ ниже́ безобра́зие пло́ти твое́я позна́л еси́.

И́же себе́ позна́вый, пости́гл еси́ страх Госпо́день,/ разжже́ние плотско́е хла́дом Свята́го Ду́ха угаси́в,/ всегда́ душе́вныма очи́ма на у́мныя си́лы взира́ти изво́лил еси́/ и преплы́л еси́ вели́кую сию́ жите́йскую пучи́ну жесто́ким путе́м, Богоблаже́нне.

Богоро́дичен: Влады́чице, Ма́ти Бо́жия Пречи́стая, Благослове́нная и Пренепоро́чная,/ души́ моея́ стру́пы исцели́ и стра́сти плотски́я умертви́,/ ум мой от вся́каго вре́да вра́жия и напа́стей изми́, Богоро́дице.

Катава́сия: *Крест начерта́в, Моисе́й:*

Песнь 3

Ирмо́с: *Небе́снаго кру́га Верхотво́рче, Го́споди,/ и Це́ркве Зижди́телю,/ Ты мене́ утверди́ в любви́ Твое́й,/ жела́ний кра́ю, ве́рных утвержде́ние,/ Еди́не Человеколю́бче.*

Дым, и прах, и сень вмени́л еси́ кра́сная ве́ка сего́/ и ничто́же от любве́ Христо́вы па́че изво́лил еси́,/ Сего́ жела́я насы́титися сла́вы и весе́лия присносу́щнаго,/ в ня́же жела́ют А́нгели прини́кнути./ И, сих ра́дости получи́в, предстои́ши во све́те Святе́й Тро́ице, ра́дуяся,/ Е́йже моли́ся за ны, преблаже́нне Васи́лие.

Воцари́вся над страстьми́, великоду́шне Васи́лие,/ одоле́л еси́ плотско́е жела́ние, и яви́лся еси́ чистоты́ сокро́вище духо́вное,/ и сего́ ра́ди прия́л еси́ та́влу* белу́, на не́йже напи́сано и́мя но́во,

* та́влу — доску

ди́вно, неве́домо./ И не бысть на души́ твое́й скве́рны, ни вра́ски*:/ убели́л бо еси́ ю́ то́ки слез твои́х, и ны́не непреста́нно ра́дуешися.

Ве́ру неоску́дну в души́ име́я, преблаже́нне, да́нный тебе́ тала́нт трудолю́бно возде́лал еси́/ и прия́л еси́ власть над десятию́ градо́в добродете́телей,/ бе́сы прогоня́ти, прокаже́нныя очища́ти,/ разсла́бленныя бы́стро ходи́ти, слепы́я просвеща́ти,/ и усугу́би дар всем исцеле́ния, творя́щим святу́ю па́мять твою́.

Богоро́дичен: Аз, Де́во Свята́я Богоро́дице, наде́жду име́я на Тя, спаса́юся./ Разгони́, Влады́чице, враги́ души́ мое́я и напра́ви мя на путь жи́зненный, да, спа́ссся, вопию́ Ти:/ ра́дуйся, Помо́щнице ми́ра, наде́жно христиа́нская./ Ра́дуйся, Госпо́дь с Тобо́ю, Благословле́нная.

Ин

Ирмо́с: *На ка́мени мя ве́ры утверди́в,/ разшири́л еси́ уста́ моя́ на враги́ моя́,/ возвесели́ бо ся дух мой, внегда́ пе́ти:/ несть свят, я́коже Бог наш,/ и несть пра́веден, па́че Тебе́, Го́споди.*

Любо́вию Бо́жиею угаси́л еси́ любо́вь роди́телей,/ меч же духо́вный всегда́ воздвиза́я, и́мже во́лю хоте́ния твоего́ отсеца́я,/ утверди́л еси́ стопы́ ра́зума твоего́ на ка́мени любве́ Христо́вы.

И́же о твое́й пло́ти не пе́кся, жизнь ми́ра сего́ возненави́дел еси́/ и о плотски́х небре́гл еси́,/ всегда́ подвиза́яся ум чист к Бо́гу предста́вити./ И принесл еси́ себе́, я́ко непоро́чну и благоприя́тну Вели́кому Архиере́ю же́ртву.

Е́же стяжа́л еси́ от младе́нства ве́рою несумне́нною смиренному́дрие/ и соверше́нную к Бо́гу любо́вь/ и, вся чу́вства порабо́тив, я́ко безстра́стен был еси́,/ ум от тва́ри возвы́сив, лицу́ же Госпо́дню ду́шу предста́вил еси́.

Богоро́дичен: Спаси́ мя, Ма́ти Бо́жия, спасе́ния нача́ло ми́ру я́вльшися,/ и изба́ви молвы́, и нечи́стых страсте́й, и вся́кия проти́вныя ско́рби,/ да сла́влю Тя, Богоро́дице.

---

* враски — порока

Седа́лен, глас 8.

Подо́бен: Я́ко Всенепоро́чная:

От земны́х на Небе́сная помы́слив и де́лом соверши́в,/ кра́сная ми́ра сего́ во уме́ты вмени́л еси́, Христа́ ра́ди юро́д быв на земли́,/ терпе́нием и жесто́ким подвиза́нием сын све́та показа́лся еси́/ и в Ца́рствии Небе́снем све́тло зри́ши Святу́ю Тро́ицу, преблаже́нне Васи́лие./ Ю́же моли́ согреше́ний оставле́ние дарова́ти/ пра́зднующим любо́вию святу́ю па́мять твою́.

Сла́ва, други́й седа́лен, глас 4:

Быв дом Бо́жий и жили́ще Свята́го Ду́ха, блаже́нне Васи́лие,/ це́рковь те́ла твоего́ непоро́чну соблю́л еси́,/ и, прише́д, всели́ся в тя Оте́ц, и Сын, и Святы́й Дух/ и дарова́ тебе́ терпе́ние, и му́жество, и хра́брость духо́вную,/ и несму́тною мы́слию по Божественному пути́ ше́ствовати./ И, прие́м дар исцеле́ний, моли́ Христа́ Бо́га спасти́ ду́ши на́ша.

И ны́не, Богоро́дичен:

Красоте́ Твое́й, Богора́дованная, Архи́ангел Гаврии́л предстоя́, дивля́шеся и вопия́ше Ти:/ О Неве́сто Неискусобра́чная, Отрокови́це небла́зненная!/ Ка́ко Ти изреку́ пре́жде век сокрове́нную та́йну?/ Ты бо еси́ Небе́сным и земны́м соедине́ние./ Ра́дуйся, Обра́дованная, Госпо́дь с Тобо́ю.

Песнь 4

Ирмо́с: *Проро́к Авваку́м у́мныма очи́ма/ прови́де, Го́споди, пришествие Твое́,/ тем и вопия́ше:/ от ю́га прии́дет Бог./ Сла́ва си́ле Твое́й, сла́ва снизхожде́нию Твоему́.*

Был еси́ под влады́кою учине́н Христо́ва повеле́ния,/ и повелева́я рабу́ своему́, те́лу, сотвори́ти слу́жбу свою́, Христу́ рабо́тая,/ и покори́ уму́, влады́це, страстны́я по́мыслы, и был еси́ сын послуша́ния, вопия́ Христу́:/ си́ле Твое́й сла́ва, Человеколю́бче.

Име́ющим цел ум не тре́бовати писа́ния,— рече́ Вели́кий Анто́ний./ На тебе́ сие́ сбы́стся, прему́дре Васи́лие:/ не учи́вся кни́гам, вся разуме́л еси́ Божественная Писа́ния,/ непреста́нно поя́ Христу́:/ си́ле Твое́й сла́ва, Человеколю́бче.

Во гра́де, я́ко в пусты́ни, живы́й, преблаже́нне Васи́лие,/ и ни от чего́же смуща́ялся, но венча́лся еси́ ра́ди трудо́в твои́х,/ посеща́я вдови́цу, я́коже Илия́ проро́к саре́фтяныню,/ и пою́ песнь немо́лчную:/ си́ле Твое́й сла́ва, Человеколю́бче.

Богоро́дичен: Йже Отцу́ и Ду́ху Собезнача́льный от Тебе́ изво́ли роди́тися на́шего ра́ди спасе́ния/ и дарова́ Тя ро́ду христиа́нскому те́плую Засту́пницу/ и в беда́х ско́рую Помощницу./ Те́мже, Ма́ти безму́жная, покланя́емся ве́рно Рождеству́ Твоему́.

Ин

Ирмо́с: *Прише́л еси́ от Де́вы, не хода́тай, ни А́нгел,/ но Сам, Го́споди, воплоще́ся,/ и спасл еси́ всего́ мя, челове́ка./ Тем зову́ Ти: сла́ва си́ле Твое́й, Го́споди.*

Ми́ра сего́ вся возненави́дел еси́, плоть ду́ху поработи́в,/ и, удали́вшуся тебе́ теле́сныя любве́, в юро́дство претвори́лся еси́,/ до́бре разсмотри́в преити́ тя́жкую пучи́ну, успе́х прия́ти сподо́бился еси́, чу́дне Васи́лие.

Омраче́ние возненави́дев грехо́вное и пла́менем чистоты́ пресе́к пла́мень,/ терпе́нием и мудре́йшим юро́дством, я́ко златы́ми крила́ми, на Небеса́ возлете́л еси́/ и равноа́нгельную дости́гл еси́ степе́нь.

Любо́вию Христо́вою сро́дников отре́клся еси́ и над страстьми́ царь показа́лся еси́,/ ско́рбным путе́м ше́ствуя, и, дости́гнув простра́ннаго жили́ща,/ нас, плене́нных грехо́вными страстьми́, свободи́, преблаже́нне.

Богоро́дичен: Кров, и заступле́ние, и прибе́жище бу́ди ми, Де́во, рабу́ Твоему́,/ и исцели́ мя от безме́рных зол, да пою́, Пречи́стая:/ сла́ва Рождеству́ Твоему́.

Песнь 5

Ирмо́с: *Мрак души́ моея́ разжени́, Светода́вче Христе́ Бо́же,/ началоро́дную тьму изгна́в бе́здны,/ и да́руй ми свет повеле́ний Твои́х, Сло́ве,/ да, у́тренюя, сла́влю Тя.*

Процве́т, я́ко кипари́с, посреде́ земли́ Росси́йския, уго́дниче Христо́в Васи́лие,/ принесл еси́

плоды́ ду́ха во мно́зе терпе́нии,/ безыме́нство, и теле́сное удруче́ние, и от бесо́в и злых челове́к озлобле́ние./ Сего́ ра́ди прия́л еси́ ны́не ве́чное утеше́ние.

Си́ла бо Моя́,— рече́ Госпо́дь,— в не́мощи соверша́ется./ Се бо на тебе́ соверши́ся Бо́жие смотре́ние, чу́дне Васи́лие,/ си́лою Христо́вою ди́вен яви́лся еси́ в житии́ твое́м,/ зло стражда́, ника́коже боле́зни ощуща́л еси́:/ облегчева́ше тя жела́ние бу́дущих благ, я́же получи́л еси́.

Зва́ние твое́ не от челове́к бысть, но от Бо́га, прему́дре Васи́лие./ И, я́ко еле́нь, жаждя́, на исто́чники воды́ живы́я поте́кл еси́,/ напитава́я ду́шу Христо́вою любо́вию, и кому́ ника́коже от зно́я грехо́внаго вжажда́лся еси́:/ укрепи́ бо тя на се Царь ми́ра.

Богоро́дичен: А́нгели и Архи́ангели, Херуви́ми и Серафи́ми многоочи́тии,/ Нача́ла, и Вла́сти, и Госпо́дства раболе́пно покланя́ются Рождеству́ Твоему́, Богоро́дице,/ сла́вяще Тя, Влады́чице./ Те́мже и мы, Ма́ти Преблагослове́нная, покланя́емся со стра́хом и мо́лим Тя:/ спаси́ ду́ши на́ша.

Ин

Ирмо́с: *Просвеще́ние во тьме лежа́щих,/ спасе́ние отча́янных, Христе́, Спа́се мой,/ к Тебе́ у́тренюю, Царю́ ми́ра,/ просвети́ мя сия́нием Твои́м:/ ино́го бо, ра́зве Тебе́, бо́га не зна́ю.*

И́же до тре́тияго небесе́ возше́дый рече́: мы юро́ди Христа́ ра́ди./ Ты же, преблаже́нне, по благода́ти в таково́е юро́дство преложи́лся еси́,/ досажде́ние неразу́мных люде́й претерпе́в, и ко́зни бесо́вския попра́л еси́,/ и я́ко А́нгел на земли́ яви́лся еси́ нам.

Бо́га ра́ди житие́ сла́вы ми́ра сего́ от младе́нства возненави́дел еси́,/ возлюби́в нищету́ и терпе́ние,/ огне́м печа́ли очны́я сле́зы изсуши́л еси́/ и вся ско́рбная претерпе́л еси́, преблаже́нне Васи́лие.

Прему́дростию Бо́жиею просвеще́н еси́,/ огнь веще́ственный невеще́ственным угаси́в,/ и чисто́тою жития́ твоего́ безтеле́снаго во́инства усво́ению сподо́бился еси́.

Богоро́дичен: Источа́еши исцеле́ний струи́ боля́щим, Де́во, всю́ду,/ Тя бо исто́чника показа́

милосе́рдия, Влады́чице, ми́лости Госпо́дь,/ из Тебе́ рожде́йся па́че ума́.

Песнь 6

Ирмо́с: ***Я́коже проро́ка изба́вил еси́/ из глубины́ преиспо́дния, Христе́ Бо́же,/ и мене́ от грехо́в мои́х изба́ви, я́ко Человеколю́бец,/ и упра́ви живо́т мой, молю́ся.***

Кто мо́жет изчести́ чудеса́ прему́драго Васи́лия,/ его́же ви́дяху по мо́рю ше́ствующа немо́кренно, я́ко по су́ху,/ и ви́дяху неве́рнии язы́цы, дивля́хуся и, прише́дше в Росси́ю, пове́даху:/ мы,— реко́ша,— ви́дехом такова́ челове́ка, по мо́рю ше́ствующа;/ и́стинно бо свиде́тельство и от враг прино́сится./ Мы же глаго́лем: сла́ва Бо́гу, творя́щему чудеса́ ди́вная.

Уподо́бился еси́, прему́дре Васи́лие, все́ми нра́вы и обы́чаем/ Симео́ну, юро́дивому Христа́ ра́ди, и Андре́ю Цареграда́скому,/ и Вели́кому отцу́ Мака́рию, и Ону́фрию, и Па́влу Фиве́йскому,/ и Макси́му чу́дному, и Прокопию Вели́кому./ С ни́миже сожи́тель яви́лся еси́ во Ца́рствии Христа́ Бо́га на́шего.

О прему́дре Васи́лие, чу́дный житие́м и ра́зумом!/ Мо́лим тя, блаже́нне:/ моли́ Христа́ Бо́га на́шего за лю́ди правосла́вныя,/ и всем ве́рным спасе́ние испроси́, и ми́ру мир, и от грех свобожде́ние,/ и умоли́ Ца́рствию бы́ти насле́дником.

Богоро́дичен: Кто нас изба́вит от му́ки ве́чныя и от сме́рти душе́вныя,/ а́ще не Ты возде́жеши пречи́стеи ру́це, Богоро́дице, Сы́ну Твоему́ и Бо́гу на́шему?/ Да спасе́т ны, ниоткуду́же иму́щия по́мощи,/ Твои́м покро́вом, Преблагословенная.

Ин

Ирмо́с: ***В бе́здне грехо́вней валя́яся,/ неизсле́дную милосе́рдия Твоего́ призыва́ю бе́здну:/ от тли, Бо́же, мя возведи́.***

Остр ум всегда́ к Бо́гу име́в,/ я́ко нечу́вствен ко всем жите́йским был еси́,/ вся же кова́рства лука́ваго, я́ко сеть, расто́ргнул еси́/ и пресве́тлое свети́ло ми́рови показа́лся еси́, Богоблаже́нне Васи́лие.

Ду́хом Бо́жиим наставля́емь, благоюро́диве,/ чистоту́ естества́ твоего́ преесте́ственну,/ небесоподража́тельное житие́ име́л еси́ и ангелоле́пное виде́ние./ Те́мже моли́ спасти́ся нам от враг на́ших.

А́нгел житие́м на земли́ показа́лся еси́,/ и, на го́ру безсме́ртия возше́д добродете́льми, А́нгельския полки́ удиви́л еси́,/ и на враги́ храбо́рник чу́ден показа́лся еси́./ И ны́не посо́бствуй во́инству на́шему, преблаже́нне,/ да твои́ми моли́твами проти́внии побежда́ются.

Богоро́дичен: Ру́ки Твоя́ пречи́стыя, Де́во Ма́ти, простере́рши,/ покры́й на Тя наде́ющияся и Сы́ну Твоему́ зову́щия:/ всем пода́ждь, Христе́, ми́лости Твоя́.

Конда́к, глас 4:

Ду́хом Бо́жиим води́м, преблаже́нне Васи́лие,/ оттря́сл еси́ мирски́й мяте́ж,/ и жития́ тревоне́ния возгнуша́лся еси́,/ и, совле́кся одея́ний тле́нных и обле́кся в ри́зу безстра́стия,/ убежа́л еси́ ловле́ния льсти́ваго мироде́ржца,/ и был еси́ стра́нен во твое́м язы́це,/ и, па́че земна́го бога́тства избра́в бога́тство Небе́сное,/ увя́зся еси́ венце́м терпе́ния./ И ны́не, преблаже́нне Васи́лие, моли́ Христа́ Бо́га/ о творя́щих святу́ю па́мять твою́, да зове́м ти:/ ра́дуйся, преблаже́нне Васи́лие.

И́кос:

Трудолю́бному житию́ твоему́ А́нгели удиви́шася,/ му́жески бо вста́л еси́ на естество́:/ разуме́в непостоя́нное жития́ сего́, совле́клся еси́ одея́ний/ и, наг сый, стал еси́ проти́ву ко́знем диа́вольским,/ я́коже хра́брый ратобо́рец, по словеси́, преблаже́нне, апо́столову:/ несть на́ша брань к кро́ви и пло́ти,/ но к нача́лом, и ко власте́м, и к миродержи́телем тьмы ве́ка сего́./ И, сему́ нагото́ю теле́сною спле́тся до́блественне,/ ни от ко́еяже стра́сти победи́лся еси́, но всех сете́й убежа́л еси́ го́рдаго велиа́ра,/ прескочи́в про́пасть а́дову, ю́же изры́ враг между Ла́зарем и бога́тым,/ и ны́не у Авраа́ма на ло́не почива́еши, отнесе́н святы́ми А́нгелы./

Моли́ся, преблаже́нне, Христу́ Бо́гу на́шему о творя́щих святу́ю па́мять твою́, да зове́м ти:/ ра́дуйся, преблаже́нне Васи́лие.

Песнь 7

Ирмо́с: *На по́ле Дейре/ иногда́ мучи́тель пещь поста́ви на муче́ние Богоно́сных,/ в не́йже три о́троки песнослове́ху еди́наго Бо́га,/ тро́ично воспева́ху, глаго́люще:/ отце́в Бо́же, благослове́н еси́.*

День Госпо́день всегда́ пред очи́ма зря, прему́дре Васи́лие,/ предстоя́л еси́ наг, я́коже суди́щу нелицеме́рному Сы́на Бо́жия,/ и послужи́л еси́ Влады́це твоему́ во мно́зе терпе́нии, воспева́я:/ оте́ц на́ших Бо́же, благослове́н еси́.

Разуме́в, блаже́нне Васи́лие, я́ко ничто́же ну́жднее души́, за ню́же Христо́с у́мре и воскре́се,/ не оскверни́л еси́ ри́зы душе́вныя, ю́же прия́л еси́ от свята́го Креще́ния./ И ны́не, предстоя́ Христу́, взыва́еши:/ оте́ц на́ших Бо́же, благослове́н еси́.

Ничто́же разлучи́т мя от любве́ Христо́вы,— сия́ преблаже́нный Васи́лий глаго́лаше,—/ ни высота́, ни глубина́, ни А́нгели, ни Си́лы, ни сла́ва, ни бога́тство,/ ничто́же бо хощу́ кра́сных ми́ра сего́, па́че Иису́са сла́дкаго, Ему́же вопию́:/ оте́ц на́ших Бо́же, благослове́н еси́.

Богоро́дичен: Пре́жде рождества́ пребы́сть Де́вою Ма́ти Сы́на Бо́жия/ и по рождестве́ яви́ся па́ки Де́ва:/ Бог бо бе, иде́же хо́щет, побежда́ются естества́ чи́ни./ Ты бо яви́лася еси́ село́ простра́нно Сы́на О́тча, Благослове́нная, Ему́же вопие́м:/ благослове́н Бог оте́ц на́ших.

Ин

Ирмо́с: *Богопроти́вное веле́ние/ беззако́нующаго мучи́теля высо́к пла́мень вознесло́ есть,/ Христо́с же простре́ Богочести́вым отроко́м ро́су духо́вную,/ Сый благослове́н и препросла́влен.*

Тве́рдый душе́ю адама́нт показа́лся еси́, блаже́нне,/ вои́стинну житие́ твое́ па́че естества́, я́коже в ка́ющихся оби́тели,/ и осяза́нием и сластьми́ ми́ра сего́ безстра́стен пребыва́я,/ ве́лий же от виде́ния пребы́л еси́ без вре́да.

Испо́лнился еси́ Свята́го Ду́ха благода́ти, разуме́в Госпо́дне благове́стие,/ широ́кий и простра́нный путь, вводя́й в па́губу, возненави́дел еси́ и возлюби́л еси́ безмо́лвие;/ те́сным и прискорбным путе́м Христу́ после́дуя,/ от земны́х к Небе́сным оби́телем пресла́вно возше́л еси́.

Благода́рное сие́ пе́ние, приноси́мое тебе́, не пре́зри, преблаже́нне,/ но ми́лостивно приими́ и ра́дости духо́вныя испо́лни нас,/ умоли́ Го́спода пода́ти Це́ркви на́шей утвержде́ние и ми́ру устрое́ние.

Богоро́дичен: Благоутро́бия ми́лости иму́щи, смире́нныя мое́я души́ не пре́зри,/ ве́рно молю́ Тя, Отрокови́це,/ но ущедри́ вско́ре, и спаси́ мя от пучи́ны согреше́ний мои́х,/ и, обно́вльши благода́ть Твою́ на мне, просвети́, Де́во Чи́стая.

Песнь 8

Ирмо́с: *Победи́тели мучи́теля и пла́мене/ благода́тию Твое́ю бы́вше,/ за́поведем Твои́м зело́ прилежа́ще,/ о́троцы вопия́ху:/ благослови́те, вся дела́ Госпо́дня, Го́спода.*

Ви́дя Госпо́дь труды́ твоя́ и мно́гия по́двиги, чуде́с да́ром обогати́ тя,/ просия́л бо еси́ на све́щнице Христо́ва сия́ния,/ и яви́ тя вселе́нней зна́ема ра́ди чуде́с исцеле́ния,/ и вси вопию́т с тобо́ю, преблаже́нне:/ благослови́те, вся дела́ Госпо́дня, Го́спода и превозноси́те Его́ во ве́ки.

Слы́шал еси́, премудре Васи́лие, Спа́сову за́поведь:/ а́ще, рече́, челове́к весь мир приобря́щет и отщети́т ду́шу свою́,/ что́ даст изме́ну на души́ свое́й?/ Ты же сие́ в се́рдцы твое́м скрыл еси́/ и пе́клся еси́, ка́ко угоди́ти Бо́гу, Ему́же взыва́еши:/ благослови́те, вся дела́ Госпо́дня, Го́спода и превозноси́те Его́ во ве́ки.

Ничи́мже ме́ньши пре́жних святы́х, чу́дне Васи́лие, яви́лся еси́,/ изря́ден мно́гими труды́ и по́двиги и та́йными к Бо́гу моли́твами,/ а́ще челове́ком и неве́домы, но Бо́гом вся зри́мы и ве́домы, Ему́же вопие́ши:/ благослови́те, вся дела́ Госпо́дня, Го́спода и превозноси́те Его́ во ве́ки.

Богоро́дичен: Благослови́те, вся дела́ Госпо́дня, Го́спода, ро́ждшагося от Де́вы Мари́и,/ и спа́сшаго

всеро́днаго Ада́ма от паде́ния,/ и возне́сшаго па́ки челове́чество на высоту́ Небе́сную,/ и седя́щаго одесну́ю Отца́, Ему́же вопию́т вси А́нгели:/ да благослови́т вся тварь Го́спода и превозно́сит Его́ во ве́ки.

Ин

Ирмо́с: ***В пещь о́гненную ко отроко́м евре́йским снизше́дшаго/ и пла́мень в ро́су прело́жшаго Бо́га/ по́йте, дела́, я́ко Го́спода,/ и превозноси́те во вся ве́ки.***

Огнь стра́шный разумева́я, земны́х ничто́же возлюби́л еси́./ Печа́лию душе́вною и глубо́ким се́тованием ум во глубину́ смире́ния погрузи́л еси́,/ жела́я всели́тися в Небе́сное Ца́рство,/ е́же и получи́в, ны́не ра́дуешися ра́достию безконе́чною.

Равноа́нгельную честь досто́йно получи́л еси́, преблаже́нне Васи́лие,/ и, со безпло́тными Бо́гу предстоя́, призира́й на ны с Небе́снаго кру́га, ра́дости пода́телю,/ и возсия́й свет твой нам, я́ко да ви́дим твоя́ чудеса́.

И́мже о́бразом жела́ет еле́нь пали́м на исто́чники,/ си́це и ты, преблаже́нне, всегда́ подвиза́яся, жела́л еси́ Боже́ственнаго хоте́ния/ и вся благоуго́дно Го́сподеви соверши́л еси́./ И ны́не со святы́ми пое́ши непреста́нно:/ по́йте, вся дела́, Го́спода и превозноси́те Его́ во ве́ки.

Богоро́дичен: Лука́во вре́мя живота́ моего́ и вся́кия зло́бы испо́лнено,/ сатане́ лука́вому лю́те мя смуща́ющу,/ Ты мя исто́ргни того́, Богороди́тельнице, па́кости,/ на Тя бо все возложи́х ча́яние мое́,/ спаси́ мя Твои́ми бо́дрыми моли́твами.

Песнь 9

Ирмо́с: ***Благослове́н Госпо́дь, Бог Изра́илев,/ воздви́гнувый рог спасе́ния нам/ в дому́ Дави́дове, о́трока Своего́,/ в ни́хже посети́ нас восто́к с высоты́/ и напра́вил ны есть на путь ми́ра.***

Я́коже рече́ Христо́с, са́мая И́стина, внутрь вас есть Ца́рство Небе́сное./ Ты бо, Васи́лие чу́дне, был еси́ сын и насле́дник Ца́рствия Бо́жия,/ е́же скрыл еси́ внутрь себе́ добродете́льми./ Сего́ ра́ди тя вси ублажа́ем, Христа́ велича́юще.

Бди́те,— рече́ Госпо́дь,— и моли́теся, не ве́сте бо дне и часа́, ка́ко прии́дет Сын Бо́жий. / Ты же, пра́ведне Васи́лие, всегда́ гото́в сый, / ожида́л еси́ пришествия Христа́ Царя́ Небе́снаго, / Его́же и ра́достно усре́л еси́ и прия́л еси́ блаже́нство ве́чное, Христа́ величая́.

Егда́ преста́вился еси́, преблаже́нне Васи́лие, / тогда́ стеко́шася ца́рие и кня́зи и вси собо́ри росси́йстии, / ю́ноши и де́вы, ста́рцы со ю́нотами твои́м честны́м мощем поклони́тися, / и воскли́кнуша ку́пно вси па́мять ве́чную, Христа́ величаю́ще.

Богоро́дичен: Возвели́чим Ма́терь Бо́га на́шего, Ю́же пою́т вси А́нгели и Архи́ангели, / и вси ро́ди и коле́на покланя́ются / и блажа́т от ны́не и до ве́ка, вопию́ще: / ра́дуйся, о Благода́тная, Госпо́дь с Тобо́ю.

Ин

Ирмо́с: *Безнача́льна Роди́теля Сын, Бог и Госпо́дь, / воплоще́ся от Де́вы, нам яви́ся, / омраче́нная просвети́ти, собра́ти расточе́нная. / Те́м Всепе́тую Богоро́дицу велича́ем.*

Святы́м Ду́хом утеше́ние стяжа́в, у́мных сил име́л еси́ жи́тельство, преблаже́нне. / Тем светоно́сную твою́ па́мять похваля́юще, мо́лим: / испо́лни нас ра́дости и весе́лия духо́внаго.

Умо́м и душе́ю укра́шен, преблаже́нне, / и многострада́льным житие́м све́тло проси́я па́мять твоя́, / и мы, благода́тными твои́ми луча́ми просвеща́ющеся, бед и неду́г избавля́емся.

Блага́я воспри́ял еси́ на Небесе́х, / и обре́л еси́ ра́дость неизрече́нную, и нас просвети́л еси́ чудесы́, / и ны́не пребыва́еши со святы́ми А́нгелы во све́те Святы́я Тро́ицы, преблаже́нне Васи́лие. / Сего́ ра́ди тя велича́ем.

Богоро́дичен: А́нгельстии собо́ри Тя, Богороди́тельнице, сла́вят, / и челове́честии ро́ди пе́сньми Тя почита́ют непреста́нно, / Ты бо Боже́ственным Рождество́м земны́я с Небе́сными совокупи́ла еси́, / тем Тя почита́ем.

Свети́лен:

Свет Христо́в всели́ся в се́рдце твое́, Васи́лие чу́дне, / совле́клся бо еси́ ве́тхаго челове́ка и

яви́лся еси́ нов,/ горя́ ду́хом по Христо́ве за́поведи./ И, умно́жив тала́нт трудо́в твои́х,/ яви́лся еси́ чу́ден в да́льных страна́х/ и Росси́йскую зе́млю просвети́л еси́, чуде́с зарю́ испуща́я./ И ны́не предстои́ши во све́те Святы́я Тро́ицы, ра́дуяся.

Сла́ва, и ны́не, Богоро́дичен:

Свет ро́ждши душ на́ших, Богоро́дице, Христа́, от Отца́ возсия́вшаго/ и отгна́вшаго тьму идолобе́сия, просвети́вшаго вся ве́рныя/ и дарова́вшаго нам бы́ти благода́тию ча́дом Бо́жиим,/ во све́те присносу́щнем водворя́тися и Ду́хом Бо́жиим освяща́тися,/ Тя воспева́ющим.

На хвали́тех стихи́ры на 4, глас 6.

Подо́бен: Всю отложи́вше:

Все отло́ж мирско́е мудрова́ние,/ поте́кл еси́, ра́дуяся,/ в след Христа́ Бо́га на́шего./ Ему́же во всем животе́ твое́м нело́жно рабо́тая,/ показа́л еси́ труды́ и по́двиги,/ и по́льзу мно́гим сотвори́л еси́,/ и убели́л еси́ ри́зу душе́вную/ сне́га беле́йши,/ да, во всем послушли́в быв Христу́,/ со дерзнове́нием моли́ся о душа́х на́ших.

Вся оста́вил еси́ Христа́ ра́ди:/ отца́ и ма́терь,/ жену́, и ча́да, и сро́дствия,/ се́ла и име́ния,/ презре́в плотска́я мудрова́ния,/ ку́пно сверг и теле́сная одея́ния,/ был еси́ Христо́в учени́к избра́нный/ и во всем послушли́в Тому́ яви́лся еси́./ Его́же со дерзнове́нием моли́ о душа́х на́ших.

Весь возложи́лся еси́, му́дре Васи́лие,/ на щедро́ты Бо́га на́шего,/ упова́я получи́ти Ца́рство Небе́сное,/ е́же и получи́л еси́/ проти́во трудо́в твои́х./ И ны́не не забу́ди град и лю́ди правосла́вныя,/ изба́ви от гла́да теле́снаго,/ вку́пе же и душе́внаго,/ во всем бо угоди́л еси́ Христу́,/ Его́же со дерзнове́нием моли́ о душа́х на́ших.

Сла́ва, глас 8. Самогла́сен:

Страх Госпо́день вселя́ся в се́рдце твое́,/ и от сего́ разуме́л еси́ лу́чшая,/ е́же по Божественному пути́ ше́ствовати./ И яви́лся еси́ ра́вен святы́м отце́м, Мака́рию и отцу́ Ону́фрию,/ и Па́влу Фиве́йскому, и Макси́му чу́дному, и Прако́пию,/ сих подража́тель изря́ден был еси́,/ А́нгельскаго и

безвеще́ственнаго житие́. / И, я́коже А́нгел све́та, неизме́нно рабо́тая твоему́ Влады́це, / преблаже́нне Васи́лие, / моли́ спасти́ ду́ши на́ша.

И ны́не, Богоро́дичен.

НА ЛИТУРГИ́И

Блаже́нны, от 1-го кано́на песнь 3-я и от 2-го кано́на песнь 6-я. Проки́мен: Возвесели́тся пра́ведник о Го́споде / и упова́ет на Него. **Стих:** Услы́ши, Бо́же, глас мой, внегда́ моли́тимися к Тебе́. **Апо́стол к Гала́том, зача́ло 213. Аллилу́ия, глас 6:** Блаже́н муж, боя́йся Го́спода в за́поведех Его́ восхо́щет зело́. **Стих:** Си́льно на земли́ бу́дет се́мя его́. **Ева́нгелие от Матфе́я, зача́ло 43. Прича́стен:** В па́мять ве́чную:

Моли́тва

О вели́кий уго́дниче Христо́в, и́стинный дру́же и ве́рный ра́бе Всетворца́ Го́спода Бо́га, преблаже́нне Васи́лие! Услы́ши ны, многогре́шныя, ны́не вопию́щия к тебе́ и призыва́ющия и́мя твое́ свято́е, поми́луй ны, припа́дающия днесь к пречи́стому о́бразу твоему́, приими́ ма́лое на́ше и недосто́йное сие́ моле́ние, умилосе́рдися над убо́жеством на́шим, и моли́твами твои́ми исцели́ всяк неду́г и боле́знь души́ и те́ла на́шего гре́шнаго, и сподо́би ны тече́ние жи́зни сея́ невреди́мо от ви́димых и неви́димых врагов безгре́шно преити́, и христиа́нскую кончи́ну, непосты́дну, ми́рну, безмяте́жну, и Небе́снаго Ца́рствия насле́дие получи́ти со все́ми святы́ми во ве́ки веко́в. Ами́нь.

И́на моли́тва

О вели́кий уго́дниче Христо́в, преблаже́нне Васи́лие! Припа́дающе к ра́це мощей твои́х, с ве́рою лобыза́ем честны́й твой о́браз, ча́ющи от него́ си́лою Бо́жиею получи́ти исцеле́ние душ и теле́с на́ших, прославля́ем вели́чество Вседержи́теля Бо́га, Его́же ты душе́ю и те́лом твои́м в жи́зни сей просла́вил еси́, ублажа́ем тве́рдость ве́ры и любве́ твоея́ ко Го́споду Савао́фу, пропове́дуем кре́пость твоего́ ду́ха и, воспомина́ющи вели́кия по́двиги добродете́ли твоея́, вопие́м к тебе́ из глубины́ серде́ц на́ших: не премолчи́ вопи́ти за ны ко Го́споду Бо́гу, те́лом бо твои́м пребыва́еши с на́ми на земли́, ду́хом же почива́еши на Небеси́ во

объя́тиих Зижди́теля твоего́. Предста́тельством у́бо твои́м у Престо́ла непристу́пныя сла́вы, испроси́, да почи́ет и на нас Дух Бо́жий, дух прему́дрости и ра́зума, дух сове́та и кре́пости, дух ве́дения и благоче́стия и стра́ха Бо́жия, и да не пре́зриши многогре́шных на́ших моле́ний. Се мы, предстоя́ще в хра́ме, посвяще́ннем и́мени твоему́ свято́му, воспису́ем ти похва́льная си́це: ра́дуйся, богоблаже́нне Васи́лие, я́ко ты, возненави́дев вре́менная ми́ра, богоуго́дно подвиза́лся еси́ и на высоту́ добродете́телей востёкл еси́. Ра́дуйся, я́ко потща́лся еси́ победи́ти страсть со все́ми поро́чными ея́ скло́нностьми и дарова́ний Свята́го Ду́ха сподо́бился еси́. Ра́дуйся, я́ко показа́лся еси́ ми́рови юро́д бы́ти, чистото́ю же души́ мудр Бо́гови яви́лся еси́. Ра́дуйся, я́ко в терпе́нии и страда́нии храбр яви́лся еси́ и вся стре́лы лука́ваго разжже́нныя погаси́л еси́. Ра́дуйся, я́ко жела́нием от исто́чник изра́илевых всегда́ почерпа́я, благода́ти Бо́жия преиспо́лнен был еси́. Ра́дуйся, я́ко, взем яре́м спаси́тельнаго словесе́ Христа́ Бо́га на́шего, попра́л еси́ всю гордыню ми́ра. Ра́дуйся, я́ко посреде́ молв безмо́лвие сохрани́л еси́, мысль твою́ бы́стро устремля́я к Го́рним. Ра́дуйся, я́ко ты мече́м духо́вным во́лю хоте́ния твоего́ отсеца́л еси́ и стопы́ ра́зума твоего́ утвержда́л еси́ на ка́мени любве́ Христо́вы. Ра́дуйся, я́ко совле́клся еси́ тле́нных одея́ний и обле́клся еси́ в но́ваго челове́ка, обновле́на кро́вию Христо́вою. Ра́дуйся, я́ко в ме́сто тле́нных бога́тство духо́вное собра́л еси́ и нача́тки трудо́в Христу́ Бо́гу на́шему принёсл еси́. Ра́дуйся, я́ко и по сме́рти Госпо́дь яви́ тя нам исто́чника исцеле́ний. Ра́дуйся, я́ко, сла́вы и бога́тства не восхоте́в, вся в ничто́же вмени́л еси́, да Христа́ приобря́щеши, Его́же и стяжа́л еси́ мно́гими труды́ и терпе́нием. Ра́дуйся, я́ко ны́не, соединя́яся с Бо́гом, непреста́нным Его́ зре́нием наслажда́ешися и обита́еши во блаже́нней ве́чности. Ра́дуйся, я́ко насыща́ешися благи́ми, и́хже о́ко не ви́де, и у́хо не слы́ша, и на се́рдце челове́ку не взыдо́ша, я́же угото́ва Бог та́ко возлюби́вшему Его́, поспешеству́й у́бо моли́твами твои́ми, избра́нниче Бо́жий, да и мы на земли́, совоку́плени

крепча́йшим любве́ Бо́жия сою́зом, великоду́шно понесе́м благо́е Ева́нгелия и́го и благода́тию Свята́го Ду́ха да сподо́бимся вкуси́ти и насыща́тися ве́чно с тобо́ю Небе́сных немерца́емых благ. Ами́нь.

И́ну моли́тву *зри на страни́цах 98—99.*

И́на слу́жба свята́го блаже́ннаго Васи́лия, Христа́ ра́ди юро́диваго, Москóвскаго чудотво́рца

НА ВЕЧЕ́РНИ

На Го́споди, воззва́х: стихи́ры, глас 5.

Подо́бен: Преподо́бне о́тче:

Прему́дрый юро́де, богоблаже́нне Васи́лие,/ вельми́ подвиза́ся во вре́менней жи́зни/ зимо́ю, и зно́ем, и мра́зом,/ о́браз быв терпе́ния ви́дящим тя,/ ны́не у́бо лику́еши с безпло́тными си́лами,/ Христа́ безпреста́ни славосло́вя,/ И́же от Отца́ пре́жде век рожде́нна/ и нас ра́ди от Де́вы по́слеже воплоще́нна./ Того́ у́бо моли́, Тому́ помоли́ся, свя́тче,/ дарова́ти Це́ркви на́шей утвержде́ние/ и лю́дем ея́ единомы́слие.

Терпели́ве свя́те, богому́дре Васи́лие,/ вельми́ потруди́ся во днех зде́шния жи́зни/ нагото́ю, и а́лчбою, и жа́ждею,/ прописа́ние быв хотя́щим о мирски́х небрещи́,/ ны́не у́бо весели́шися со святы́ми А́нгелы,/ Христа́ непреста́нно славосло́вя,/ И́же на Кресте́ нас ра́ди распе́ншагося/ и от ме́ртвых тридне́вно воскре́сшаго./ Того́ у́бо моли́, Тому́ помоли́ся, блаже́нне,/ дарова́ти Це́ркви единомышле́ние/ и душа́м на́шим ве́лию ми́лость.

Тве́рдый адама́нте, непрекло́нный сто́лпе,/ кто дово́лен е́же во пло́ти твое́ жи́тельство сказа́ти?/ Пра́вило бо был еси́ всем хотя́щим не люби́ти ми́ра./ Ны́не у́бо, ра́дуяся со все́ми святы́ми,/ Христа́ вы́ну песнослóвя,/ хотя́щаго прии́ти со сла́вою суди́ти вселе́нней в пра́вду,/ Того́ у́бо моли́, Тому́ помоли́ся, чу́дне,/ дарова́ти земли́ гобзова́ние плодо́в/ и живу́щим на ней в Правосла́вии утвержде́ние.

Сла́ва, глас 6. Самогла́сен:

Приидѝте, моско́встии наро́ди,/ стецы́теся, все росси́йское Правосла́вие,/ приступи́те, вся́ко достоя́ние и во́зраст весь,/ ко гро́бу чудотво́рца прему́драго, юро́да Васи́лия,/ и почерпи́те, неду́жнии, здра́вие, и боля́щии — исцеле́ние,/ в ско́рбех су́щии — утеше́ние,/ оби́льно бо источа́ет всем тре́бующим поле́зная/ и да́рует ми́рови мир/ и душа́м на́шим ве́лию ми́лость.

И ны́не, Богоро́дичен.

Вход. Проки́мен дне. И чте́ния 3 преподо́бническая *(зри страни́цы 113—115).*

На стихо́вне стихи́ры, глас 1.

Подо́бен: Прехва́льнии му́ченицы:

Преспа́вне Васи́лие,/ тебе́ ничто́же от земны́х возлюби́вшу,/ но к Небе́сным все тща́ние име́л еси́,/ и́хже и о́бщник быв,/ со все́ми угоди́вшими Бо́гу весели́шися,/ моли́ спасти́ся душа́м на́шим.

Стих: Честна́ пред Го́сподем/ смерть преподо́бных Его́.

Пречу́дне Васи́лие,/ тебе́ ничто́же от до́льних вожделе́вшу,/ но к Го́рним всегда́ теку́щу/ и лу́чших рече́ние иму́щу,/ и́хже и получи́в, неизрече́нных благ наслажда́ешися,/ Христа́ моли́ спасти́ ду́ши на́ша.

Стих: Блаже́н муж, боя́йся Го́спода,/ в за́поведех Его́ восхо́щет зело́.

Прему́дре Васи́лие,/ тебе́ ничто́же от тле́емых предпоче́тшу,/ но к нетле́нным вперѝвшуся/ и немимотеку́щими обогатѝвшуся,/ нестаре́емых благи́х насыща́ешися,/ Христа́ моли́ спасти́ ду́ши на́ша.

Сла́ва, глас 6:

Челове́че Бо́жий, прему́дрый юро́де,/ тве́рдый в ско́рбных, жесто́кий в боле́зненных,/ сосу́де избра́нный, вмести́лище Пресвято́му Ду́ху,/ обе́щанных святы́м насле́дниче,/ не преста́й моля́ о нас ко Го́споду.

И ны́не, Богоро́дичен.

Тропа́рь, глас 1:

Плоть удручи́вшу ти злострада́нием,/ ду́шу же просвети́вшу чистото́ю се́рдца,/ обогати́лся еси́ благода́тию Пресвята́го Ду́ха, Васи́лие,/ дарова́ти тре́бующим поле́зная./ Сего́ ра́ди неду́жнии, притека́юще к цельбопода́тельному твоему́ гро́бу, премудроюро́де,/ незави́стно прие́млют боле́зней отложе́ние/ и благода́рственно воспева́ют просла́вльшаго тя,/ Еди́наго Человеколю́бца.

НА У́ТРЕНИ

На Бог Госпо́дь: тропа́рь свята́го, два́жды. Сла́ва, и ны́не, Богоро́дичен.

По 1-м стихосло́вии седа́лен, глас 1.

Подо́бен: Гроб Твой, Спа́се:

Гроб твой, свя́те, Боже́ственною благода́тию обогаще́н,/ неду́жным цельбода́тен изоби́льне быва́ет и печа́льным утеше́ние неоску́дно,/ твое́ проявля́ет к Бо́гу присвое́ние,/ твое́ сказу́ет зде́шних трудо́в мздовоспри́ятие от Еди́наго Богатовозда́вца.

Сла́ва, и ны́не, Богоро́дичен:

Ма́терь Бо́жию Тя мо́лим вси,/ любо́вию прибега́юще под Боже́ственный Твой покро́в, Богоро́дице Присноде́во,/ Тебе́ бо и́мамы, гре́шнии, оправда́ние,/ Тебе́ стяжа́хом, злостра́ждущии, от лют избавле́ние, еди́ную у́бо Богоблагода́тную.

По 2-м стихосло́вии седа́лен, глас 8.

Подо́бен: Челове́цы, Спа́се:

Неду́жным, свя́тче, к моще́м твои́м теку́щим,/ благода́ть, от Бо́га да́нная те́бе, исцеле́ние тем излива́ет./ Наро́ди же, зря́ще чудоде́йствием неизчте́ние, вопию́т к Одарова́вшему тя таковы́ми:/ ди́вен еси́ во святы́х Свои́х,/ име́яй ве́лию ми́лость.

Сла́ва, и ны́не Богоро́дичен:

Скорбя́щим утеше́ние, Богообра́дованная, и неду́жным исцеле́ние незави́стное,/ гре́шником же Моли́твеннице непосты́дная, Богоро́дице, всем Влады́чице,/ к Тебе́ прибега́ем, ве́рно вопию́ще

Ти:/ изба́ви ны от вся́ческих зол, еди́ная на Тя упова́ющим Засту́пнице.

По полиеле́и седа́лен, глас 5.

Подо́бен: Собезнача́льное Сло́во:

Премудри́вшаго юро́дством свои́м ми́ра и миродéржца,/ и́же посреде́ гра́дских мяте́жей ум несмуще́н име́вшаго,/ воспои́м, ве́рнии, и просла́вим,/ я́ко подае́т ве́рно прося́щим я́же на по́льзу проше́ния/ и да́рует ми́рови мир и спасе́ние чту́щим святу́ю па́мять его́.

Сла́ва, и ны́не, Богоро́дичен:

Ужа́сно чу́до зача́тия и несказа́нен о́браз рождества́ в Тебе́ позна́ся, Чи́стая Приснодéво,/ ужаса́ет мой ум и удивля́ет по́мысл;/ сла́ва Твоя́, Богоро́дице, всем простре́ся во спасе́ние душ на́ших.

Та́же степе́нна, 1-й антифо́н 4-го гла́са. Проки́мен, глас 4: Возвесели́тся пра́ведник о Го́споде/ и упова́ет на Него́. Стих: Услы́ши, Бо́же, глас мой, внегда́ моли́тимися к Тебе́. Вся́кое дыха́ние: Ева́нгелие от Матфе́я, зача́ло 43.

По 50-м псалме́ стихи́ра, глас 6: Прииди́те, моско́встии наро́ди: зри Сла́вник на Го́споди, воззва́х:

Кано́н, глас 8, его́же краегране́сие: Христа́ ра́ди юро́диваго хвалю́. В Богоро́дичнах же: Богоро́дица.

Песнь 1

Ирмо́с: *Колесницегони́теля фарао́ня погрузи́/ чудотворя́й иногда́/ Моисе́йский жезл, крестообра́зно порази́в/ и раздели́в мо́ре,/ Изра́иля же беглеца́, пешехо́дца спасе́,/ песнь Бо́гови воспева́юща.*

Храм се́рдце свое́ Пресвято́му Ду́ху сотвори́ти хотя́,/ хра́мы Боже́ственныя обходя́, у́мныя моли́твы к Бо́гу вознося́,/ житие́ свое́ в жесто́це пребыва́нии препроводи́л еси́, богому́дре Васи́лие.

Риз тле́нных одея́ния не тре́бовал еси́,/ во Христа́ е́же в Креще́нии облече́ние нерастле́нно снабде́в, Богоно́се,/ врага́ супоста́та в студ обле́кл еси́, я́ко су́ща не́мощна.

Изы́ти отсю́ду я́ко разуме́, / пре́жде отше́ствия, е́же от зде, обнажи́лся еси́, богому́дрый юро́де Васи́лие, / да нетле́нно одея́ние в бу́дущем прии́меши, е́же и не погреши́л еси́.

Богоро́дичен: Боле́зней кроме́ родила́ еси́ боле́зней мя измени́вшаго, Де́во Ма́ти Богороди́тельнице Мари́е, / и здра́ва мя устро́ившаго Христа́, / дре́вле же уя́звившаго мя оступи́вшаго* неисце́льно злоко́зненнаго человекогу́бца.

Песнь 3

Ирмо́с: *Утвержде́й в нача́ле Небеса́ ра́зумом / и зе́млю на вода́х основа́вый, / на ка́мени мя, Христе́, за́поведей Твои́х утверди́, / я́ко несть свят, па́че Тебе́, Еди́не Человеколю́бче.*

Сла́вы маловре́менныя вся́ческих не хотя́, / сла́вы присносу́щныя рачи́тель сый и́стинен, / ю́же и получи́в, со все́ми угоди́вшими Бо́гу ра́дуешися, я́ко подо́бник тем нело́жен.

Ти́ны стра́стныя, я́ко смы́слен, огреба́яся, / све́тлости же чисто́тней пристоя́, / нагото́ю теле́сною ду́шу па́че со́лнца просвети́л еси́, / я́ко той мир весь несть то́чен.**

Адама́нт в ско́рбных терпе́нием был еси́, / и, безпло́тным, в те́ле сый, подо́бяся, / зи́му и зной му́жественне терпя́, / те́мже ны́не со А́нгелы водворя́ешися, блаже́нне.

Богоро́дичен:Ору́жие непобеди́мо нам, ве́рным, и стена́ необори́ма еси́, Богоро́дице, / Тобо́ю ограждаа́еми, враги́ низлага́ем, / я́ко несть непоро́чны, па́че Тебе́, Влады́чице всех.

Седа́лен, глас 4.

Подо́бен: Удиви́ся Ио́сиф:

Удиви́ся моско́вский наро́д, чуде́с мно́жество зря, / и внима́ше в ра́зуме от Бо́га да́нную тебе́ благода́ть, Васи́лие, / и мздовоздая́ние ско́рбем е́же во пло́ти жития́ твоего́, / нагохожде́нию, а́лчбе же и жа́жди / и та́йным се́рдца твоего́ к Бо́гу моли́твам, / и свиде́тельствует, я́ко ве́рен сый благоразсу́ден, к Трудополо́жнику твоему́ вопия́: / нело́жен еси́, Реки́й: сла́вящия Мя возпросла́влю.

* оступи́вшаго — окружившего, совратившего
** то́чен — равен

Сла́ва, и ны́не, Богоро́дичен:

Удиви́ся Ио́сиф, е́же па́че естества́ зря, и внима́ше мы́слию / и́же на руно́ дождь в безсе́менне зача́тии Твое́м, Богоро́дице, / купину́, огне́м неопали́мую, / жезл Ааро́нов прозя́бший, / и, свиде́тельствуя, обру́чник Твой и храни́тель свяще́нником взыва́ше: / Де́ва раждае́т и по рождестве́ па́ки Де́вою пребыва́ет.

Песнь 4

Ирмо́с: ***Ты моя́ кре́пость, Го́споди, / Ты моя́ и си́ла, / Ты мой Бог, Ты мое́ ра́дование, / не оста́вль не́дра О́тча / и на́шу нищету́ посети́в. / Тем с проро́ком Авваку́мом зову́ Ти: / си́ле Твое́й сла́ва, Человеколю́бче.***

Руга́яся маловре́менная стяжа́вшим, жела́я же безконе́чная блага́я, / наг ходи́л еси́, ни во что тле́нных оде́ян, непобеди́м теле́сными ну́ждами, / но, я́ко безпло́тен, вы́ше потре́б плотски́х пребыва́я. / Тем Христу́, укрепи́вшему тя, взыва́ем: / си́ле Твое́й сла́ва, Человеколю́бче.

А́нгел земны́й был еси́, челове́к Небе́сный показа́лся еси́, / о всех жите́йских небре́гл еси́, да в о́ном ми́ре обогати́шися, / не стяжа́в зде оби́тели, но Небе́сная селе́ния по преставле́нии твое́м воспри́ял еси́. / Тем чудесы́ одари́вшему тя Бо́гу вопие́м: / си́ле Твое́й сла́ва, Человеколю́бче.

Ду́хом по апо́столу ходи́в, по́хотей плотски́х не творя́, / нагото́ю те́ла не стыдя́ся, не воздушными ну́ждами победи́вся, / не повину́в лу́чшее ху́ждшему, но над страстьми́ ум влады́ку име́л еси́. / Тем Спа́су, облагодати́вшему тя, взыва́ем: / си́ле Твое́й сла́ва, Человеколю́бче.

Богоро́дичен: Гора́, ю́же ви́де Авваку́м, / гора́ чи́ста, гора́ усыре́на, / гора́, ю́же благоволи́ Бог жи́ти в ней, Ты еси́, Де́во Богоро́дице, / от Тебе́ бо без се́мене воплоти́ся, / Ему́же, с проро́ком веселя́щеся, зове́м: / си́ле Твое́й сла́ва, Человеколю́бче.

Песнь 5

Ирмо́с: ***Вску́ю мя отри́нул еси́ / от лица́ Твоего́, Све́те Незаходи́мый, / и покры́ла мя есть чужда́я тьма, окая́ннаго, / но обрати́ мя и к све́ту за́поведей Твои́х / пути́ моя́ напра́ви, молю́ся.***

И́стинный учени́к Вопию́щему был еси́, блаже́нне:/ не люби́те ми́ра и я́же суть в ми́ре,/ ничто́же бо мирски́х вещей име́в,/ невеще́ственными в преми́рных обогати́лся еси́.

У́зкий и прискорбный путь в житии́ прошёд,/ простра́нствы Небе́сными по успе́нии твое́м одаре́н,/ и́хже пою́щим тя и па́мять твою́ почита́ющим не лиши́тися помоли́ся.

Рог ве́рным лю́дем моли́твами твои́ми возвыша́й/ и земли́ благоплоди́е у Содете́ля испроша́й,/ да в благоду́шии тебе́ воспева́ем, я́ко таковы́м благи́м ходата́я.

Богоро́дичен: Отроковице́ Богоизбра́нная, Неве́сто Творцу́ Всенепоро́чная,/ изми́ нас от страсте́й на́ших и свободи́ от рабо́ты вра́жия,/ Ты бо еси́ упова́ние на́ше, Всепе́тая.

Песнь 6

Ирмо́с: *Очи́сти мя, Спа́се,/ мно́га бо беззако́ния моя́,/ и из глубины́ зол возведи́, молю́ся,/ к Тебе́ бо возопи́х, и услы́ши мя,/ Бо́же спасе́ния моего́.*

Очи́сти ны от скве́рны, вельми́ бо окаля́хомся,/ из глубины́ зол возведи́ ны, мо́лимся,/ тебе́ бо моли́твенника стяжа́хом к Бо́гу спасе́ния на́шего.

Ди́вен быв в терпе́нии, наг бо всегда́ ходи́л еси́,/ те́мже нетле́нными оде́ждами украси́ тя/ е́же от зде́шних по преставле́нии твое́м Бог спасе́ния моего́.

Изба́ви ны от злых, вельми́ бо стужа́еми есмы́,/ во глубину́ лю́тых зашедше от невнима́ния,/ приле́жно помоли́вся, я́ко уго́дник Бо́гу спасе́ния на́шего.

Богоро́дичен: Ро́ди родо́в блажа́т Тя, я́коже прорекла́ еси́, Присноблаже́нная,/ блаже́ны бо устро́ила еси́ ока́янны пре́жде бы́вшия,/ Ма́ти Спа́са на́шего.

Конда́к, глас 4.

Подо́бен: Яви́лся еси́ днесь:

Яви́л тя есть Госпо́дь ны́нешнему ро́ду/ исцели́теля боле́знем и прогони́теля неду́гом/ любо́вию, Васи́лие, притека́ющим к тебе́/ и призыва́ющим ве́рою моли́твы твоя́.

Ико́с:

Слове́нску язы́ку, росси́йстей стране́, моско́встей о́бласти,/ я́коже благоволи́ Госпо́дь, чудотво́рец вели́к яви́лся еси́, Васи́лие,/ неду́гующим подая́ цельбы́ от мног бо времен по преставле́нии твое́м,/ па́че же, по е́же к Бо́гу твоему́ отше́ствии, благода́ть незави́стна излива́ется./ Те́мже и́же в лю́тых злостра́ждущии, притека́юще ко гро́бу твоему́, исцеле́ний наслажда́ются,/ усе́рдно припа́дающе о́бразу подо́бия твоего́ и призыва́юще ве́рою моли́твы твоя́.

Песнь 7

Ирмо́с: ***Бо́жия снизхожде́ния/ огнь устыде́ся в Вавило́не иногда́./ Сего́ ра́ди о́троцы в пещи́, ра́дованною ного́ю,/ я́ко во цве́тнице, лику́юще, пояху:/ благослове́н еси́, Бо́же оте́ц на́ших.***

Васи́лиеву житию́, е́же в ми́ре сем пожи́ве, А́нгели удиви́шася,/ сего́ ра́ди и в преставле́нии, того́ в Небе́сная провожда́юще, я́ко повеле́ни,/ ликова́ху, пою́ще благослове́ннаго отце́в Бо́га.

Авраа́мстии о́троцы огнь попра́ша в Вавило́не дре́вле,/ сего́ ра́ди, Васи́лие, зной и зи́му, я́ко безпло́тен, ни во что́же вменя́я, пояше:/ благослове́н Бог оте́ц на́ших.

Го́рняя блага́я, я́ко лу́чших сый рачи́тель, жела́я,/ сего́ ра́ди до́льняя наслажде́ния, я́ко ско́ро мину́юща, отве́рг, пояше:/ благослове́н Бог оте́ц на́ших.

Богоро́дичен: Огнь вавило́нския пещи́ о́троки не опаля́ше, ввержены́я в ню дре́вле,/ та́коже и Боже́ственный Огнь, деви́ческия утро́бы не вреди́в, воплоти́ся, спаса́я пою́щих:/ благослове́н Бог оте́ц на́ших.

Песнь 8

Ирмо́с: ***Седмери́цею пещь/ халде́йский учи́тель/ Богочести́вым неи́стовно разжже́,/ си́лою же лу́чшею спасе́ны сия́ ви́дев,/ Творцу́ и Изба́вителю вопия́ше:/ о́троцы, благослови́те,/ свяще́нницы, воспо́йте,/ лю́дие, превозноси́те во вся ве́ки.***

Отроко́м, за благоче́стие в пещь от халде́йскаго учи́теля ввержены́м иногда́,/ неопа́льно же

изше́дшим, подо́бяся, Васи́лие,/ огнь злострада́ния попира́ше, поя́:/ де́ти, благослови́те, свяще́нницы, воспо́йте,/ лю́дие, превозноси́те Его́ во ве́ки.

Хожда́ху о́троцы в пещи́ халде́йстей неопа́льни иногда́,/ прему́дрый же юро́д, Васи́лие, в злострада́нии благоду́шествуя,/ веселя́шеся бу́дущих наде́ждами, духо́вных трудо́в Мздовозда́телю вопия́ше:/ де́ти, благослови́те, свяще́нницы, воспо́йте,/ лю́дие, превозноси́те Его́ во ве́ки.

Воева́ти на ны устремля́ющимся, свя́те,/ благоприя́тными твои́ми к Бо́гу моли́твами возбрани́, мо́лим тя,/ да, спасе́ни твои́м предста́тельством, Творцу́ и Изба́вителю вопие́м:/ де́ти, благослови́те, свяще́нницы, воспо́йте,/ лю́дие, превозноси́те Его́ во ве́ки.

Богоро́дичен: Ди́вно чу́до зача́тия на Тебе́ еди́ней от ве́ка показа́ся, Де́во Богоро́дице,/ си́ле бо Свята́го Ду́ха осени́вшей Тя, Творца́ всей тва́ри родила́ еси́,/ Его́же благослови́т всяческая, пою́т и превозно́сят во ве́ки.

Песнь 9

Ирмо́с: *Ужасе́ся о сем Не́бо,/ и земли́ удиви́шася концы́,/ я́ко Бог яви́ся челове́ком пло́тски/ и чре́во Твое́ бысть простра́ннейшее Небе́с./ Тем Тя, Богоро́дицу,/ Ангелов и челове́к чинонача́лия велича́ют.*

А́ще и не по ле́поте святы́ни твое́й убо́гое сие́ прино́сится песносло́вие,/ зане́ от ни́ща ума су́ще сокро́вища,/ но приими́ сие́, я́ко от усе́рдия есть, и блага́ми нам воздари́,/ да тя, я́ко Бо́жия уго́дника, веселя́щеся, велича́ем.

Ли́ку святы́х сочета́лся еси́, и пе́рвенец Це́рковь прия́т тя,/ яко богоуго́дно в ми́ре пожи́л еси́ и непреткнове́нно на Небеса́ посте́кл еси́./ Тем тя, богому́дре, со свяще́нными, ве́рнии, велича́ем.

Юро́д ми́ру Христа́ ра́ди был еси́, прему́др сый в духо́вных Бо́гови,/ нищ и убо́г в теле́сных ходи́в, душе́вное бога́тство собра́л еси́,/ те́мже тя, богоблаже́нне, я́ко Христо́ва раба́ и́стиннаго, пе́сньми и похвала́ми, ве́рнии, велича́ем.

Богоро́дичен: Изба́ви нас от бед, Богоро́дице Чи́стая,/ ве́чное ро́ждшая Избавле́ние,/ я́ко на Тя упова́ние с Бо́гом, Богоотрокови́це, и́мамы,/ и Твои́м предста́тельством ограждаемся,/ и Тебе́, я́ко всех благи́х вино́вну су́щу,/ с Небе́сными во́инствы величаем.

Свети́лен.

Подо́бен: Жены́, услы́шите:

Неду́жнии, приступи́те гро́бу чудотво́рца,/ источа́ет бо изоби́льно исцеле́ний дарова́ния,/ и Бо́га хвали́те, просла́вившаго Своего́ уго́дника/ и чуде́с благода́тию обогати́вшаго того́ неоску́дно:/ Милосе́рд бо еси́, Всеси́льне.

Сла́ва, и ны́не, Богоро́дичен:

Цари́це и Влады́чице всей тва́ри, Царя́ и Влады́ку ро́ждшая несказа́нно,/ свободи́вшаго нас от рабо́ты диа́воли и тли сме́ртныя,/ Того́ ны́не приле́жно моли́, мо́лим Тя,/ прости́ти нам грехопаде́ния на́ша и спасти́ ны от вся́ческих зол.

На хвали́тех стихи́ры, глас 6.

Подо́бен: А́нгельския предыди́те си́лы:

Правове́рных мно́жества,/ ликовству́йте в па́мять прему́драго юро́да и чудотво́рца,/ и всех благи́х Пода́теля, Христа́ Бо́га, песносло́вите,/ и Того́ уго́дника, блаже́ннаго Васи́лия, почита́йте,/ да моли́твами его́ прии́мем ве́лию ми́лость.

Празднолю́бных сосло́вие, торжеству́йте,/ бога́тии и ни́щии, сопра́зднствуйте,/ чудотво́рца Васи́лия па́мять почита́юще,/ и чуде́с благода́тию Одари́вшаго того́ воспева́йте,/ да моли́твами уго́дника Своего́ спасе́т нас.

А́нгельскому житию́ подража́телю,/ о телеси́ неради́вый, я́ко безпло́тен,/ посреде́ ми́ра немиролю́бне ходи́вый/ и юро́дственне зло́бы мудреца́ низложи́вый,/ всемогу́щаго Христа́ си́лою и благода́тию,/ Того́ моли́, блаже́нне, да спасе́т ны.

Сла́ва, глас 8:

Преблаже́нне Васи́лие,/ равноа́нгельный нестяжа́телю,/ богому́дре Христо́в ра́бе,/ ева́нгельски

ми́ра и су́щих в нем нерачи́телю,/ моли́твами твои́ми страну́ на́шу утвержда́й,/ и Це́ркве единомышле́ние укрепля́й,/ и мир ми́рови проси́/ и душа́м на́шим ве́лию ми́лость.

И ны́не, Богоро́дичен:

Влады́чице, приими́ моли́твы раб Твои́х/ и изба́ви нас/ от вся́кия ну́жды и печа́ли.

На Литурги́и уста́в *зри на страни́це 86.*

Моли́тва ко Го́споду

О Влады́ко Христе́, Сы́не Бо́жий, Исто́чниче жи́зни и просвеще́нию, Долготерпели́вый и Многоми́лостивый, пода́ждь нам сла́вити пресвято́е и преслáвное Твое́ И́мя бо́дренно во испове́дании серде́чнем во вся дни живота́ на́шего, до после́дняго часа́. Ели́ко хо́щеши, мо́жеши, вели́ка бо есть сла́ва премно́гаго Твоего́ милосе́рдия и непостижи́ма всему́ рожде́нному естеству́. Ка́ко претерпи́т язы́к наш, таковы́я бо ра́дости и весе́лия испо́лни нас, теле́снаго и духо́внаго? Или́ ка́ко воспое́м благода́ть Твою́ неизрече́нную, и́стинным жела́нием усе́рдно велича́ем и славосло́вим милосе́рдие Твое́, я́ко дарова́ нам Своего́ уго́дника, блаже́ннаго Васи́лия? Толи́ко ду́хом к Тебе́ зове́м: о Го́споди, Живы́й, Непристу́пный, Стра́шный, Ми́лостивый и Ще́дрый, Ви́димый и Неви́димый, поми́луй нас, всегда́ Тебе́ со слеза́ми зову́щих, и просвеща́й нас, Своего́ ра́ди уго́дника, пресве́тло ми́лостивыми чудесы́. О благи́й Царю́ всея́ тва́ри! Поми́луй боже́ственным Твои́м пресветломи́лостивым изволе́нием хоте́ния Своего́ и похвалу́ сла́вы благода́ти Своея́ приими́ по премно́гому милосе́рдию Своему́, вели́чествия ра́ди прехва́льнаго Твоего́ И́мене, и Пречи́стыя Твоея́ Ма́тере, Преслáвныя, Преблагослове́нныя и Пренепоро́чныя Приснодéвы Мари́и, и святы́х сла́вных и всехва́льных апо́стол, и проро́к, и му́ченик, преподо́бных и пра́ведных ра́ди, и свята́го богому́драго юро́да Твоего́, преблаже́ннаго Васи́лия, и всех святы́х ра́ди Свои́х уго́дник, возвели́чи, Го́споди, Русь Правосла́вную пред лати́ны и

басурма́ны и про́чими язы́ки, враги́ ея́ и супоста́ты побори́, Го́споди, во́и же ея́ хра́бры сотвори́ и огради́ я́ а́нгелы святы́ми Свои́ми, и всем правосла́вным христиа́ном в целому́дрии, и в ми́ре, и в благоде́нствии пребыва́ти соблаговоли́, и облако́м небе́сным повели́ да́ти дождя́ благода́рственно земли́ во благопотре́бно вре́мя, я́же бо во препита́ние лю́дем Твои́м и траву́ ското́м, испо́лни я́ всяки́я благода́ти в род и род во ве́ки веко́в. Я́ко Ты еси́ Бог ми́ру и Спаси́тель душа́м на́шим, Твое́ бо есть, е́же ми́ловати и спаса́ти, Свят еси́ Ты, Го́споди Бо́же наш, и Тебе́ сла́ву возсыла́ем, со Отце́м и Святы́м Ду́хом, всегда́, ны́не, и при́сно, и во ве́ки веко́в. Ами́нь.

Святой блаженный Василий, Московский чудотворец, родился в декабре 1468 года в Москве. Родителей его звали Иаков и Анна. По преданию, блаженный родился на паперти подмосковного Елоховского храма в честь Владимирской иконы Божией Матери, где мать его горячо молилась. Когда отрок подрос, его отдали в обучение сапожному ремеслу. Через некоторое время мастер понял, что ученик его — не простой человек. Однажды некий купец привез на баржах в Москву хлеб и зашел в мастерскую заказать сапоги, просил сделать их такими, чтобы не сносить за год. Блаженный Василий прослезился: «Сошьем тебе такие, что и не износишь их». На недоуменный вопрос мастера ученик ответил, что заказчик даже не обует новые сапоги, так как скоро умрет. Через несколько дней пророчество сбылось.

В 16-летнем возрасте блаженный Василий начал тернистый подвиг юродства. В лютый мороз и палящий летний зной ходил он обнаженный и босой по улицам Москвы. Странны были его поступки: то опрокинет лоток с калачами, то прольет кувшин с квасом. Рассерженные торговцы били блаженного, а он с радостью принимал побои и благодарил за них Бога. Затем обнаруживалось, что калачи были испечены из муки с вредными примесями, а квас был негодным. Таким образом, в действиях блаженного открывался особый, поучительный смысл. Стало ясно, что блаженный Василий — обличитель неправды, человек Божий; постепенно он стал пользоваться вниманием и почитанием.

Один купец начал строить на Покровке в Москве каменный храм, но трижды своды его обрушивались. Купец обратился за советом к блаженному, а тот направил его в Киев: «Найди там убогого Иоанна, он даст тебе совет, как достроить церковь». Приехав в Киев, купец разыскал Иоанна, который сидел в бедной хате

и качал пустую люльку. «Кого ты качаешь?» — спросил купец. — «Родимую матушку, плачу́ неоплатный долг за рождение и воспитание». Тогда только купец вспомнил свою мать, которую выгнал из дома, и ему стало ясно, почему он никак не может достроить церковь. Вернувшись в Москву, он возвратил мать домой, принес покаяние в содеянном поступке, испросил у нее прощение. После этого он благополучно завершил возведение храма.

Проповедуя милосердие, блаженный Василий помогал прежде всего тем, кто стыдился просить милостыню, хотя крайне нуждался в ней. Был случай, когда он отдал богатые царские подарки купцу-иностранцу, который остался без средств к существованию, три дня ничего не ел, но не обращался за помощью.

Блаженный Василий сурово осуждал тех, кто подавал милостыню с корыстными целями, не из сострадания к бедности и несчастью, а в надежде легким путем привлечь благословение Божие на свои дела. Однажды блаженный Василий увидел беса, который принял облик нищего. Он сидел у Пречистенских ворот и всем, кто подавал милостыню, оказывал немедленную помощь в делах. Блаженный разгадал козни лукавого и прогнал его.

Ради спасения ближних блаженный Василий посещал и корчмы. Даже в самых падших людях он видел зерно добра, подкреплял их лаской и ободрял. Многие замечали, что когда святой проходил мимо дома, в котором безумно веселились и пьянствовали, то со слезами обнимал углы дома. Когда его спрашивали, что это значит, он отвечал: «Ангелы скорбные стоят у дома и сокрушаются о грехах людских, а я со слезами упрашивал их молить Господа об обращении грешников».

Очистив великими подвигами и молитвой свою душу, блаженный Василий удостоился дара провидеть будущее и совершать чудотворения. В 1547 году он предсказал великий пожар Москвы; молитвой угасил пожар в Новгороде; однажды обличил царя Иоанна Грозного, что он во время Богослужения был занят мыслями о постройке дворца на Воробьевых горах. Однажды сострадательный боярин в лютую зимнюю стужу просил блаженного Василия принять от него богатую лисью шубу. Блаженный, по обычаю, побежал по улице в шубе. Недобрые люди, увидев юродивого в этой шубе, решили обманом взять ее у него. Один из них лег на землю и притворился умершим. Приятели его стали просить блаженного подать что-нибудь на погребение бедняка. Вздохнув из глубины сердца об их лукавстве, блаженный Василий спросил: «Истинно ли мертв ваш товарищ и давно ли умер?» Те отвечали, что он скончался сию минуту. Блаженный отдал шубу со словами Псалмопевца: «Лукавнущие погребаются». Когда праведник отошел, обманщики обнаружили, что их товарищ действительно мертв.

Как повествует история Церкви, истинное свидетельство и от врагов приносится. Так, персидский корабль, на котором было множество народа, плыл по Каспийскому морю. Начался сильный шторм, волны заливали корабль, и не было надежды на спасение. Кормчий уже не правил кораблем, ибо утратил направление пути в бурной стихии. Вместе с персами на корабле находилось несколько русских православных христиан. Во время опасности они вспомнили о блаженном Василии и сказали плывшим с ними неверным: «Есть у нас на Руси в Москве блаженный Василий, который ходит по водам, и волны его слушают; он имеет великое дерзновение ко Христу Богу нашему и силен избавить от потопления корабль наш, погружаемый волнами, и спасти нас». Едва произнесли они эти слова, внезапно все увидели обнаженного мужа, стоявшего на воде, который взял корабль за руль и направил через бурные волны. Вскоре волны утихли, ветер прекратился, и все спаслись от предстоявшей погибели.

Возвратившиеся в свою землю персы рассказали своему правителю о бывшем чуде. Шах написал об этом царю Иоанну Грозному, и когда некоторые из спасенных персов прибыли в Москву по торговым делам, то встретили на улице города блаженного Василия и в нем узнали того самого мужа, который избавил их от потопления.

Несмотря на лишения и невзгоды, испытанные при жизни, блаженный

Василий достиг глубокой старости. Скончался святой 2 августа 1557 года в возрасте 88 лет, 72 из которых провел в подвиге юродства. Митрополит Московский Макарий с сонмом духовенства совершил погребение великого угодника Божия. Тело его было погребено у Троицкого храма, что на рву, где в 1554 году был построен Покровский собор в память покорения Казани. Прославлен блаженный Василий Поместным Церковным Собором 2 августа 1588 года, по благословению Святейшего Патриарха Иова. В Покровском соборе был устроен придел во имя святого Василия Блаженного. Еще до прославления ему была написана служба соловецким старцем Мисаилом.

Много различных исцелений и чудес происходило у гроба блаженного Василия. Многие из них засвидетельствованы современниками. Православные москвичи с особенной духовной теплотой почитают память Василия Блаженного.

В описании облика блаженного Василия имеются подробности: «Наг весь, в руке посошок». Почитание его было столь сильным, что Покровский собор и пристроенный к нему придел и доныне именуются храмом Василия Блаженного.

Вериги святого Василия Блаженного хранятся в Московской Духовной Академии.

Литература

1. Словарь исторический о святых, прославленных в Российской Церкви. Изд. 2-е, СПб., 1862.

2. Святой Блаженный Василий, Московский чудотворец.—ЖМП, 1977, № 8, с. 75—79.

3. Ковалевский И., священник. Святые блаженные Василий и Иоанн, Христа ради юродивые, Московские чудотворцы. М., 1894.

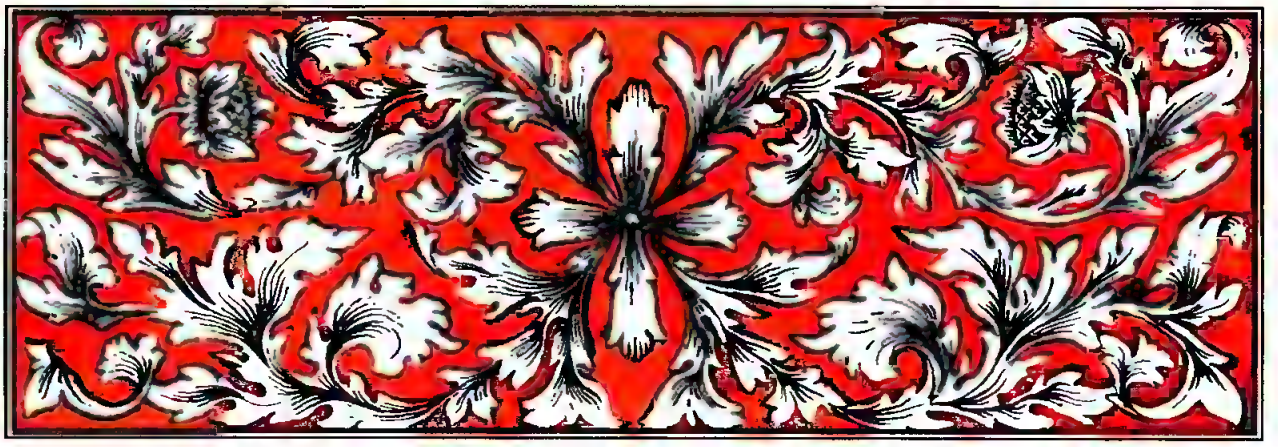

МЕ́СЯЦА А́ВГУСТА В 3-й ДЕНЬ

Преподо́бных оте́ц Исаа́кия, Далма́та и Фа́вста

НА ВЕЧЕ́РНИ

На Го́споди, воззва́х: стихи́ры преподо́бных, глас 8.

Подо́бен: Му́ченицы Твои́, Го́споди:

Преподо́бнии Твои́, Го́споди,/ подо́бящеся Безпло́тным,/ моли́твою и воздержа́нием стра́сти отгна́ша плотски́я/ и, чудоде́йствы проси́явше,/ всех сердца́ просвети́ша./ Тех моле́нием да́руй лю́дем Твои́м/ ве́лию ми́лость.

Далма́т и Исаа́кий,/ ре́вность добродете́льную воспри́емше,/ А́риеву е́ресь и Несто́риеву разори́ша я́ве/ и, правосла́вных побо́рницы бы́вше,/ сла́ву от всех прия́ша./ Тех, Христе́, моли́твами/ да́руй лю́дем Твои́м/ ве́лию ми́лость.

Зве́зды тве́рди воздержа́ния я́вльшеся,/ просвети́сте мона́шествующих, отцы́ преподо́бнии, ду́ши,/ тьму де́монскую отгна́вше./ Те́мже по кончи́не ублажа́етеся,/ моля́щеся спасти́ся всем,/ творя́щим Божественную па́мять ва́шу.

Стихи́ры Богоро́дицы, глас и подо́бен то́йже:

Исхити́ мя, Влады́чице,/ из руки́ зми́я человекоуби́йцы,/ борю́щаго мя ле́стию пожре́ти до конца́./ Сокруши́ че́люсти сего́, молю́ся,/ и кова́рствия разори́,/ я́ко да изба́вльсяся сего́ ногте́й,/ велича́ю си́лу Твою́.

Аз есмь дре́во непло́дное, Всенепоро́чная,/ неплодя́щее плода́ спасе́ннаго./ Те́мже и трепе́щу посече́ния,/ да не ка́ко ввержен бу́ду во огнь

негаси́мый, окая́нный. / Те́мже Ти припа́даю: / сего́ изба́ви мя и плодоно́сна покажи́, Чи́стая, / Сы́ну Твоему́ ходата́йством Твои́м.

Помышле́ния скве́рна, и устны́ льсти́вы, / дела́ же моя́ суть вся нечи́ста. / И что сотворю́? Ка́ко усря́щу Судию́? / Влады́чице Де́во, моли́ Сы́на, и Соде́теля Твоего́, и Го́спода, / я́ко да в покая́нии прии́мет дух мой, / я́ко еди́н Благоутро́бен.

Сла́ва, и ны́не, Богоро́дичен:

Го́ре прогне́вавшему своего́ Бо́га, / увы́ мне в неве́дении, / и пребыва́ющу во уны́нии и ле́ности, я́коже аз. / Влады́чице Де́во, / Ты помози́ ми, омраче́нному, / и моли́ся Твоему́ Сы́ну и Соде́телю, / да́ти ми согреше́ний проще́ние.

Крестобогоро́дичен:

Ю́ница Нескве́рная, / Юнца́ ви́дящи, на Дре́ве пригвожда́ема во́лею, / рыда́ющи жа́лостне, / увы́ Мне,— вопия́ше,— люби́мейшее Ча́до: / что Ти сонм воздаде́ безблагода́тный евре́йский, / хотя́ Мя обезча́дствовати от Тебе́, Вселюбе́зне?

А́ще же суббо́та или́ Неде́ля, пое́м стихи́ры святы́х и тропа́рь, глас 4:

Бо́же оте́ц на́ших, / творя́й при́сно с на́ми по Твое́й кро́тости, / не отста́ви ми́лость Твою́ от нас, / но моли́твами их / в ми́ре упра́ви живо́т наш.

НА У́ТРЕНИ

О́ба кано́на Окто́иха и святы́х на 4, его́же краегране́сие: Све́тлыя воспою́ мона́хов зве́зды. Глас 8.

Песнь 1

Ирмо́с: ***Посе́ченный несеко́маго пресече́, / и ви́де со́лнце зе́млю, ю́же не ви́де, / лю́таго врага́ вода́ потопи́, / и непроходи́мое про́йде Изра́иль, / песнь же воспева́шеся: / Го́сподеви пои́м, сла́вно бо прослави́ся.***

Све́ту Бо́же́ственному све́тло предстоя́ще, и трисо́лнечныя зари́ всегда́ наполня́еми, / и прича́стием и́стинным обожа́еми, блаже́ннии, / ве́рою

пра́зднующия ва́шу па́мять всесвяще́нную,/ Го́споде ви пою́щия, боже́ственно озари́те.

Смотря́юще на еди́на пребыва́ющая, теку́щих стремле́ния вся́ко отри́нусте/ и, всем умо́м Го́споде прилепля́ющеся,/ оста́вивше плотски́я сла́сти, отцы́ всечестни́и,/ те́мже к невече́рней зари́ преста́вистеся.

Свяще́нными поуче́нии окриля́емь, Далма́те, о́тче му́дре,/ и украша́емь Боже́ственными уче́нии Боже́ственнаго Исаа́кия,/ я́ве восте́кл еси́ к высоте́ добродете́лей/ и столп и утвержде́ние мона́хов был еси́,/ те́мже тя ублажа́ем.

Богоро́дичен: Препросла́вленная, Бо́га ро́ждшая, безсла́вия мя страсте́й премени́,/ и даждь ми по́мысл, Де́во, умиле́ния,/ и возсия́й покая́ния просвеще́ние, Чи́стая, в мы́сли мое́й,/ яко да велича́ю Тя, всех возвели́чившую.

Песнь 3

Ирмо́с: *Небе́снаго кру́га Верхотво́рче, Го́споди,/ и Це́ркве Зижди́телю,/ Ты мене́ утверди́ в любви́ Твое́й,/ жела́ний кра́ю, ве́рных утвержде́ние,/ Еди́не Человеколю́бче.*

Неле́стную тя звезду́ восто́ка, преподо́бне о́тче, устреми́вшася, Исаа́кие, вси позна́хом,/ го́рькую ересе́й потребля́юща тьму/ и ве́рныя словесы́ твои́ми просвеща́юща.

Разу́мно возсия́в чи́стыми сия́ньми, Фа́всте, по́двиг твои́х, о́тче, свет был еси́,/ просвеща́я вся, зря́щия тя, блаже́нне,/ и ве́рно житию́ твоему́ после́дующия.

Пе́сньми непреста́нными и моли́твами, преподо́бнии, стра́сти теле́сныя вся успи́вше,/ благода́ть неусы́пну и неотъе́млемо бога́тство/ от Бо́га прия́сте, преблаже́ннии.

До́лгим поще́нием, я́ко Моисе́й, преподо́бне, твое́ терпе́ние, Далма́те, всем показа́л еси́,/ украша́яся пресве́тлыми твои́ми боле́зньми и удобря́яся жити́е́м твои́м.

Богоро́дичен: У́мный Тя све́щник и светоза́рен позна́хом,/ внутрь прие́мшую, Де́во, Огнь нетерпи́мый,/ Боже́ственную пала́ту и высо́кий престо́л,/ на не́мже почи́ Пресу́щественный.

Седа́лен, глас 8.

Подо́бен: Прему́дрости:

Све́том Тро́йческим све́тло осия́вшеся, отцы́, светови́дно,/ тьму оста́висте сласте́й глубо́кую/и свети́льницы де́лы Боже́ственными, просвеща́юще ве́рных сердца́, блаже́ннии, яви́стеся./ Те́мже светоно́сную и честну́ю ва́шу па́мять почита́ем днесь и согла́сно взыва́ем:/ Богоно́снии пребога́тии, моли́те Христа́ Бо́га согреше́ний оставле́ние дарова́ти/ чту́щим любо́вию святу́ю па́мять ва́шу.

Сла́ва, и ны́не, Богоро́дичен:

Я́ко Де́ву и еди́ну в жена́х, Тя, без се́мене ро́ждшую Бо́га пло́тию,/ вси ублажа́ем, ро́ди челове́честии:/ Огнь бо всели́ся в Тя Божества́,/ и я́ко Младе́нца млеко́м пита́еши Зижди́теля и Го́спода./ Тем, А́нгельский и челове́ческий род, досто́йно сла́вим пресвято́е рождество́ Твое́/ и согла́сно вопие́м Ти:/ моли́ Христа́ Бо́га согреше́ний оставле́ние дарова́ти/ покланя́ющимся ве́рою пресвято́му рождеству́ Твоему́.

Крестобогоро́дичен:

А́гнца, и Па́стыря, и Избави́теля, А́гница зря́щи на Кресте́,/ восклица́ше, пла́чущи, и, го́рько рыда́ющи, вопия́ше:/ мир у́бо ра́дуется, прие́мля Тобо́ю избавле́ние,/ утро́ба же Моя́ гори́т, зря́щи Твое́ распя́тие, е́же терпи́ши за милосе́рдие ми́лости./ Долготерпели́ве Го́споди, ми́лости бе́здно и исто́чниче неисчерпа́емый,/ умилосе́рдися и да́руй согреше́ний оставле́ние/ ве́рою пою́щим Боже́ственныя стра́сти Твоя́.

Песнь 4

Ирмо́с: *Услы́шах, Го́споди,/ смотре́ния Твоего́ та́инство,/ разуме́х дела́ Твоя́/ и просла́вих Твое́ Божество́.*

Я́ко многопло́дны ло́зы и́стиннаго винограда́ бы́вше,/ вино́ источи́ша преподо́бнии чи́стое всем умиле́ния.

Собо́ру согла́сника, преподо́бне Далма́те, вси тя позна́хом,/ благочести́выя утверждда́юща и го́рдыя отрева́юща.

Я́ко па́че всех просия́вша, всех преиме́ти попече́ние тя, блаже́нне,/ Боже́ственный собо́р предпове́ле́,/ добродете́льми Боже́ственными украше́на.

Бо́горо́дичен: Дрема́нием ле́ности мя сон грехо́вный, Чи́стая, пости́же,/ бде́нною моли́твою Твое́ю к покая́нию ны́не воздви́гни.

Песнь 5

Ирмо́с: *Вску́ю мя отри́нул еси́/ от лица́ Твоего́, Све́те незаходи́мый,/ и покры́ла мя есть чужда́я тьма, окаа́ннаго?/ Но обрати́ мя и к све́ту за́поведей Твои́х/ пути́ моя́ напра́ви, молю́ся.*

Пресе́льник от восто́ка к Ца́рскому гра́ду был еси́/ и Боже́ственным се́менем жи́тницу сего́ умно́жил еси́,/ искорени́в всяк лука́вый А́риев вред, свяще́нне о́тче Исаа́кие.

Учени́к Исаа́кию, я́коже Илии́ Елиссе́й, был еси́, свяще́нне Далма́те,/ ми́лотию дарова́ний Ду́ха разделя́я во́ду лука́ваго де́монов вре́да/ и ве́рным управля́я путь.

Зако́ном Боже́ственным повину́вся, зако́н грехо́вных до конца́ уклони́вся,/ и яви́лся еси́ столп предъиды́й Боже́ственнаго собо́ра, Богоно́се Фа́всте,/ и мона́хов пра́вило и о́браз,/ и ве́рных непоколеби́мое утвержде́ние.

Богоро́дичен: И́стинную Богоро́дицу Тя вси ро́дове родо́в сла́вят,/ святе́йшу А́нгел я́ве бы́вшу, Пресвята́я Де́во./ Те́мже вопию́:/ освяти́ мою́ ду́шу, оскверни́вшуюся страстьми́.

Песнь 6

Ирмо́с: *Моли́тву пролию́ ко Го́споду/ и Тому́ возвещу́ печа́ли моя́,/ я́ко зол душа́ моя́ испо́лнися/ и живо́т мой а́ду прибли́жися,/ и молю́ся, я́ко Ио́на:/ от тли, Бо́же, возведи́ мя.*

Собесе́дник яви́лся еси́ А́нгелом,/ о́нех бо поревнова́л еси́ житию́ на земли́,/ путь ше́ствуя, Далма́те, и воздержа́нием истнева́я те́ло твое́,/ наста́вниче мона́хов и пра́вило войстинну изве́стнейшее.

Ре́вностию Госпо́дни любве́, я́коже Илия́, распаля́емь, блаже́нне,/ я́ко Аха́ва*, предста́теля тьмы со дерзнове́нием, Исаа́кие, обличи́л еси́,/ неду́говавша лука́вою А́рия безу́мнаго е́ресию.

Яви́стеся наста́вницы заблу́ждшим и приста́нища ве́рно спаса́емым,/ чудотво́рцы, Богоно́снии отцы́ Фа́всте, и Далма́те, и Боже́ственный Иса́акие,/ служи́тели Иису́совы, мона́шествующих свети́льницы присносве́тлии.

Богоро́дичен: Неду́говавшую ду́шу мою́ грехми́ и вся́кими врага́ искуше́ньми,/ посеще́нием, Пресвята́я Де́во, спаси́тельным Твои́м поспеше́нием посети́/ и исцели́, я́ко Блага́, Богоро́дице, упова́ние мое́, Препе́тая.

Конда́к, глас 2.

Подо́бен: В моли́твах:

Поще́нием возсия́вшия, я́ко свети́ла,/ и е́реси разврати́вшия ве́рою,/ пе́сньми Исаа́кия восхва́лим и с Далма́том Фа́вста,/ я́ко Христо́вы уго́дники,/ Того́ моля́щия о всех нас.

И́кос:

Кто дово́лен от челове́к изрещи́ преподо́бных оте́ц све́тлыя добродете́ли,/ и по́двиги, и труды́, ре́вность Боже́ственную,/ дерзнове́ние чи́стое жития́, Боже́ственная деяния,/ я́же на земли́ соверши́ша си́и, я́ко А́нгели?/ Но, оба́че сия́ чту́ще, Тро́ицу ве́рно воспое́м:/ ти́и бо, Той све́тло со а́нгельскими ли́ки предстоя́ще,/ при́сно мо́лят о всех нас.

Песнь 7

Ирмо́с: *О́троцы евре́йстии в пещи́/ попра́ша пла́мень дерзнове́нно/ и на ро́су огнь преложи́ша, вопию́ще:/ благослове́н еси́, Го́споди Бо́же, во ве́ки.*

У́глие яви́стеся, Боже́ственным вжига́еми огне́м Уте́шителя,/ попаля́юще у́бо вещь зло́бную,/ ве́рныя же просвеща́юще, Богоно́снии, во ве́ки.

---

* Аха́в — нечестивый царь Израильский

Те́ло умертви́в поще́**нием, покори́л еси́ ду́ху, Далма́те,/ и зло́бу вра́жию потопи́л еси́/ ту́чами душе́вных слез твои́х, Богоно́се, во ве́ки.**

Кончи́ну блаже́нну обре́тше, в Небе́снем живете́ Ца́рствии/ и преподо́бным лико́м совокупи́стеся, отцы́, с ни́миже вопие́те:/ Го́споди Бо́же, благослове́н еси́.

Богоро́дичен: Уста́вила еси́ ток сме́ртный, Безсме́ртнаго Бо́га ро́ждши,/ еди́на Богоро́дице Чи́стая, Ему́же ве́рою пое́м:/ благослове́н еси́, Го́споди Бо́же, во ве́ки.

Песнь 8

Ирмо́с: Седмери́цею пещь/ халде́йский учи́тель/ Богочести́вым неи́стовно разжже́,/ си́лою же лу́чшею спасе́ны, сия́ ви́дев,/ Творцу́ и Изба́вителю вопия́ше:/ о́троцы, благослови́те,/ свяще́нницы, воспо́йте,/ лю́дие, превозноси́те во вся ве́ки.

Жезло́м кре́стным мо́ре страсте́й расто́ргше,/ всю фарао́на мы́сленнаго си́лу погуби́сте, преподо́бнии,/ и мона́хов мно́жество свяще́нное к земли́ безстра́стия,/ пою́ще Сего́ непреста́нно, спасо́сте, отцы́:/ о́троцы, благослови́те, свяще́нницы, воспо́йте,/ лю́дие, превозноси́те во вся ве́ки.

Ерети́чествующих возвыше́ние проявле́нно сми́рил еси́,/ издале́ча прови́дев тех разруше́ние,/ ни́щим помо́гл еси́ и вождь был еси́ слепы́х,/ ста́рости жезл и вдови́ц утеше́ние, Далма́те, взыва́я:/ о́троцы, благослови́те, свяще́нницы, воспо́йте,/ лю́дие, превозноси́те во вся ве́ки.

Ты ко трем четы́редесяте дний пости́лся еси́,/ абие толи́ки па́че естества́ усну́л еси́,/ бо́дренно име́я твое́ серде́чное о́ко, му́дре, и Бо́жиею просвеща́емь заре́ю./ К Нему́же вопие́ши, Далма́те:/ о́троцы, благослови́те, свяще́нницы, воспо́йте,/ лю́дие, превозноси́те во вся ве́ки.

Богоро́дичен: Всели́выйся Госпо́дь в нескве́рное чре́во Твое́ всю чи́сту и светоза́рну Тя показа́./ Те́мже, осквернена́ мя го́рькими обы́чаи и вре́дными проти́вных нахо́ды,/ очи́сти, Де́во, и сподо́би пе́ти:/ лю́дие, превозноси́те Го́спода во ве́ки.

Песнь 9

Ирмо́с: ***Устраши́ся всяк слух / неизрече́нна Бо́жия снизхожде́ния, / я́ко Вы́шний во́лею сни́де да́же и до пло́ти, / от Деви́ческаго чре́ва быв Челове́к. / Те́мже Пречи́стую Богоро́дицу, ве́рнии, велича́ем.***

Возмого́ша, си́лою Христо́вою укрепля́еми, / немощно́е шата́ние борца́ победи́ти, небому́дреннии, мона́хов нача́льницы, / и, ны́не крася́щеся, преидо́ша к дворо́м мы́сленным, ра́дующеся.

Яви́стеся трисве́тлыя свещи́, невече́рнюю зарю́ испуща́юще, / цве́ти неувяда́емии ра́йстии, благоуха́юще мы́сли ве́рных, отцы́ требога́тии. / Те́мже па́мять ва́шу всепра́зднственную ве́рно пра́зднуем.

Я́коже венце́м благоле́пным, обложе́ни, прему́дрии, безстра́стием / и оде́яни Боже́ственныя любве́ исправле́ньми, / в черто́г Христо́в, ра́дующеся, внидо́сте, почива́юще / и боле́зней воздая́ния прие́млюще.

Облиста́ сия́нием мы́сленным, озаря́ющи ве́рных соста́вы, / Боже́ственная па́мять ва́ша, блаже́ннии, / Далма́те, Фа́всте и Исаа́кие, мона́шествующих нача́льницы, свети́льницы всеми́рнии. / Те́мже просвети́те и на́ша душе́вная чу́вствия.

Богоро́дичен: Просвети́, Две́ре Све́та, се́рдце мое́, зло́бою осле́пшее, / и да не в смерть попу́стиши ны́не усну́ти ми, нечи́стыми по́мыслы при́сно помраче́аемому, / да сла́влю Тя благода́рно, Богоро́дице Всепе́тая.

Преподобные Исаакий, Далмат и Фавст. Святой преподобный Исаакий, святые монахи Далмат и сын его Фавст подвизались в иноческих трудах в небольшой обители близ Константинополя в IV—V веках. Основал этот монастырь преподобный Исаакий. Поначалу он был пустынником, но во время гонений на православных при арианском императоре Валенте (364—378) святой Исаакий оставил пустыню и пришел в Константинополь. Здесь он, подобно древним пророкам, обличил императора-вероотступника.

Произошло это во время войны с готами. Когда войско варваров приблизилось к Константинополю и навстречу ему двинулись легионы Валента, перед императором внезапно предстал монах-отшельник, который призвал Валента открыть православные храмы. В гневе Валент приказал бросить Исаакия в болото, но по воле Божией святой остался живым и сумел догнать войска. Новое его предостережение Валенту было суровее первого. Святой предсказал, что, если храмы не будут открыты, то греков ждет поражение, а сам импе-

ратор погибнет в огне. Валент не внял пророчеству старца и велел взять его под стражу. Слова святого сбылись. Войско Валента разбили готы, император был сожжен в сарае с соломой, где укрывался от преследования. После этого преподобного Исаакия стали почитать как пророка.

Император Феодосий Великий (379—395), восстановивший православие, способствовал построению для преподобного Исаакия монастыря в окрестностях столицы, чтобы тот не удалялся в пустыню. Здесь святой жил до глубокой старости. Незадолго до своей кончины († 383) он поставил вместо себя игуменом преподобного Далмата, по имени которого и стал называться монастырь впоследствии.

Преподобный Далмат служил в войске в царствование Феодосия Великого. Чувствуя непреодолимое желание к иноческому подвигу, он, взяв с собой сына Фавста, пришел в обитель преподобного Исаакия. Здесь отец и сын приняли монашеский постриг. Преподобный Далмат отличался суровой постнической жизнью. Однажды он не вкушал пищи в течение всего Великого поста, затем, после разрешения поста, он 43 дня, вплоть до Вознесения, пребывал в духовном восхищении, получил дар прозорливости и имел божественные видения. Известно также, что он явил себя борцом с еретиками. На Третьем Вселенском Соборе в Ефесе преподобный Далмат был сторонником участников Собора, выступавших против ереси Нестория. Он возглавил группу православных и отправился в императорский дворец ради увещания императора, хотя прежде подвижник 48 лет не покидал обители. Затем преподобный Далмат нес подвиг игуменства. Преставился он в возрасте около 90 лет, в 30—40-е годы V века. О сыне его, преподобном Фавсте, известно немногое. Отличаясь высокими иноческими добродетелями, он не уступал в подвиге поста своему святому отцу.

В ТОЙЖЕ ДЕНЬ

Преподо́бнаго отца́ на́шего Анто́ния Ри́млянина

НА МА́ЛОЙ ВЕЧЕ́РНИ

На Го́споди, воззва́х: стихи́ры, глас 1.

Подо́бен: Небе́сных чино́в:

Преподо́бных вели́ких отцев́,/ о́тче Анто́ние, стопа́м после́довал еси́/ и, я́ко безпло́тен, во пло́ти подви́гся в трудех́,/ о́браз мно́гим в добродете́лех был еси́,/ отону́дуже и дарóв чудес́ от Христа́ сподо́бился еси́,/ исцеля́ти челове́ков разли́чныя неду́ги./ Моли́ спасти́ся душа́м на́шим.

Настáвник моná́шествующих,/ о́тче Анто́ние, был еси́,/ себе́ пе́рвее без кро́ве Бо́гови же́ртву принося́,/ воздержа́нием, и любому́дрием,/ и смире́ния высо́кими нра́вы,/ и безме́рным поще́нием врага́ посрами́л еси́, преподо́бне./ Моли́ спасти́ся душа́м на́шим.

Светоно́сная твоя́ па́мять,/ преподо́бне о́тче Анто́ние,/ испо́лнена ра́дости и весе́лия яви́ся,/ отону́дуже свяще́нная ча́да твоя́, соше́дшеся,/ па́мять твою́ духо́вно пра́зднующе,/ прославля́ем Го́спода, тебе́ та́ко просла́вльшаго.

Сла́ва, глас 6:

Днесь Вели́кий Но́вград,/ я́ко но́ваго Авраа́ма,/ пресе́льника тя преслáвно, о́тче, прие́м, ра́дуется,/ блаже́нна же оби́тель,/ иму́щи мо́щи твоя́ в себе́, зело́ весели́тся:/ от Ри́ма бо на ка́мени по вода́м пришéл еси́ в Вели́кий Но́вград./ Тем, па́мять твою́ торжеству́юще,/ воспева́ют Бо́га,/ тебе́ дарова́вшаго сте́ну сим неразори́му,/ мы же, ча́да твоя́,/ твои́м повеле́нием наставля́еми,/ ны́не преслáвное твое́ успе́ние пра́зднующе,/ мо́лимся спасти́ся душа́м на́шим.

И ны́не, Богоро́дичен.

На стихо́вне стихи́ры, глас 2.

Подо́бен: До́ме Евфра́фов:

От земны́х к Небе́сным оби́телем преслáвно,/ о́тче, прешéл еси́/ и та́мо пра́ведных че́сти сподо́бился еси́,/ с ни́миже моли́ся/ спасти́ся душа́м на́шим.

Стих: Честна́ пред Го́сподем/ смерть преподо́бных Его́.

Теле́сная чу́вства воздержа́нием, о́тче, умертви́л еси́,/ тем и на ка́мени по вода́м ше́ствие творя́,/ Вели́каго Нова́гра́да дости́гл еси́,/ и оби́тель в нем сотвори́л еси́,/ и учени́к мно́жества Христу́ приве́л еси́.

Стих: Блаже́н муж, боя́йся Го́спода,/ в за́поведех Его́ восхо́щет зело́.

Ста́до твое́,/ тебе́ почита́ющих, преподо́бне,/ и твое́ успе́ние пра́зднующих,/ на Боже́ственное тех возвыша́я рече́ние,/ в Боже́ственную жизнь всели́.

Сла́ва, и ны́не, глас то́йже. Самогла́сен:

Храм пречéстен Бо́жии Ма́тери,/ я́коже Сама́ восхоте́,/ воздви́гл еси́/ и та́мо мно́жества учени́к собра́л еси́,/ в нем воспева́ти Влады́чицу Богоро́-

дицу./ Е́йже моли́ся, мо́лимся, преподо́бне Анто́ние,/ не оста́вити нас, си́рых,/ я́коже обе́щался еси́,/ свяще́нное твое́ ста́до избавля́ти от се́тей вра́жиих,/ да тебе́ вси, я́ко чадолюби́ва отца́,/ пе́сньми непреста́нно почита́ем,/ прося́ще от Христа́ Бо́га прия́ти тобо́ю ве́лию ми́лость.

Тропа́рь пи́сан на вели́цей вече́рни.

НА ВЕЛИ́ЦЕЙ ВЕЧЕ́РНИ

Блаже́н муж: 1-й антифо́н. На Го́споди, воззва́х: стихи́ры, глас 6.

Подо́бен: Всю отложи́вше:

Мирски́я молвы́, преподо́бне, возненави́дев,/ Христа́ еди́наго возлюби́л еси́/ и, Того́ Крест на ра́мо взем, поне́сл еси́,/ боже́ственно вооружи́вся,/ зми́я вселука́ваго сле́зными ту́чами потопи́л еси́./ Плотски́я стра́сти воздержа́нием, му́дре, ми́мо текл еси́,/ терпе́нием же, и посто́м, и ча́стыми моли́твами/ плоть твою́ ду́ху покори́л еси́./ Безстра́стием души́ и ума́ чистото́ю/ по́двиг трудо́в твои́х от Него́ стяжа́л еси́./ Те́мже, пра́зднующе па́мять твою́, мо́лим тя:/ моли́ся Го́сподеви поми́ловатися душа́м на́шим.

Преподо́бне о́тче Анто́ние,/ любве́ ра́ди Христо́вы/ вся, я́же на земли́, оста́вил еси́./ По́стническими труды́ твое́ житие́ уясни́л еси́./ Воздержа́нием и слеза́ми душе́вное о́ко очи́стил еси́./ Ум твой безстра́стием просвети́л еси́/ и Боже́ственным смире́нием украси́л еси́./ Собра́л еси́ мона́шествующих мно́жества/ и уче́нии твои́ми, я́ко не́коею ле́ствицею восхо́дною на Не́бо,/ на высоту́ добродете́телей возве́л еси́./ Те́мже ны́не, ча́да твоя́,/ о́крест ра́ки твоея́ предстоя́ще,/ любе́зно вопие́м ти:/ моли́ся Го́сподеви, преблаже́нне,/ поми́ловатися душа́м на́шим.

Богому́дре о́тче Анто́ние,/ ди́вно от Ри́ма возси́ял еси́, я́ко со́лнце,/ и Бо́жиим манове́нием на ка́мени по вода́м, я́ко безпло́тен,/ Вели́каго Нова́гра́да дости́гл еси́,/ храм пречи́стен Бо́жии Ма́тери воздви́гл еси́,/ и ученик мно́жества собра́л еси́/ в нем воспева́ти Влады́чицу Богоро́дицу,/ и оби́тель

ве́лию созда́л еси́,/ в не́йже трудолю́бно подвиза́лся еси́,/ посто́м, и бде́нием, и злострада́нием,/ и е́же на земли́ лега́нием,/ чистоту́ име́я душе́вную и теле́сную/ и па́мять сме́ртную, преподо́бне о́тче наш./ Моли́ спасти́ся душа́м на́шим.

Сла́ва, глас 8:

Прииди́те, мона́хов мно́жества,/ днесь псало́мская пе́ния и цве́ты духо́вныя принесе́м,/ я́ко вои́стинну мона́хов удобре́нию/ и преподо́бным спожи́телю,/ хва́ляще, си́це рцем:/ ра́дуйся, свети́льниче многосве́тлый,/ возводя́ ко Христу́ мона́хов мно́жества,/ ра́дуйся, Вели́каго Нова́гра́да похвала́ и утвержде́ние,/ и всех ве́рных благоути́шное приста́нище,/ и очище́ние боля́щих во гресе́х,/ на Боже́ственное тех возвыша́я рече́ние./ Те́мже, пречестну́ю твою́ и святу́ю/ и А́нгелом гове́йную обстоя́ще ра́ку,/ любе́зно облобыза́ем,/ преподо́бне о́тче наш Анто́ние,/ Боже́ственнаго человеколю́бия про́сим получи́ти/ твои́ми к Бо́гу моли́твами,/ и ми́ру мир испроси́/ и душа́м на́шим ве́лию ми́лость.

И ны́не, Богоро́дичен: Царь Небе́сный:
Та́же вход. Прокимен дне. Чте́ния три.

Прему́дрости Соломо́ни чте́ние (главы́ 5 и 6):

Пра́ведницы во ве́ки живу́т, и в Го́споде мзда их,/ и попече́ние их у Вы́шняго./ Сего́ ра́ди прии́мут Ца́рствие благоле́пия и вене́ц добро́ты от руки́ Госпо́дни,/ зане́ десни́цею покры́ет я́ и мы́шцею защити́т их./ Прии́мет всеору́жие — рве́ние свое́/ и вооружи́т тварь в месть врагом./ Облече́тся в броня́ пра́вды и возложи́т шлем — суд нелицемере́н./ Прии́мет щит непобеди́мый — преподо́бие./ Поостри́т же напра́сный гнев во ору́жие,/ спобо́рет же с ним мир на безу́мныя./ По́йдут праволу́чныя стре́лы мо́лниины/ и, я́ко от благокру́гла лу́ка, облако́в на наме́рение полетя́т./ И от каменоме́тныя я́рости испо́лнь паду́т гра́ды,/ вознегоду́ет на них вода́ морска́я,/ ре́ки же потопя́т я́ на́гло./ Сопроти́в ста́нет им дух си́лы и,

я́ко ви́хор, разве́ет их,/ и опустоши́т всю зе́млю беззако́ние,/ и злоде́йство преврати́т престо́лы си́льных./ Слы́шите у́бо, ца́рие, и разуме́йте,/ навы́кните, суди́и концо́в земли́./ Внуши́те, держа́щии мно́жества и горды́ящиися о наро́дех язы́к,/ я́ко дана́ есть от Го́спода держа́ва вам/ и си́ла от Вы́шняго.

Премудрости Соломо́ни чте́ние (глава́ 3):

Пра́ведных ду́ши в руце́ Бо́жией, и не прико́снется их му́ка./ Непщева́ни бы́ша во очесе́х безу́мных умре́ти,/ и вмени́ся озлобле́ние исхо́д их,/ и е́же от нас ше́ствие — сокруше́ние, они́ же суть в ми́ре./ И́бо пред лице́м челове́ческим а́ще и му́ку прии́мут,/ упова́ние их безсме́ртия испо́лнено./ И вма́ле нака́зани бы́вше, вели́кими благоде́тельствовани бу́дут,/ я́ко Бог искуси́ я́ и обре́те их досто́йны Себе́./ Я́ко зла́то в горни́ле, искуси́ их/ и, я́ко всеплодие же́ртвенное, прия́т я́./ И во вре́мя посеще́ния их возсия́ют,/ и, я́ко и́скры по сте́блию, потеку́т./ Су́дят язы́ком и облада́ют людьми́, и воцари́тся Госпо́дь в них во ве́ки./ Наде́ющиися Нань разуме́ют и́стину/ и ве́рнии в любви́ пребу́дут Ему́,/ я́ко благода́ть и ми́лость в преподо́бных Его́/ и посеще́ние во избра́нных Его́.

Премудрости Соломо́ни чте́ние (глава́ 4):

Пра́ведник а́ще пости́гнет сконча́тися, в поко́и бу́дет./ Ста́рость бо честна́ не многоле́тна, ниже́ в числе́ лет исчита́ется./ Седи́на же есть му́дрость челове́ком, и возра́ст ста́рости — житие́ нескве́рное./ Благоуго́ден Бо́гови быв, возлю́блен бысть,/ и живы́й посреде́ гре́шник престо́влен бысть,/ восхище́н бысть, да не зло́ба измени́т ра́зума его́/ или́ лесть прельсти́т ду́шу его́./ Рече́ние бо зло́бы помрача́ет до́брая/ и паре́ние по́хоти променя́ет ум незло́бив./ Сконча́вся вма́ле, испо́лни ле́та до́лга,/ уго́дна бо бе Го́сподеви душа́ его́,/ сего́ ра́ди потща́ся от среды́ лука́вствия./ Лю́дие же ви́девше и не разуме́вше,/ ниже́ поло́жше в

помышле́нии таково́е,/ я́ко благода́ть и ми́лость в преподо́бных Его́/ и посеще́ние во избра́нных Его́.

На литѝи стихи́ры, глас 6:

Возсия́ днесь пресве́тлая и всепра́зднственная па́мять твоя́,/ преподо́бне Анто́ние,/ созыва́ющи многочи́сленное по́стник сосло́вие/ и преподо́бных ликостоя́ния,/ А́нгелы с челове́ки, я́ко вои́стинну/ к похвале́нию в Тро́ице покланя́емаго Бо́га на́шего./ Сего́ ра́ди ве́рою притека́юще к честне́й ра́це моще́й твои́х,/ исцеле́ния оби́льна прие́млем,/ те́мже мо́лим тя:/ душе́вное нам здра́вие при́сно подава́й,/ тебе́ ве́рно ублажа́ющим.

Днесь похва́льную песнь в па́мяти твое́й,/ о́тче, тебе́ прино́сим,/ приими́, и предвари́ к Бо́гу моли́твами твои́ми,/ и изба́ви нас от шу́яго стоя́ния,/ и десна́го предстоя́ния сподо́би,/ да тя вси, я́ко те́пла засту́пника, досто́йно ублажа́ем,/ о́тче преподо́бне Анто́ние.

Днесь Вели́кий Но́вград,/ я́ко но́ваго Авраа́ма пресе́льника,/ тя пресла́вно, о́тче, прие́м, ра́дова-шеся./ Блаже́нна же и оби́тель, иму́щи в себе́ честны́я мо́щи твоя́,/ отону́дуже истека́ют ве́рным исцеле́ния,/ блаже́ни же ученицы́ твои́,/ и́же себе́ такова́го учи́теля стяжа́вше/ и такова́ отца́ ча́да нарекошася,/ Анто́ние пречу́дне,/ моли́твенниче о душа́х на́ших.

Сла́ва, глас 6:

Све́тлая и всепра́зднственная днесь возсия́ нам,/ я́коже второ́е со́лнце,/ всех праздноло́бных собо́ры просвеща́ет/ и тьму отго́нит дре́вняго помраче́ния/ честна́я па́мять Анто́ния чу́днаго,/ Вели́кий Но́вград созыва́ющи/ к честне́й и чудотво́рней его́ ра́це./ Тем, со стра́хом и ра́достию облобыза́юще, мо́лимся,/ я́коже кро́ткому Дави́ду,/ оте́честву на́шему на проти́вныя одоле́ние дарова́ти/ и ми́ра ми́рови испроси́ти/ и душа́м на́шим ве́лию ми́лость.

И ны́не: Богоро́дице, Ты еси́ лоза́ и́стинная:

На стихо́вне стихи́ры, глас 1, самогла́сны:

Преподо́бне о́тче Анто́ние,/ соше́дшеся любо́-вию в па́мять твою́/ ко всечестне́й твое́й и

чудотво́рней ра́це,/ све́тло торжеству́юще, во гла́сех пе́сненных пою́ще,/ дави́дски глаго́лем:/ блаже́н муж, боя́йся Го́спода,/ непоро́чно бо в путе́х Госпо́дних ходи́л еси́./ Те́мже с преподо́бными водворя́яся,/ Го́сподеви моли́ся поми́ловатися душа́м на́шим.

Стих: Честна́ пред Го́сподем/ смерть преподо́бных Его́.

Днесь в па́мять сошедшеся, бра́тие,/ духо́вно почти́м честна́го отца́ на́шего Анто́ния,/ и́же посто́м те́ло свое́ изнури́в,/ воздержа́нием же стра́сти охуди́в/ и бде́нием ум очи́стив,/ моли́твою же ду́шу просвети́в,/ нището́ю на Небесе́х сокро́вище себе́ некра́домо стяжа́:/ послуша́нием Бо́га благопослушли́ва име́,/ чистото́ю жили́ще Пресвята́го Ду́ха быв./ Его́же ра́ди враго́в шата́ния Христо́с низложи́,/ И́же и да́рует нам мир и ве́лию ми́лость.

Стих: Блаже́н муж, боя́йся Го́спода,/ в за́поведех Его́ восхо́щет зело́.

Преподо́бне и Богоблаже́нне о́тче наш Анто́ние,/ благода́тию Свята́го Ду́ха ум твой озари́в,/ от Него́же пресве́тлыми заря́ми се́рдце твое́ просвети́в,/ светови́ден весь вои́стинну был еси́,/ искуси́теля же вся́чески победи́л еси́,/ те́мже ны́не на Небесе́х лику́еши со А́нгелы/ и со все́ми святы́ми./ Помина́й нас, всегда́ блажа́щих тя на земли́/ и пресвято́е твое́ успе́ние почита́ющих.

Сла́ва, глас 8:

Мона́хов мно́жества/ наста́вника тя почита́ем, о́тче наш Анто́ние:/ твое́ю бо стезе́ю вои́стинну пра́во ходи́ти позна́хом./ Блаже́н еси́, Христу́ рабо́тав,/ и вра́жию обличи́л еси́ си́лу,/ А́нгелов собесе́дниче, преподо́бных соприча́стниче и пра́ведных,/ с ни́миже моли́ся Го́сподеви/ поми́ловатися душа́м на́шим.

И ны́не, Богоро́дичен.

Тропа́рь, глас 4:

В е́тхий Рим, оте́чество твое́, оста́вив,/ на ка́мень, я́ко на ле́гкий кора́бль, возше́л еси́/ и на нем па́че естества́, а́ки безпло́тен, по вода́м

шéствовал есú,/ промышлéнием Божéственнаго рáзума направляéмь,/ Велúкаго Новáграда достúгл есú/ и, обúтель в нем сотворúв,/ тéло твоé в ней предложúл есú, яко дар освящéн./ Тем мóлим тя, óтче Антóние:/ молú Христá Бóга, да спасéт дýши нáша.

Слáва, и нынé, Богорóдичен: Éже от вéка утаéное:

НА У́ТРЕНИ

На Бог Господь: тропáрь, двáжды. Слáва, и нынé, Богорóдичен.

По 1-й стихолóгии седáлен, глас 1.

Подóбен: Кáмени запечáтану:

Монáшеское житиé измлáда, преподóбне, возлюбúв,/ и Христý от душú послéдовав, Богомýдре Антóние,/ и отсю́ду просия́в добродéтельным твоúм житиéм,/ в молúтвах, и пощéниих, и бдéниих монáхов óбраз был есú велúкий./ Тéмже вопиéм ти:/ слáва Дáвшему ти крéпость,/ слáва Венчáвшему тя,/ слáва Даю́щему тобóю всем исцелéние.

Слáва, и нынé, Богорóдичен:

Упованúе христиáн, Пресвятáя Дéво,/ Егóже родилá есú, Бóга, пáче умá же и слóва,/ непрестáнно молú с Вы́шними сúлами/ подáти оставлéние грехóв нáших всех и исправлéние жития́/ вéрою и любóвию прúсно Тя слáвящим.

По 2-й стихолóгии седáлен, глас 8.

Подóбен: Премýдрости:

От земны́х на Небéсная помы́слив,/ и дéлом совершúл есú ко Гóсподу любóвь,/ подóбяся мóлнии, от востóка до зáпада преходя́,/ я́коже другúй Аввакýм несéн бысть Áнгелом с пúщею в Вавилóн./ Ты же Божéственнаго прóмысла Áнгелом на кáмени, я́ко на кораблú,/ Велúкаго Новáграда достúг, и храм пречýден Бóжия Мáтере создáл есú,/ и обúтель вéлию воздвúгл есú в слáву Христá Бóга,/ и монáхов мнóжества собрáл есú./ Но егдá был есú в жúзни, пéклся úми, я́ко прúсный отéц,/ тáко и нынé, óтче преподóбне Антóние,/ молú Христá Бóга согрешéний оставлéние

дарова́ти / пра́зднующим любо́вию святу́ю па́мять твою́.

Сла́ва, и ны́не, Богоро́дичен:

Небе́сную дверь и киво́т, пресвяту́ю го́ру, све́тлый о́блак воспои́м, / неопали́мую купину́, слове́сный рай, Е́вы воззва́ние, / вселе́нныя всея́ вели́кое сокро́вище, / я́ко спасе́ние в Ней соде́лася ми́рови и оставле́ние дре́вних согреше́ний. / Сего́ ра́ди вопие́м Ей: / моли́ся Сы́ну Твоему́, прегреше́ний оставле́ние дарова́ти / благоче́стно покланя́ющимся всесвято́му рождеству́ Твоему́.

По полиеле́и седа́лен, глас 4:

Вели́кий Но́вград торжеству́ет о Бо́зе досто́йно в па́мять твою́, о́тче Анто́ние, / моли́твами твои́ми спаса́еми от искуше́ний, и бед, / и вся́каго преще́ния, находя́щаго на ны. / И па́ки, преподо́бне, не преста́й моля́ся Христу́ Бо́гу спасти́ся душа́м на́шим.

Сла́ва, и ны́не, Богоро́дичен:

Мно́гими прегреше́ньми аз, блу́дный, ум помрачи́в, / вопию́ Твоему́ кре́пкому заступле́нию, Богоро́дице: / просвети́ души́ моея́ зе́ницы, возсия́й ми покая́ния све́тлую зарю́ / и облецы́ мя во ору́жие све́та, Де́во Богороди́тельнице Чи́стая.

Та́же степе́нна, 1-й антифо́н 4-го гла́са. Проки́мен, глас 4: Честна́ пред Го́сподем / смерть преподо́бных Его́: **Стих:** Блаже́н муж, боя́йся Го́спода: **Ева́нгелие преподо́бническое.**

По 50-м псалме́ стихи́ра, глас 6:

Преподо́бне о́тче Анто́ние, / во всю зе́млю изы́де веща́ние исправле́ний твои́х, / тем на Небесе́х обре́л еси́ мзду трудо́в твои́х, / де́монския погуби́л еси́ полки́ / и Ангельския дости́гл еси́ чи́ны, / и́хже житию́ без поро́ка поревнова́л еси́. / Дерзнове́ние име́я ко Христу́ Бо́гу, / мир испроси́ душа́м на́шим.

Кано́н Пресвяты́я Богоро́дицы, на 6, глас 2: Нетре́ну, необы́чну: **И преподо́бнаго кано́н, на 8, глас 2.**

Песнь 1

Ирмо́с: ***Гряди́те, лю́дие,/ поим песнь Христу́ Бо́гу,/ разде́льшему мо́ре и наста́вльшему лю́ди,/ я́же изведе́ из рабо́ты еги́петския,/ я́ко просла́вися.***

А́гнче незло́бивый, отве́рзи ми устне́ недосто́йнии,/ язы́к мой уясни́, и се́рдце мое́ просвети́,/ и ум мой озари́ све́том Твоего́ Богоразу́мия,/ да возмогу́ воспева́ти па́мять преподо́бнаго Анто́ния,/ его́же на земли́ удиви́л еси́.

Мно́гим милосе́рдием и щедро́тами,/ Содете́лю тва́ри и веко́в Тво́рче, моле́бное пе́ние приими́,/ и проще́ние на́ших согреше́ний да́руй/ Твоего́ уго́дника преподо́бнаго Анто́ния моле́нием,/ и тишину́ се́рдцу моему́.

Све́тлое и богоуго́дное житие́ твое́, я́ко свет, вои́стинну на земли́ показа́ся,/ Боже́ственную бо ви́дети све́тлость, Анто́ние, сподо́бился еси́./ Те́мже и, ви́димая вся оста́вив, Непостижи́маго зре́ти сподо́бился еси́.

Богоро́дичен: Мои́х прегреше́ний, Влады́чице, плени́цу расто́ргни,/ Твоего́ Сы́на и Го́спода моля́щи,/ и томя́щий мя грех, Присноде́во, низложи́,/ я́ко да воспева́ю Тя всегда́, Всенепоро́чная, Тобо́ю спаса́емь.

Песнь 3

Ирмо́с: ***На ка́мени мя ве́ры утверди́в,/ разшири́л еси́ уста́ моя́ на враги́ моя́,/ возвесели́ бо ся дух мой, внегда́ пе́ти:/ несть свят, я́коже Бог наш,/ и несть пра́веден, па́че Тебе́, Го́споди.***

Жезло́м добродете́лей стра́стное мо́ре пресе́к/ и го́рдаго врага́, я́коже друга́го фарао́на, моли́твою твое́ю погрузи́в,/ избра́нное твое́ ста́до но́ваго Изра́иля невре́дно соблюди́, Анто́ние преподо́бне.

Возлюби́л еси́, блаже́нне, всено́щное бде́ние,/ и моли́тву непреста́нну, и любо́вь нелицеме́рну,/ си́ми очища́я ум твой, ду́шу же просвеща́я, те́ло твое́ смиря́л еси́/ и ко дневны́м трудо́м благопоко́рно устроя́л еси́.

Храм тя, вси ве́рнии, Ду́ха Пресвята́го ве́мы,/ храм боголе́пен Бо́жии Ма́тери воздви́гл еси́, и огра́ду ве́лию устро́ил еси́,/ и мона́хов мно́жества

совокупи́л еси́,/ в не́мже ны́не всяк неду́г моли́твами твои́ми отгоня́ется.

Богоро́дичен: Во ины́х жена́х ма́ти, до́ндеже де́ва, не позна́ся,/ ни ма́ти по рождестве́ де́вствовати сподо́бися,/ на Тебе́ же, Девома́ти, обоя́ устро́ишася./ Тем весе́лием ду́ха воспева́ю:/ несть непоро́чны, па́че Тебе́, Влады́чице.

Ин конда́к, глас 2:

Я́ко звезда́, возия́л еси́ от Ри́ма,/ и, доше́д Богоспаса́емаго Вели́каго Нова́гра́да,/ ту в нем оби́тель сотвори́л еси́,/ и, це́рковь поста́вив,/ созва́ и́нок мно́жество./ С ни́миже моли́ о нас, чту́щих па́мять твою́, да зове́м ти:/ ра́дуйся, преподо́бне о́тче Анто́ние.

Седа́лен, глас 8.

Подо́бен: Прему́дрости:

А́нгельски на земли́ пожи́в, Богому́дре Анто́ние,/ лико́м по́стническим счи́слился еси́:/ Крест бо на ра́мена твоя́ взем, после́довал еси́ Влады́це Христу́,/ и стра́сти душетле́нныя воздержа́нием, преподо́бне, увяди́л еси́,/ и был еси́ духо́вно прия́телище и сосу́д чист Го́сподеви./ Те́мже вопие́м ти:/ моли́ Христа́ Бо́га грехо́в оставле́ние дарова́ти/ пра́зднующим любо́вию пречестну́ю и святу́ю па́мять твою́.

Сла́ва, и ны́не, Богоро́дичен:

Я́ко Всенепоро́чная Неве́ста Творцу́,/ я́ко Неискусобра́чная Ма́ти Изба́вителя,/ прия́телище я́ко су́щи Уте́шителя, Препе́тая,/ беззако́нию мя су́ща скве́рное оби́телище и бесо́м игра́лище в ра́зуме бы́вша,/ потщи́ся от тех злоде́йства мя изба́вити/ и све́тлое жили́ще добродете́лей соверши́, Светоно́сная Нетле́нная,/ отжени́ о́блак страсте́й и вы́шняго причастия сподо́би/ и све́та невече́рняго моли́твами Твои́ми.

Песнь 4

Ирмо́с: *Прише́л еси́ от Де́вы, не ходата́й, ни А́нгел,/ но Сам, Го́споди, воплощся,/ и спасл еси́ всего́ мя, челове́ка./ Тем зову́ Ти: сла́ва си́ле Твое́й, Го́споди.*

Умертви́в себе́ ми́рови, жизнь равноа́нгельну на земли́ пожи́л еси́, преслáвне,/ и, я́ко дар освяще́н, Влады́це, Анто́ние, твою́ ду́шу чи́сту предста́вил еси́,/ и Божéственнаго Цáрствия досто́йно, о́тче, получи́л еси́.

Ве́трилом, о́тче, воздержа́ния окриля́емь, страстны́я тьмы отбежа́в/ и к безстра́стия путе́м наставля́емь, к Све́ту невечéрнему востéкл еси́/ и, от Сего́ озари́вся, нетле́ния бога́тство насле́довал еси́, Анто́ние преподо́бне.

Вели́кий Но́вград ны́не весе́лием, о́тче, красу́ется,/ име́я мо́щи твоя́ в себе́, преподо́бне Анто́ние,/ ученицы́ же твои́, твоему́ житию́ ревну́юще,/ о твое́й па́мяти ра́дующеся, Го́сподеви пою́т:/ сла́ва си́ле Твое́й, Го́споди.

Богоро́дичен: И́стинную Тя сень свиде́тельствоваша многоразли́чными о́бразы,/ я́ве показу́юще воплоще́ннаго из Тебе́ Еди́наго от Тро́ицы, Пречи́стая,/ неизме́нно, Богома́ти Чи́стая, и мир обно́вльша.

Песнь 5

Ирмо́с: *Све́та Пода́телю и веко́в Тво́рче, Го́споди,/ во све́те Твои́х повеле́ний наста́ви нас:/ ра́зве бо Тебе́, ино́го бо́га не зна́ем.*

Возше́д на высоту́ добродéтелей, до́лу влеку́щия стра́сти оплева́л еси́,/ сла́дость показу́я спасе́ния,/ о́тче преподо́бне Анто́ние, ста́ду твоему́ проси́ грехо́в проще́ния.

Ме́сто проше́ния, о́тче, со тща́нием исполня́я,/ храм боголе́пен Бо́жия Ма́тере воздви́гл еси́,/ в не́мже ны́не пра́здничною ра́достию мона́хов мно́жества весели́тся,/ па́мять твою́ прославля́юще.

Не забу́ди ста́да твоего́, е́же, му́дре, собра́л еси́/ и в жи́зни сей упа́сл еси́ благоче́стно,/ и ны́не потщи́ся, о́тче наш Анто́ние, да привлече́ши во огра́ду Небе́сную.

Богоро́дичен: Упра́ви ум мой, Влады́чице, труждда́ющийся в пучи́не скорбе́й/ и потопля́емый наше́ствием тлетво́рных страсте́й./ Спаси́ к Тебе́ прибега́ющаго,/ ины́я бо по́мощи, Чи́стая, ра́зве Тебе́, не зна́ем.

Песнь 6

Ирмо́с: ***В бе́здне грехо́вней валя́яся,/ неизсле́дную милосе́рдия Твоего́ призыва́ю бе́здну:/ от тли, Бо́же, мя возведи́.***

От земны́х к Небе́сным оби́телем пресла́вно возше́л еси́, Богому́дре Анто́ние,/ и та́мо зре́ти неизрече́нных сподо́бился еси́,/ и́хже о́ко не ви́де, и у́хо не слы́ша, и на се́рдце челове́ку не взы́де,/ я́же угото́ва Бог лю́бящим Его́.

Дрема́ния очи́ма твои́ма отню́д не дал еси́, к Бо́гу все твое́ жела́ние впери́в/ и Тому́ невозвра́тно от души́ после́довав,/ нощь жития́ непреткнове́нно премину́л еси́,/ виде́нии Боже́ственными окормля́емь, блаже́нне Анто́ние,/ в Боже́ственную жизнь всели́лся еси́.

Вели́каго святи́теля Ники́ты, блаже́нне Анто́ние, благослове́ния сподо́бився,/ духо́внаго наказа́ния поуче́ние от него́ восприя́л еси́,/ бу́рею бо греха́ не погрузи́лся еси́, и в ти́хо приста́нище дости́гл еси́ Небе́снаго Ца́рствия,/ и та́мо я́сне наслажда́ешися Боже́ственнаго виде́ния.

Богоро́дичен: Обетша́вшия ны го́рьким дре́ва пре́жде вкуше́нием/ и па́дшияся поползе́нием, Пречи́стая, обнови́ла еси́,/ Зижди́теля ро́ждши, Сло́во Ипоста́сное, Де́во Ма́ти Влады́чице.

Конда́к, глас 8.

Подо́бен: Взбра́нной:

Ри́мское воспита́ние, Вели́кому же Нову́гра́ду благода́тное процвете́ние,/ мно́гими бо труды́ и по́двиги в нем Бо́гу угоди́л еси́./ Сего́ ра́ди чуде́с дарова́ний от Него́ сподо́бился еси́,/ и те́ло твое́ мно́гими ле́ты соблюде́ нетле́нно./ Мы же, сие́ лобыза́юще, ра́достно от души́ вопие́м ти:/ ра́дуйся, о́тче Анто́ние.

И́кос:

Ка́ко возмогу́ исчести́ премно́гая твоя́ чудеса́?/ Или́ ка́ко изрещи́ жесто́кое твое́ житие́?/ Не и́мам бо се́рдца чи́ста, я́ко сие́ сра́мными дея́ньми оскверни́х/ и ду́шу мою́ лука́выми по́мыслы осмради́х./ Но оба́че дерза́ю воспева́ти, а́ще ты ми пода́си сло́во, недосто́йному твоему́ рабу́,/ ты бо

земны́й А́нгел и Небе́сный челове́к во пло́ти обре́лся еси́, преподо́бне. / На земли́ бо о тле́нных небре́гл еси́ / и Христу́ от души́ после́довал еси́ / боле́зньми, и труды́, и зе́льным воздержа́нием, и злострада́нием, и на земли́ лега́нием. / Посто́м, и бде́нием, и моли́твами о́браз был еси́ твои́м ученико́м / и сего́ ра́ди сосу́д чист и оби́тель Ду́ха Пресвята́го яви́лся еси́. / Тем тя чтим, ра́дуйся, о́тче Анто́ние.

Песнь 7

Ирмо́с: *О́бразу злато́му, на по́ле Дейре служи́му, / трие́ Твои́ о́троцы небрего́ша безбо́жнаго веле́ния, / посреде́ же огня́ ввержени, орошаеми, пояху: / благослове́н еси́, Бо́же оте́ц на́ших.*

От гра́да и оте́чества твоего́ пресе́льник был еси́, / к Бо́гу ру́це простира́я, спасе́ние обре́т; / вода́м же послужи́вшим тебе́ Бо́жиим манове́нием, Вели́каго Нова́гра́да дости́гл еси́, / иде́же бя́ше уго́дно Влады́це. / Ему́же ны́не ра́достно пое́ши: / благослове́н Бог оте́ц на́ших.

Вели́каго Нова́гра́да архиере́я, и христолюби́вых люде́й, / и мона́хов мно́жества ра́дости испо́лнил еси́ и духо́внаго весе́лия / твои́м ди́вным и чрезъесте́ственным прехожде́нием: / на ка́мени бо, я́ко на корабли́, пришёл еси́, Спу́тника, о́тче, Христа́ обре́т. / К Нему́же ны́не ра́достно зове́ши: / благослове́н Бог оте́ц на́ших.

Лику́ют собра́ния мона́шествующих / и веселя́тся наро́дов мно́жества Вели́каго Нова́гра́да / в честне́м преставле́нии Анто́ния всеблаже́ннаго, / моле́бный соверша́юще пра́здник, ра́достно от души́ вопию́т: / благослове́н Бог оте́ц на́ших.

Богоро́дичен: Пещь прообразова́ше Твое́ рождество́, Всенепоро́чная: / о́троки бо не опали́, я́коже ложесна́ Твоя́, огнь непостоя́нный. / Те́мже мо́лим Тя: огня́ ве́чнаго изба́ви рабы́ Твоя́.

Песнь 8

Ирмо́с: *В пещь о́гненную ко отроко́м еврейским снизше́дшаго / и пла́мень в ро́су прело́жшаго Бо́га, / по́йте, дела́, я́ко Го́спода, / и превозноси́те во вся ве́ки.*

Авраа́мский стяжа́в нрав, премý́дре,/ от страны́ Ри́мския пресе́льник был еси́ Вели́каго Нова́гра́да/ и та́мо Бо́га узре́л еси́, обеща́ва́юща тебе́ возда́яние бога́тно./ Тем, веселя́ся, усе́рдно Христу́ вопие́ши:/ благослови́те, вся дела́, Го́спода и превозноси́те Его́ во ве́ки.

На земли́ пожи́в, я́ко А́нгел, с пло́тию, я́ко безпло́тен,/ безпло́тныя враги́ под но́ги покори́л еси́,/ чистоту́ стяжа́л еси́ посто́м, и бде́нием, и моли́твами./ Те́мже со А́нгелы на Небесе́х све́тло лику́я, Христу́ вопие́ши:/ благослови́те, вся дела́, Го́спода и превозноси́те Его́ во ве́ки.

Рим оте́чество твое́ пропове́дует, преподо́бне,/ Вели́кий же Но́вгра́д хва́лится тобо́ю, прие́м от Го́спода сокро́вище некра́домое:/ помо́щника бо вели́каго, блаже́нне Анто́ние, тя восприе́м,/ с ли́ки мона́шескими ны́не весели́тся./ Те́мже, па́мять твою́ пра́зднующе, ра́достно вопие́м:/ благослови́те, вся дела́, Го́спода и превозноси́те Его́ во ве́ки.

Богоро́дичен: Вели́кому та́инству рождества́ Твоего́ кто не удиви́тся, Богоро́дице?/ Или́ кий язы́к земны́й или́ ум безпло́тных изрещи́ возмо́жет?/ Па́че бо естества́ и смы́сла, Богоро́дице, Зижди́теля родила́ еси́.

Песнь 9

Ирмо́с: *От Бо́га Бо́га Сло́ва,/ неизрече́нною му́дростию прише́дшаго обнови́ти Ада́ма,/ я́дию в тле́ние па́дшаго лю́те,/ от Святы́я Де́вы неизрече́нно воплоти́вшагося нас ра́ди,/ ве́рнии, единому́дренно пе́сньми велича́ем.*

Всегда́ к ра́це мощей твои́х приступа́ющe, любе́зно целу́ем и от души́ вопие́м:/ о́тче преподо́бне Анто́ние, моли́ся приле́жно Христу́ Бо́гу за град и лю́ди,/ скорбь на́шу на ра́дость премени́ти и грехо́в проще́ние испроси́ти,/ да тя непреста́нно велича́ем.

Вели́кому Анто́нию тезоимени́т был еси́, блаже́нне Анто́ние,/ и того́ житию́ подража́л еси́, равноа́нгельно во оби́тели Пресвяты́я Богоро́дицы пожи́л еси́,/ те́мже и ра́вну по́честь от Бо́га сподо́бился еси́ прия́ти,/ с ни́мже ны́не на Небесе́х

весели́шися./ И нас помина́й, пра́зднующих па́мять твою́,/ да тя непреста́нно велича́ем.

Ны́не на тебе́ чу́до ве́лие ви́дится и у́жаса испо́лнено:/ ка́ко погребе́но вои́стинну мно́го лет соблюде́ся невреди́мо, преподо́бне Анто́ние,/ твое́ многотру́дное те́ло, во гро́бе лежа́щее Бо́жиим мановéнием?/ Я́коже Сам весть, сла́вящия Его́ прославля́ет.

Богоро́дичен: Исцели́ла еси́ сокруше́ние, Всенепоро́чная, и ве́тхое страда́ние земны́х,/ Бо́га ро́ждши, Царя́ Христа́, поне́сшаго пло́тию неду́ги на́ша./ Те́мже Тя, вси ро́ди, Де́во Влады́чице, ублажа́юще, Богоневе́сто, велича́ем.

Свети́лен.

Подо́бен: Со ученики́:

Христо́ву ны́не престо́лу предстоя́, преподо́бне,/ с Богома́терию, Пречи́стою Де́вою, моля́ся не преста́й/ побе́ды на ва́рвары христолюби́вому во́инству на́шему дарова́ти,/ и душе́вное спасе́ние, и ми́ру смире́ние, Анто́ние Богому́дре.

Сла́ва, и ны́не, то́йже.

На хвали́тех стихи́ры, глас 1.

Подо́бен: Всехва́льнии му́ченицы:

О́тче Богому́дре Анто́ние,/ ты вся́ко на земли́ Христа́ возлюби́л еси́,/ и Того́ Боже́ственным стопа́м после́довати возжеле́л еси́:/ Крест бо на ра́мо взем, после́довал еси́, преподо́бне./ И ны́не на Небесе́х со А́нгелы Тро́ице предстои́ши, Богови́дче,/ Е́йже моли́ся дарова́ти душа́м на́шим/ мир и ве́лию ми́лость.

О́тче прему́дре Анто́ние,/ тебе́ Бог показа́ па́стыря слове́сному Своему́ ста́ду/ и украси́л еси́ пречу́дне це́рковь Бо́жия Ма́тере,/ в не́йже и до ны́не лежа́т пречестны́я твоя́ мо́щи,/ во гро́бе неразруши́мы,/ исцеле́ния подаю́т с ве́рою прите́кающим./ И ны́не моли́ся дарова́ти душа́м на́шим/ мир и ве́лию ми́лость.

Отче преподо́бне Анто́ние,/ испроси́ я́же к Бо́гу моли́твами твои́ми/ Це́ркви утвержде́ние,/ мона́хом удобре́ние,/ во́инству на́шему побе́ды на враги́/ и всем ве́рою прите́кающим/ во оби́тель

Пресвятыя Бóжия Мáтере пóмощь. / К Нéйже молúся дарováти душáм нáшим / мир и вéлию мúлость.

Слáва, глас 8:

Монáхов мнóжества / настáвника тя почитáем, óтче наш Антóние: / твоéю бо стезéю воúстинну прáво ходúти познáхом. / Блажéн есú, Христý рабóтав, / и врáжию обличúл есú сúлу, / Áнгелов собесéдниче, преподóбных сопричáстниче и прáведных, / с нúмиже молúся Гóсподеви / помúловатися душáм нáшим.

И нúне, Богорóдичен: Владúчице, приимú:

Славослóвие велúкое. И отпýст.

На Литургúи слýжба вся преподóбническая.

Молúтва

Пáстырю предóбрый и настáвниче наш, преподóбне óтче Антóние! Ты, во плóти ещé сый, Божéственным мановéнием управлúемь, вéтхий Рим, отéчество твоé, и род твой остáвил есú, и оттýду чудéсным по водáм на кáмени, я́ко на лéгцем корабли́, пришéствием твоúм сéмо освятúл есú град сей, и в нем храм Бóжией Мáтери воздвúгл есú, трудú же и пóдвиги твоúми просветúл есú обúтель сию́, еяже и основáние тобóю бысть, умнóжил есú в ней чáда твоя́, óбразом дóбрых дел и учéнием наставля́яй их; тем и нетлéнием мощéй твоúх и чудéс сия́нием прослáви тя Бог, Емýже безплóтен со Безплóтными предстоя́, рáдуешися и, рáдуяся, о притекáющих к чудотвóрней рáце твоéй и мóщи твоя́ устú же и сéрдцем лобызáющих мóлишися. Ты и нúне, я́ко имéяй дерзновéние ко Владúце Христý, бýди молúтвенник и ходáтай о предстоя́щих сих рабéх твоúх, честны́м твоúм мощéм клáняющихся и прося́щих от тебé мúлостиваго заступлéния. Ей, мóлим тя, слугó Христóв и угóдниче, главú и сердцá наша преклоня́юще тебé: не прéзри убóгаго сегó молéния нáшего, но прúзри на ны мúлостивно, коегóждо потрéбу исполня́я, боля́щим здрáвие, путешéствующим в путú благопоспéшество, плáвающим скóрое и безбéдное плáвание

да́руя; оби́тель же сию́ от вся́ких бед, внеза́пно находя́щих, сохрани́ и в ней живу́щих и трудда́ющихся, ку́пно же и им благоде́ющих, от вся́ких напа́стей свободи́, да вси твои́ми моли́твами на земли́ богоуго́дно поживе́м и Небе́снаго Ца́рствия насле́дницы бу́дем, досто́йни славосло́вити Всесвяту́ю Тро́ицу, Отца́ и Сы́на и Свята́го Ду́ха, в безконе́чныя ве́ки. Ами́нь.

Преподобный Антоний Римлянин родился в 1067 году в Риме в семье знатных и состоятельных горожан. С детства он был воспитан родителями в христианском благочестии и преданности Святой Церкви. В юности преподобный Антоний вследствие постоянных прений о вере и стремления римских пап обратить православных в латинство изучил богословие Восточной Церкви и творения святых отцов. Лишившись родителей, святой Антоний решил принять монашество и покинуть Рим. Ему было 17 лет. Раздав одну часть богатого наследства нищим, а другую вложив в бочку и бросив в море, он всецело предал себя воле Божией и отправился в странствие по обителям, где подвизались православные монахи. В одном пустынном скиту он принял монашеский постриг и прожил там двадцать лет. Гонение на православных со стороны латинян вынудило братию покинуть скит. Святой Антоний удалился в уединенное место на берегу моря. Более года он, подобно древним столпникам, провел на большом камне в молитве и посте, вкушая пищу раз в неделю.

5 сентября 1106 года на море разразилась сильная буря, и огромные волны сорвали с места камень, на котором находился святой подвижник. Пребывая в глубокой молитве, преподобный Антоний не испугался, но мысленно созерцал Пресвятую Богородицу с Предвечным Младенцем на руках и всецело предал себя Богу. Камень чудесным образом понесло по водам; в канун праздника Рождества Пресвятой Богородицы он остановился на берегу реки Волхова близ села Волховского, в трех верстах от Новгорода. Утром преподобного Антония с удивлением обнаружили окрестные жители. Не зная русского языка, святой Антоний на все вопросы отвечал поклонами. Три дня святой молился на камне и просил Бога открыть ему, в какой стране он находится. Затем он отправился в Новгород, где по Промыслу Божию встретил человека из иноземных кузнецов, который знал латинский, греческий и русский языки. От него преподобный Антоний узнал, в какой стране он находится. Побывав в храме, святой Антоний вернулся на свой камень. Окрестные жители стали приходить к нему за благословением. У них преподобный научился русскому языку.

Через некоторое время преподобный Антоний отправился в Новгород к святителю Новгородскому Никите († 1108; память 31 января, 30 апреля и 14 мая), которому рассказал о своем

чудесном прибытии. Святитель Никита хотел оставить преподобного при кафедре, но святой Антоний испросил у него благословение жить на том месте, где определил ему Господь. Через некоторое время святитель Никита сам побывал у преподобного Антония, который продолжал жить на камне. Осмотрев место, святитель благословил преподобного основать здесь монастырь в честь Рождества Пресвятой Богородицы. Он получил у посадников место и освятил построенный вначале деревянный храм.

На следующий год рыбаки ловили рыбу недалеко от новой обители, но неудачно. По слову преподобного они забросили невод еще раз и поймали много рыбы, а также вытащили бочку, брошенную преподобным Антонием в море на родине. Святой узнал свою бочку, но рыбаки не хотели отдать ее ему. Преподобный предложил им отправиться к судьям и рассказал, что в бочке находятся преимущественно священные сосуды и иконы (очевидно, из домовой церкви его родителей). Получив бочку, преподобный Антоний на имевшиеся в ней деньги купил у новгородских посадников землю вокруг монастыря, село и рыбные ловли.

С годами обитель преподобного благоустраивалась и благоукрашалась. Вместо деревянных храмов были воздвигнуты каменные. В 1117 году был заложен каменный храм в честь Рождества Пресвятой Богородицы, который освятил епископ Новгородский Иоанн (1110—1130) в 1119 году. Не позднее 1125 года этот храм был расписан. В это же время была построена каменная трапезная, при которой позднее соорудили храм в честь Сретения Господня.

В 1131 году преподобный Антоний, по желанию братии обители, был поставлен игуменом монастыря. Шестнадцать лет он управлял обителью, наставляя братию в благочестии и богоугодном житии. Перед кончиной он назначил преемником своего ученика преподобного священноинока Андрея. Преподобный Антоний мирно почил 3 августа 1147 года и был погребен епископом Новгородским Нифонтом (1130—1156) в монастырском храме в честь Рождества Пресвятой Богородицы.

В 1597 году при Всероссийском Патриархе Иове (1589—1607) и Новгородском митрополите Варлааме (1592—1601), в первую пятницу после дня памяти святых первоверховных апостолов Петра и Павла (29 июня), были обретены святые мощи преподобного Антония. Обретению мощей предшествовали чудесные исцеления по молитвам преподобного. Так, например, у гробницы святого исцелился от смертельной болезни игумен обители Кирилл (1580—1594). В благодарность он построил над камнем подвижника часовню. Некий бесноватый свечник по имени Феодор пришел в монастырь и молился у камня преподобного, на котором в то время уже был написан образ святого. Ему явился преподобный Антоний и сказал, что он исцелится от беса, когда приложится к камню. Так и случилось. Исцелялись от болезней также иноки обители, когда они обращались к молитвенной помощи преподобного.

Однажды благочестивому иноку Антониевой обители Нифонту было видение, в котором открылась воля Божия о прославлении преподобного Антония. По ходатайству Нифонта и бывшего игумена обители Кирилла, ставшего к тому времени архимандритом Троице-Сергиевого монастыря, Святейший Патриарх Иов повелел переложить мощи преподобного Антония в новую гробницу и поставить их в храме для всеобщего поклонения. Перед открытием святых мощей митрополит Новгородский Варлаам и братия обители установили строгий пост и сугубые молитвы преподобному. Преподобный Антоний явился митрополиту Варлааму и благословил исполнить повеление Патриарха. 1 июля 1597 года, когда разобрали гробницу над могилой, то увидели честные мощи преподобного, «яко жива лежаща». Благоуханием наполнился весь монастырь. Святые мощи были положены в новую гробницу рядом с местом прежнего погребения. От святых мощей происходили чудесные исцеления больных. В том же году преподобный Антоний был прославлен в лике святых.

Ученик и преемник преподобного Антония игумен Андрей составил Житие преподобного Антония, которое в 1598 году было дополнено упо-

минавшимся иноком Нифонтом. Инок Нифонт составил также Сказание об обретении мощей святого и похвальное слово ему. В 1868 году был напечатан первый Акафист преподобному, составленный бывшим настоятелем Антониева монастыря архимандритом Макарием.

Со времени обретения святых мощей преподобного Антония в его обители в первую пятницу после Петрова дня (в 1597 году этот день пришелся на 1 июля) совершалось особое торжество. Из Новгородского Софийского собора в обитель совершался крестный ход. Множество народа стекалось со всей Новгородской епархии. 17 января, в день тезоименитства преподобного, в обители совершалось местное празднование в честь святого Антония.

Богослужебные сосуды, обретенные в бочке, были увезены в Москву Иоанном Грозным и хранились в ризнице Московского Успенского собора. Сохранились духовная и купчая грамоты преподобного Антония, издававшиеся неоднократно. По-прежнему в Рождественском соборе Антониева монастыря в Новгороде хранится камень, на котором преподобный Антоний чудесно приплыл из Рима.

Литература

1. Жизнь преподобного Антония Римлянина, Новгородского чудотворца. Изд. 4-е. Новгород, 1913.

2. Димитрий (Самбикин), архиепископ. Месяцеслов святых, всею Русскою Церковью или местночтимых. Вып. 12, ч. I. Тверь, 1902, с. 33—40.

3. Грамоты Великого Новгорода и Пскова. М.—Л., 1949, с. 159—161, № 102, 103.

4. Янин В. Л. Очерки комплексного источниковедения. Средневековый Новгород. М., 1977, с. 58—59.

МЕ́СЯЦА А́ВГУСТА В 4-й ДЕНЬ

Святы́х седми́ отроко́в, и́же во Ефе́се

НА ВЕЧЕ́РНИ

На Го́споди, воззва́х: стихи́ры, глас 1.

Подо́бен: Небе́сных чино́в:

Седмокру́жный све́щник,/ озари́вший седмоче́стных о́трок,/ прииди́те, при́сно воспое́м па́мять, вопию́ще Христу́,/ ты́я венча́вшему:/ моли́твами их, Го́споди Изба́вителю,/ живо́т наш умири́.

И́же по естеству́ уме́ршии па́че естества́ вои́стинну,/ я́коже от сна, а́бие веста́ша,/ вку́пе седмь о́троцы Боже́ственнии./ Чу́до ужа́сное:/ три́ста бо лет и се́дмьдесять и два,/ я́коже ме́ртвии, в пеще́ре спа́ша.

Со Иамвли́хом Боже́ственным и Максимилиа́ном/ Мартиниа́на и Иоа́нна,/ Анто́ния же вку́пе с Дионисием почти́м ны́не,/ я́ко моля́щияся о нас,/ восхваля́юще с си́ми/ и му́драго благоче́стно Ексакустодиа́на.

И́ны стихи́ры Богоро́дицы, подо́бны:

Препрослáвленна еси́ в ро́ды родо́в,/ Де́во Ма́ти Отрокови́це, Богоро́дице Мари́е,/ ми́ра Предста́тельнице,/ ро́ждшая пло́тию Сы́на Безнача́льнаго Отца́,/ соприсносу́щна же Ду́ху вои́стинну,/ Его́же моли́ спасти́ нас.

Одержи́ми прегреше́ньми ненаде́жными, Чи́стая,/ Тя Предста́тельницу еди́ну иму́ще, Де́во,/ вопие́м благода́рно:/ очи́сти ны, Пресвята́я Бого-

невéсто, / Ты бо есú мúру прибéжище / и заступлéние рóду нáшему.

Согрешéний пучúною обуревáемь, / в тúхое пристáнище / чúстыя молúтвы Твоея́, Богородúтельнице, прибéг, / взывáю Ти: спасú мя, / держáвную Твою́ простéрши десни́цу, / рабу́ Твоему́, Пренепорóчная.

Слáва, и ны́не:

Жезлóм Твоея́ молúтвы, / Богородúтельнице Чúстая, / звери́ныя стрáсти окаáнныя душú моея́ отжени́ вскóре, / мúрно жизнь мою́ управля́ющи, / и святóму мя стáду избрáнных Твои́х овéц причти́.

Крестобогорóдичен:

У Крестá предстоя́щи Сы́на и Бóга Твоегó / и долготерпéние Тогó смотря́ющи, / глаголáше, плáчущи, Мáти Чúстая: / увы́ Мне, Чáдо сладчáйшее, / что сия́ стрáждеши непрáведно, Слóве Бóжий, / да спасéши человéчество?

Тропáрь, глас 4: Мýченицы Твои́, Гóсподи: Или́ сей, глас тóйже:

Вéлия вéры чудесé, / в пещéре, я́ко в чертóзе цáрском, / святúи седмь óтроцы пребы́ша, / и умрóша без тли, / и по мнóзех врéменех востáша, я́ко от сна, / во увéрение воскресéния всех человéков. / Тех молúтвами, Христé Бóже, помúлуй нас.

Ин тропáрь, глас 8:

Благочéстия проповéдники и Воскресéния умéрших изобрази́тели, / Цéркви столпы́ седмочúсленныя, / óтроки всеблажéнныя пéсньми восхвáлим: / тúи бо по мнóгих лéтех нетлéния, áки от сна востáвше, / всем возвести́ша я́ве мéртвых востáние.

НА У́ТРЕНИ

Óба канóна Октóиха, святы́х канóн на 4, глас 2.

Песнь 1

Ирмóс: *Грядúте, лю́дие, / поúм песнь Христу́ Бóгу, / раздéльшему мóре и настáвльшему лю́ди, /*

я́же изведе́ из рабо́ты еги́петския,/ я́ко просла́вися.

Число́м сия́ющия честны́я де́ти седмь, прииди́те, ве́рно почти́м,/ я́ко просвеща́ют Христо́ву Це́рковь, свети́льники седмосве́тлыя,/ лу́чшия зако́нных.

И́же в плотско́е пе́рвее умерщвле́ние, жи́ви су́ще, Христо́во о́троцы седмь оде́яшася,/ я́коже сон, смерть пресла́вно прие́мше,/ утвержда́юще уче́ние воскресе́ния.

Иерихо́н паде́ся гла́сом труб седми́,/ пре́лести же возноше́ние седмогла́сием ны́не ве́ры страда́лец/ сни́де до а́да и разори́ся.

Богоро́дичен: Новоле́пно рождество́ обновля́еши, Безневе́стная,/ и́бо Отцу́ Собезнача́льное и Боже́ственному Ду́ху соприсносу́щное Сло́во/ из Тебе́ воплоти́ся, спряже́ния не оста́вль.

Песнь 3

Ирмо́с: *Утверди́ нас в Тебе́, Го́споди,/ Дре́вом умерщвле́й грех,/ и страх Твой всади́/ в сердца́ нас, пою́щих Тя.*

Зве́зды неукло́нны седмь, яви́стеся, ве́рою сия́юще, страстоте́рпцы,/ и и́же ле́сти, ныря́ющия глубино́ю,/ к при́стани́щу спаси́тельному упра́висте.

Пред суди́щем тве́рдо ста́вше, святи́и, мучи́телей, я́коже иногда́ Маккаве́и,/ во́инства измени́стеся тле́нныя жи́зни, ввои́нившеся Христу́.

Досто́йно Бо́гу прия́тна яви́стеся же́ртва моли́твы, святи́и о́троцы,/ и воне́ю благоуха́нною смрад обличи́вше пре́лести тве́рдо.

Богоро́дичен: Купина́ в Сина́и прообража́ше Твое́, Де́во, пресла́вное рождество́:/ огне́м бо Божества́ не опали́лася еси́,/ в ложесна́ прие́мши ве́рно.

Ин конда́к, глас 4:

Просла́вивый на земли́ святы́я Твоя́/ пре́жде второ́го и стра́шнаго пришествия Твоего́, Христе́,/ пресла́вным восста́нием отроко́в/ показа́л еси́ Воскресе́ние неве́дящим е́,/ нетле́нна одея́ния и

телеса́ яви́в,/ и царя́ уве́рил еси́ вопи́ти:/ вои́стинну есть ме́ртвых воста́ние.

Седа́лен, глас 4.

Подо́бен: Ско́ро предвари́:

Я́ко столпи́ су́ще Це́ркве Христо́вы,/ сте́ны развергосте невери́я тве́рдо, седмобра́тнии му́ченицы./ Те́мже пре́жде сме́рти е́ллинский гнев,/ и па́ки по сме́рти ерети́ческую бу́рю отгна́вше, и воскресе́ния ве́ру удержа́вше,/ моли́теся ве́рою утверди́тися нам.

Сла́ва, и ны́не, Богоро́дичен:

Де́во Всенепоро́чная, Я́же Пресу́щнаго Бо́га ро́ждшая,/ со Безпло́тными Того́ непреста́нно моли́/ оставле́ние прегреше́ний и исправле́ние жития́ да́ти нам пре́жде конца́,/ ве́рою и любо́вию пою́щим Тя по до́лгу, еди́на Всепе́тая.

Крестобогоро́дичен:

На Кресте́ Тя возвы́шена я́ко узре́ Пречи́стая Ма́ти Твоя́, Сло́ве Бо́жий,/ ма́терски рыда́ющи, веща́ше:/ что́ но́вое и стра́нное сие́ чу́до, Сы́не Мой?/ Ка́ко, Жизнь всех, вкуша́еши сме́рти,/ оживи́ти ме́ртвыя хотя́, я́ко Милосе́рд?

Песнь 4

Ирмо́с: *Услы́шах, Го́споди,/ сла́вное Твое́ смотре́ние/ и просла́вих, Человеколю́бче,/ непостижи́мую Твою́ си́лу.*

Свяще́нное совокупле́ние и число́м я́ве почте́ное,/ седмери́цу честны́х отроко́в воспое́м.

Умудре́на су́етием нечести́ваго пре́лести царя́/ Ефе́сстии о́троцы показа́ша безу́мна.

Же́ртвы пренепоро́чныя я́ко вои́стинну/ и заколе́ния Госпо́дня ве́рою яви́стеся, о́троцы святи́и.

Богоро́дичен: Не пре́зри, моля́щи о нас, при́сно Благословенная,/ изба́витися вся́кия ско́рби, Чи́стая.

Песнь 5

Ирмо́с: *Све́та Пода́телю и веко́в Тво́рче, Го́споди,/ во све́те Твои́х повеле́ний наста́ви нас:/ ра́зве бо Тебе́, ино́го бо́га не зна́ем.*

Нечу́вственно пе́рвее, о́бщею уме́рше на земли́ сме́ртию,/ па́че естества́ воскресну́сте а́бие,/ уверя́юще я́ве, Ефе́сстии о́троцы, ме́ртвых воскресе́ние.

Освя́щшеся Бо́гови испове́данием и́стинныя ве́ры,/ я́ко страда́льцы зако́ннии Госпо́дни,/ изба́влени бы́сте, му́дрии, темни́ц и ран и венцы́ прия́сте.

Победи́вше тве́рдо и́дольскую лесть, сла́внии му́ченицы,/ и от нечести́вых ересе́й уче́ния,/ сохраня́йте при́сно испове́дающия ме́ртвых воскресе́ние.

Богоро́дичен: Во двух естества́х и Ипоста́си еди́ней бысть,/ соверше́н сый Челове́к неслия́нно и соверше́н Бог,/ рожде́йся от Святы́я Ма́тере Пресу́щный.

Песнь 6

Ирмо́с: *В бе́здне грехо́вней валя́ясь,/ неизсле́дную милосе́рдия Твоего́ призыва́ю бе́здну:/ от тли, Бо́же, мя возведи́.*

Боже́ственныя прему́дрости равночи́сленнии столпи́,/ да восхва́лятся святи́и о́троцы седмь,/ словесы́, я́ко ка́мением, сокру́шше мучи́телей безбо́жное повеле́ние.

Зако́ном Боже́ственнаго промышле́ния соблюда́еми,/ гото́вое прия́сте погребе́ние пеще́ру,/ в не́йже ме́ртви и нетле́нни, многоле́тни, святи́и, яви́стеся.

Нетле́ния вста́сте свиде́тели,/ ве́ру отгоня́юще тлетво́рную и ме́ртвую/ и Бо́гу моля́щеся о наде́ющихся воскресе́ния.

Богоро́дичен: Ны́не естество́ же́нское возра́довася,/ ны́не печа́ль преста́, ра́дость же процвете́,/ я́ко Мари́я роди́ ра́дость, Спа́са Христа́ Бо́га.

Конда́к, глас 4.

Подо́бен: Вознесы́йся:

Ми́ра су́щая тле́нная презре́вше/ и нетле́нныя да́ры прие́мше,/ уме́рше, кроме́ тле́ния пребы́ша./ Те́мже востаю́т по мно́гих ле́тех,/ все погре́бше лю́тых неве́рие,/ я́же во хвале́нии днесь, ве́рнии, восхваля́юще, Христа́ воспои́м.

Песнь 7

Ирмо́с: ***Те́лу злато́му прему́дрыя де́ти не послужи́ша,/ и в пла́мень са́ми поидо́ша,/ и бо́ги их обруга́ша,/ среди́ пла́мене возопи́ша, и ороси́ я́ Ангел:/ услы́шася уже́ уст ва́ших моли́тва.***

Прия́телища Бо́жия чи́ста и избра́нна о́троцы яви́шася:/ и́миже преда́ния ересе́й от Це́ркве отго́нятся и правосла́вие сия́ет,/ я́ко есть воскресе́ние вся́кой души́ же и пло́ти, я́коже роди́ся.

Я́ко су́ще тве́рди, пре́жде сме́рти войстинну/ во страда́нии свое́м святи́и о́троцы а́бие яви́шася/ и по уме́ртвии жи́ви, сла́вою содержи́ми Боже́ственною,/ благоче́стно уве́ривше собо́ю и́стинное воскресе́ние.

Душа́м вку́пе и телесе́м чу́вственным бу́дет воскресе́ние,/ я́коже бо не мо́щно без те́ла души́ в мир приити́,/ си́це ни телеси́ без души́,— прехва́льнии глаго́лаху,—/ или́ просла́вится душа́, или́ посрами́тся.

Богоро́дичен: Ро́ждшая Бо́га Спа́са всех, Мари́е,/ отча́янных еси́ исправле́ние, гре́шных обновле́ние,/ и ненаде́жных наде́жда, и пою́щих по́мощь:/ благослове́н Бог оте́ц на́ших.

Песнь 8

Ирмо́с: ***В пещи́ о́трочестей прообрази́л еси́ иногда́ Твою́ Ма́терь, Го́споди,/ о́браз же Сия́ из огня́ изыма́ше, неопа́льно входя́щия,/ Ю́же пое́м, я́вльшуюся Тобо́ю конце́м днесь,/ и превозно́сим во вся ве́ки.***

Ко́рень го́рести нечести́вых, возра́сший лю́те, Боже́ственнии о́троцы,/ посе́кше пре́лести е́реси, приноша́ют плод ве́ры,/ жи́вы, и погре́бшеся ве́рно, и воскре́сше.

Ефе́сских нача́льников, о́троцы святи́и седмь и страстоте́рпцы,/ Христо́ве Це́ркви и ца́рству ве́рному, Боже́ственное яви́стеся утвержде́ние,/ Его́же превозно́сим во вся ве́ки.

Тве́рди я́вльшеся на земли́ и равночи́сленнии показа́вшеся звезда́м,/ неле́стное ше́ствие Боже́ственныя ве́ры о́троцы творя́ще, взыва́ху:/ Тя превозно́сим, Христе́, во ве́ки.

Богоро́дичен: Никто́же поги́бе, Чи́стая, ве́ры наде́жду име́я на Тя, правосла́вно, Ма́ти Бо́жия,/ то́кмо за́вистию отмета́ющиися Твоего́ не покланя́тися зра́ка воображе́нию.

Песнь 9

Ирмо́с: *Я́же пре́жде со́лнца свети́льника Бо́га возсия́вшаго,/ пло́тски к нам прише́дшаго, из боку́ Деви́чу,/ неизрече́нно воплоти́вшая, Благослове́нная, Всечи́стая,/ Тя, Богоро́дице, велича́ем.*

Бога́тство чуде́с и Боже́ственных та́ин открове́ние святы́х яви́ся ны́не воскресе́ние:/ и́же бо иногда́ есте́ственною пло́тию уме́рше сме́ртию,/ нетле́нно ны́не воскресо́ша, оде́яни, я́коже не уме́рше.

Зна́ния сокро́вище и ве́ры тве́рдое огражде́ние святы́х дете́й яви́ся пеще́ра,/ провозвеща́я бу́дущее всех воскресе́ние:/ не четвероднёвнаго Ла́заря, но ве́чныя воскреси́ мертвецы́.

Венце́м муче́ния, пострада́вше, зако́нно оде́ястеся, о́троцы седмь,/ столпы́ прему́дрости Бо́жия,/ и уче́нием правосла́вия восста́ние яви́сте,/ я́ко Це́ркви побо́рницы и моли́твенницы воспева́ющих вас.

Богоро́дичен: Те́ло и ду́шу Твою́ нескве́рно Бо́гу соблюла́ еси́, Чи́стая,/ Царь же возжела́ Твоея́ добро́ты, Христо́с,/ и Ма́терь Своего́ воплоще́ния показа́, Мари́е пресла́вная,/ спасе́ние мне при́сно подава́я.

Свети́лен.

Подо́бен: Жены́, услы́шите:

Ору́жием Честна́го Твоего́ Креста́ воору́жшеся, страстоте́рпцы Твои́, Сло́ве,/ сопроти́вныя си́лы тве́рдо победи́ша/ и с Тобо́ю, Христе́ мой, всех Царю́, ца́рствуют вку́пе.

Богоро́дичен:

Вои́стинну Богоро́дицу, Тя испове́дуем, Влады́чице, Тебе́ ра́ди спа́сшиися,/ и́бо Бо́га неизрече́нно родила́ еси́, разо́ршаго Крестом смерть,/ к Себе́ же привле́кша собо́ры,/ с ни́миже Тя восхваля́ем, Де́во.

На стихо́вне Окто́иха.

Сла́ва, и ны́не, Богоро́дичен.

Моли́тва

О пречу́дниих святи́и седмочи́сленнии о́троцы, Ефе́са гра́да похвало́ и всея́ вселе́нныя упова́ние! Воззри́те с высоты́ Небе́сныя сла́вы на ны, любо́вию па́мять ва́шу чту́щия, наипа́че же на младе́нцы христиа́нския, ва́шему заступле́нию от роди́телей свои́х препоруче́нныя. Низведи́те на ня благослове́ние Христа́ Бо́га, ре́кшаго: оста́вите дете́й приходи́ти ко Мне. Боля́щия у́бо от них исцели́те, скорбя́щия уте́шите, сердца́ их в чисто́те соблюди́те, кро́тостию испо́лните я́ и в земли́ серде́ц их зерно́ испове́дания Бо́жия насади́те и укрепи́те, во е́же от си́лы в си́лу им возраста́ти. И всех нас, свяще́й ико́не ва́шей предстоя́щих, мо́щи же ва́ша с ве́рою лобыза́ющих и те́пле вам моля́щихся, сподо́бите Ца́рствие Небе́сное улучи́ти и немо́лчными гла́сы ра́дования та́мо прославля́ти великоле́пое И́мя Пресвяты́я Тро́ицы, Отца́ и Сы́на и Свята́го Ду́ха, во ве́ки веко́в. Ами́нь.

Святые семь отроков Ефесских († ок. 250; 408—450). В III веке в Ефесе жили семь юношей, сыновья знатных граждан: Максимилиан, Иамвлих, Мартиниан, Иоанн, Дионисий, Ексакустодиан (Константин) и Антонин. Все они состояли на военной службе и были христианами. Нечестивый император Декий (249—251) воздвиг жестокое гонение на христиан. Всюду на площадях города устанавливали идолов и жертвенники. Тех, кто не желал поклоняться языческим кумирам, жестоко преследовали. В это страшное время многие отпали от Христа, семь же юношей были тверды в своем исповедании истинной веры. Схваченные по доносу и закованные в цепи, они предстали перед императором. В ответ на его вопросы юноши исповедали свою веру в воплотившегося Господа Иисуса Христа, объяснили императору, что жертва в их понимании — это молитва и духовные подвиги, идолопоклонничество же и заклание животных мерзки и недопустимы. После этих ответов император Декий лишил исповедников знаков их воинского отличия (с них были сняты пояса) и пригрозил смертью, если они не одумаются. Император верил, что они еще возвратятся в язычество, и на время юноши были отпущены на свободу.

Воспользовавшись этим, святые взяли в своих домах золото и серебро и раздали нищим, оставив себе лишь необходимое для пропитания. Затем они удалились за город к горе Охлон, в которой была пещера, где они и раньше молились. Благочестивые юноши стали готовиться к смерти, укрепляя свои души молитвой. Лишь изредка младший из них, святой Иамвлих, ходил в город за хлебом. Однажды он сообщил товарищам, что на следующий день назначено жертвоприношение и что их ищут. Святой Максимилиан воодушевил юношей выйти из пещеры и добровольно явиться на суд. Готовясь к мученической кончине, юноши поручили себя Богу и стали на молитву. Затем они подкрепили себя хлебом и стали ободрять друг друга. По воле Божией они во время разговора как бы погрузились в сон: смерть объяла юношей, но тление не коснулось их тел.

На следующий день император Декий приказал разыскать юношей. Были вызваны их родители, открывшие в страхе место пребывания своих сыновей. Когда слуги императора

пришли к пещере, они завалили вход в нее камнями, чтобы узники, проснувшись, погибли от голода и жажды. Двое тайных христиан из стражи написали на оловянных дощечках имена святых отроков и изобразили их страдания. Дощечки были оставлены при входе в пещеру, чтобы не погибла память о подвиге святых мучеников.

Прошло около двух веков; гонения на христиан кончились. Но Церковь была потрясена еретическими лжеучениями. Одно из еретических движений пришлось на правление императора Феодосия (408—450). Подобно саддукеям, еретики, в числе которых были и духовные лица, отрицали воскресение мертвых. Исполнились времена, и Бог для вразумления еретиков сотворил великое чудо, подобное воскрешению Христом праведного Лазаря, описанному в Евангелии (Ин. 11, 38—44).

Владелец горы Охлон, желая построить ограду для овец, стал брать камни для нее из тех, которыми была завалена пещера блаженных отроков. Так из нее образовался выход. И в это время, повинуясь Божественному велению, отроки воскресли. Им казалось, что они проспали только одну ночь, что настал день их казни. Их облик и внутреннее состояние не изменились. Придя в город за хлебом, Иамвлих почувствовал недоумение: облик города стал другим, повсюду находились изображения Креста. В хлебной лавке Иамвлих дал продавцу серебряную монету. Продавец был изумлен, поскольку монета оказалась старинной. Юноша был задержан, собрался народ. Для выяснения недоразумения Иамвлиха привели к градоначальнику и епископу. Иамвлих все им чистосердечно рассказал и для уверения предложил пойти к пещере. Он испытывал огромную радость, находясь среди христиан и видя торжество христианской веры. Правители поняли, что совершилось чудо Божие. При стечении народа они отправились к пещере и убедились в правдивости слов святого Иамвлиха. Тогда же были найдены дощечки с именами юношей и все присутствовавшие пришли в изумление и прославили Бога, открывшего чрез пробуждение отроков от долгого сна тайну воскресения мертвых.

Вскоре в Ефес прибыл император Феодосий, извещенный о чудесном событии. Он долго беседовал с отроками и убедился в подлинности совершившегося: Бог воскресил святых отроков, чтобы явно возвестить о грядущем общем Воскресении в славный день Своего Второго Пришествия. Во время беседы святые отроки на глазах у всех склонили головы и вновь почили — на этот раз до всеобщего воскресения. Император хотел совершить погребение в гробах из золота и серебра, но святые, явившись ему во сне, повелели не трогать их тел. Память семи святых отроков Ефесских особенно почитается Святой Церковью. В XII веке русский паломник по святым местам игумен Даниил видел в пещере святые мощи семи Ефесских отроков.

Память их совершается также 22 октября (согласно русскому Прологу): по церковному преданию, отроки вторично уснули в этот день. В греческой Минее 1870 года сказано, что они в первый раз уснули 4 августа, а пробудились 22 октября. Святые Ефесские отроки упоминаются и в службе церковного новолетия — 1 сентября.

Литература

1. Акафист святым седми отроком, иже во Ефесе. М., 1906.
2. Канон святым семи отрокам во Ефесе. М., 1906.
3. Филарет (Гумилевский), архиепископ. Жития святых, чтимых Православною Церковью. Август. СПб., 1885.

Пра́знование Пресвяте́й Богоро́дице ра́ди Ея́ ико́ны, именуемыя «Каза́нская-Пе́нзенская»

Тропа́рь, глас 4:

Засту́пнице усе́рдная,/ Ма́ти Го́спода Вы́шняго,/ за всех мо́лиши Сы́на Твоего́, Христа́ Бо́га на́шего,/ и всем твори́ши спасти́ся,/ в держа́вный Твой покро́в прибега́ющим./ Всех нас заступи́, о Госпоже́, Цари́це и Влады́чице,/ и́же в напа́стех, и ско́рбех, и в боле́знех обремене́нных грехи́ мно́гими,/ предстоя́щих и моля́щихся Тебе́ умиле́нною душе́ю/ и сокруше́нным се́рдцем/ пред пречи́стым Твои́м о́бразом со слеза́ми/ и невозвра́тно наде́жду иму́щих на Тя,/ избавле́ния всех зол,/ всем поле́зная да́руй/ и вся спаси́, Богоро́дице Де́во:/ Ты бо еси́ Боже́ственный покро́в рабо́м Твои́м.

Конда́к, глас 8.

Подо́бен: Взбра́нной:

Притеце́м, лю́дие, к ти́хому сему́ и до́брому приста́нищу,/ ско́рой Помо́щнице, гото́вому и те́плому спасе́нию, покро́ву Де́вы,/ ускори́м на моли́тву и потщи́мся на покая́ние:/ источа́ет бо нам неоску́дныя ми́лости Пречи́стая Богоро́дица,/ предваря́ет на по́мощь и избавля́ет от вели́ких бед и зол/ благонра́вныя и богобоя́щияся рабы́ Своя́.

Велича́ние:

Велича́ем Тя,/ Пресвята́я Де́во,/ и чтим о́браз Твой святы́й,/ и́мже изба́вихомся/ от пога́ных нашествия.

Казанская-Пензенская икона Божией Матери была пожалована царем Алексеем Михайловичем (1645—1676) городу Пензе при его основании в 1666 году. Приходившие с верою к этой иконе всегда получали благодатную помощь в различных нуждах. Накануне 4 августа 1717 года во время набега ногайских татар (так называемый «кубанский погром»), когда не оставалось надежды на спасение города, все жители собрались в соборный храм на молитву, которая не прекращалась всю ночь. Утром икону Царицы Небесной вынесли на крепостной вал и начали акафистное пение. Когда ногайцы начали приступ города, лик Божией Матери потемнел, и святая икона отвернулась от врагов. Во время чтения молитвы в татарском стане произошло смятение, и враги поспешно бежали.

В конце XIX века этой иконе было установлено празднование 4 августа. На всеноцном бдении положено величание: «Величаем Тя, Пресвятая Дево, и чтим образ Твой святый, имже избавихомся от поганых нашествия».

МЕ́СЯЦА А́ВГУСТА В 5-й ДЕНЬ

Предпра́здничество Преображе́ния Го́спода на́шего Иису́са Христа́ и свята́го му́ченика Евсигни́я

НА ВЕЧЕ́РНИ

На Го́споди, воззва́х: стихи́ры предпра́здничества, глас 4.

Подо́бен: Дал еси́ зна́мение:

Приидите́, взы́дем со Иису́сом,/ восходя́щим на го́ру святу́ю,/ и та́мо услы́шим глас Бо́га Живо́го,/ Отца́ Пребезнача́льна,/ о́блаком све́тлым свиде́тельствующ Божественным Ду́хом/ Того́ сво́йство присносу́щнаго сыновства́,/ и, умо́м просвеща́еми,/ в све́те Свет у́зрим.

Приидите́, предлику́ем,/ и себе́ очи́стим,/ и ве́рно угото́вим к Божественному восхо́ду/ превы́шняго Бо́жия жи́тельства,/ я́ко да самови́дцы Того́ вели́чества яви́мся/ и сла́ву получи́м,/ ю́же ви́дети сподо́бишася апо́столов предызбра́ннии/ та́йно на горе́ Фаво́рстей.

Приидите́ ны́не,/ лу́чшим изме́ншеся измене́нием,/ себе́ нау́трие до́бре угото́вим/ на го́ру предвзы́ти Бо́жию святу́ю,/ неизме́нно Христо́ву сла́ву блиста́ющу узре́вше/ я́сно па́че со́лнца,/ и, Тро́ичным озаря́еми Све́том,/ о сем просла́вим Того́ схожде́ние.

И́ны стихи́ры му́ченика, глас то́йже.

Подо́бен: Я́ко до́бля:

Обагри́вся кро́вию пло́ти твоея́,/ оде́ялся еси́ в порфи́ру, сла́вне,/ Божественныя благода́ти/ и

верх твой венцем обложил еси нетления жизни./ Креста же победу, мучениче всемудре,/ десницею обносяся, якоже скиптро,/ со Христом царствуеши, всегда веселяся.

Воин непобедим познан был еси, Евсигние:/ Крестным бо оружием ограждаемь,/ к борением изшел еси врага борца/ и низложил еси того,/ воевав светло/ и венец прием победы/ от единаго Подвигоположника и Владыки/ и присно царствующаго.

Честными твоими страстьми/ страсть честную, славне,/ страдальче Евсигние, изобразил еси/ и, победоносец быв,/ в Вышней митрополии со всеми живеши страстотерпцы, радуяся/ и обожаяся причастием Божественным./ Сего ради честное твое и святое совершаем торжество.

Слава, и ныне, глас 5:

Приидите, взыдем на гору Господню/ и в дом Бога нашего,/ и узрим славу преображения Его,/ славу яко Единороднаго от Отца,/ светом приимем Свет/ и, возвышени бывше духом,/ Троицу Единосущную воспоим во веки.

Аще суббота, И ныне, догматик.

На стиховне стихиры, глас 2.

Подобен: Доме Евфрафов:

Сиянием добродетелей/ просвещшеся,/ произыдем на гору святую,/ да узрим Божественное/ Господне преображение.

Стих: Милость и истина сретостеся,/ правда и мир облобызастася.

Знамение боголепно/ Божества показует/ прежде Креста тайнником,/ яко солнце облистав,/ Христос на горе днесь.

Стих: Блажени людие,/ ведущии воскликновение.

Естество, еже во Адаме,/ Христос изменити хотяй/ на гору ныне/ восходит Фаворскую,/ да обнажит тайнником Божество.

Слава, и ныне, глас тойже. Самогласен:

Иже на горе Фаворстей/ преобразивыйся во славе, Христе Боже,/ и показавый ученикома

Твои́м/ сла́ву Твоего́ Божества́,/ озари́ и нас све́том Твоего́ позна́ния/ и наста́ви на стезю́ за́поведей Твои́х,/ я́ко еди́н Благ и Человеколю́бец.

Тропа́рь, глас 4:

Христо́во преображе́ние предусря́щем,/ све́тло торжеству́юще предпра́зднственная, ве́рнии, и возопии́м:/ приспе́ день Боже́ственнаго весе́лия:/ восхо́дит на го́ру Фаво́рскую Влады́ка,/ Божества́ Своего́ облиста́ти красоту́.

НА У́ТРЕНИ

На Бог Госпо́дь: тропа́рь предпра́зднства, три́жды.

По 1-й кафи́зме седа́лен, глас 4.

Подо́бен: Яви́лся еси́:

Пра́здник пресве́тел Влады́чень прии́де,/ прииди́те вси, на го́ру, у́мно предочи́стившеся, взы́дем Фаво́рскую,/ Христа́ ви́дети.

Сла́ва, и ны́не, то́йже.

По 2-й кафи́зме седа́лен, глас 4.

Подо́бен: Удиви́ся Ио́сиф:

Предпра́зднства день, ве́рнии, днесь/ све́тло сла́внаго и стра́шнаго преображе́ния Христо́ва соверша́юще, согла́сно возопие́м:/ смеше́ние на́ше преобрази́, Спа́се, Боже́ственною Твое́ю пло́тию сооблиста́в тому́,/ и отда́ждь пе́рвейшее досто́яние нетле́ния, я́ко Милосе́рд,/ да Тя вси славосло́вим, еди́наго Бо́га на́шего.

Сла́ва, и ны́не, то́йже.

Кано́н предпра́зднства со ирмосо́м на 6, и трипе́снец на 4, и свята́го на 4. Подо́бне пое́м 8-ю и 9-ю песни, 3-ю же и про́чия пе́сни, да́же до осмы́я, предпра́зднства со ирмосо́м на 8 и свята́го на 4. А́ще случи́тся предпра́зднство в Неде́лю, трипе́снец выпева́ем на повече́рии.

Кано́н предпра́зднства, глас 4.

Песнь 1

Ирмо́с: ***Отве́рзу уста́ моя́, / и напо́лнятся Ду́ха, / и сло́во отры́гну Цари́це Ма́тери, / и явлю́ся, све́тло торжеству́я, / и воспою́, ра́дуяся, Тоя́ чудеса́.***

Да облиста́ет до́ле свет не́бо па́че со́лнца, / и земля́ да слы́шит глаго́лы Живо́таго Бо́га, сыновство́ преобразу́емаго: / Оте́ц бо свиде́тельствует на горе́ Фаво́рстей.

Челове́к зри́мый, но Бог кры́емый, / на Фаво́р Христо́с восхо́дит, Божества́ зарю́ обнажа́я, / е́же па́че со́лнца, сла́вы светлостьми́.

Разу́мно ны́не предгря́дет яви́тися Моисе́ю Христо́с, / сла́вы виде́ние показу́я на горе́ Фаво́рстей лице́м к лицу́ неходата́йственною бесе́дою, / ра́дующеся, днесь предпра́зднуем.

Трипе́снец, глас то́йже.

Песнь 1

Ирмо́с: ***Воспою́ Тебе́, Го́споди Бо́же мой, / я́ко изве́л еси́ лю́ди из рабо́ты еги́петския, / покры́л же еси́ колесни́цы фарао́новы и си́лу.***

Сей предпра́здничный день соверша́юще, ве́рнии, / преображе́ния Христа́, Изба́вителя на́шего, / воспле́щим пе́сньми.

Вход пости́гши свята́го преображе́ния Христо́ва, / и мы облиста́емся Боже́ственными измене́нии, сие́ облобыза́юще.

По ны́нешнем Христо́с дни, пое́мь ученики́, на го́ру восхо́дит / и, та́мо преобра́жся, облиста́ет Божество́м.

Го́ру Фаво́рскую, прииди́те вси, дости́гше у́мно, Христа́ у́зрим, / пред ученики́ Свои́ми стра́шно преобразу́ющася.

Я́ко Дави́д проро́к, вопие́м Ти: / Фаво́рская гора́ и Ермо́н о Твое́м И́мени, Христе́, возра́дуются, / в преображе́нии Твое́м.

Го́ру превысо́кую — се́рдце, очище́но от страсте́й, иму́щии, / у́зрим Христо́во преображе́ние, просвеща́ющее ум наш.

Тро́ичен: Тро́ицу просла́вим правосла́вно, / со Отце́м Сы́на и Ду́ха Свята́го, Еди́но Божество́, / Еди́ницу Триипоста́сную.

Богоро́дичен: Ма́терь и Де́ву Тя правосла́вно

испове́дуем, ве́рнии,/ неизрече́нно ро́ждшую Христа́ Бо́га на́шего, еди́наго Многоми́лостиваго.

Кано́н свята́го, глас 8.

Песнь 1

Ирмо́с: *Пои́м Го́сподеви,/ прове́дшему лю́ди Своя́ сквозе́ Чермно́е мо́ре,/ я́ко Еди́н сла́вно просла́вися.*

С пресла́вными чи́нми а́нгельскими, пресла́вне, сый,/ непреста́нно па́мять твою́ сла́вящия спаса́й.

Храм Уте́шителев освяще́нный твой ум, страстоте́рпче, показа́ся,/ сего́ ра́ди тя ве́рою почита́ем.

Умерщвле́ние живоно́сно пло́тию Пострада́вшаго/ изобрази́л еси́ пло́тию твое́ю, преблаже́нне,/ и и́стинней жи́зни сподо́бился еси́.

Держа́ву беззако́ннующих, укре́пльcя ду́хом, низложи́л еси́/ и зако́ны Госпо́дни, пресла́вне му́чениче, удержа́л еси́.

Богоро́дичен: Разреши́ся кля́тва,/ преста́ же печа́ль рождество́м Твои́м, Всеблагослове́нная Отрокови́це,/ ве́рных весе́лие, Пренепоро́чная.

Песнь 3

Ирмо́с: *Твоя́ песносло́вцы, Богоро́дице,/ живы́й и незави́стный Исто́чниче,/ лик себе́ совоку́пльшия, духо́вно утверди́,/ в Боже́ственней Твое́й сла́ве/ венце́в сла́вы сподо́би.*

Влады́чествуяй тва́рию все́ю, ви́ден бысть, зрак раба́ прие́м,/ и́мже Божества́ непристу́пное сияние ученико́м показа́л есть,/ я́коже вмеща́ху зре́ти.

На го́ру и́дет облиста́ти сла́вы Со́лнце, Христо́с,/ и свы́ше сия́ющую денни́цу омрачи́ти све́том,/ Его́же заря́ми сия́юще, предпра́зднуим днесь.

Живота́ ве́чнаго исполня́я глаго́лы, предста́ Христо́с,/ показу́я в Себе́ ве́щи друго́м разуме́ти, я́коже благоволи́,/ Оте́ческую сла́ву блиста́ющую.

Ин

Ирмо́с: *Ты еси́ утвержде́ние/ притека́ющих к Тебе́, Го́споди,/ Ты еси́ Свет омраче́нных,/ и пое́т Тя дух мой.*

Стал еси́ пред суди́щем, испове́дуя Бо́га Царя́, му́чениче му́дре,/ плоть взе́мшаго, и челове́ки назда́вшаго.

Же́ртва непоро́чна, всесожже́на у́гльми му́ческими,/ и́же от Де́вы принесе́ся У́глю.

Вода́ми духо́вными наводня́ем, сла́вне,/ му́тныя многобо́жия изсуши́л еси́ струи́.

Богоро́дичен: Все моё жела́ние к Тебе́ дви́жу, Чи́стая Влады́чице,/ плотски́х похоте́й мя вско́ре премени́.

Седа́лен свята́го, глас 4.

Подо́бен: Ско́ро предвари́:

Му́ченика Евсигни́я похва́лим,/ я́ко всю упразднивша́го лесть си́лою Христо́вою и ве́ру уясни́вшаго:/ претерпе́ бо му́ки пои́стинне, и обличи́ мучи́телей суровство́ все,/ и вене́ц побе́ды десни́цею Бо́жиею прия́т.

Сла́ва, и ны́не, предпра́зднства, глас то́йже.

Подо́бен: Удиви́ся Ио́сиф:

Гото́вися ны́не, Фаво́ре, се бо грядёт Христо́с,/ Божества́ зарю́ па́че ума́ показа́ти на тебе́ сла́вным ученико́м, я́коже можа́ху./ Илия́ и Моисе́й стра́хом предстоя́ста, о́блак же Све́та осеня́ше,/ и глас слы́шашеся сво́ыше от Отца́ Све́тов, глаго́люще:/ Сей есть Сын Мой возлю́бленный, Того́ послу́шайте.

Песнь 4

Ирмо́с: *Седя́й в сла́ве на престо́ле Божества́,/ во о́блаце ле́гце/ прииде Иису́с Пребоже́ственный/ Нетле́нною Дла́нию и спасе́ зову́щия:/ сла́ва, Христе́, си́ле Твое́й.*

Небе́сный лик с земны́ми ра́дуется и предпра́зднует Светода́вца сия́ние,/ Иже несказа́нно облиста́ет, изменя́я челове́ческий зрак на Фаво́ре,/ я́коже благоволи́.

Богочелове́чным прише́ствием челове́ком прибли́жився,/ чуде́с заре́ю мир та́йно просвети́л еси́,/ блиста́ющеюся же сла́вою Божества́ просия́л еси́ на Фаво́ре непристу́пным Светом.

Иису́с, Нави́н сын, пе́рвее со́лнце уста́ви, прообразу́я день Боже́ственныя стра́сти,/ Сам же, Спа́се, пре́жде Честна́го Креста́ Твоего́, сия́ния скрыл еси́ со́лнца/ заря́ми Боже́ственными лица́ Твоего́.

Ин

Ирмо́с: ***У**слы́шах, Го́споди,/ смотре́ния Твоего́ та́инство,/ разуме́х дела́ Твоя́/ и просла́вих Твое́ Божество́.***

Дрема́ние отри́нув уны́ния, му́чениче Евсигни́е,/ бо́дренно к страда́нию несумне́нною ве́рою дерзну́л еси́.

Го́споде Спа́се твое́м, му́чениче, ра́дуяся, досточу́дне,/ му́ки теле́сныя, я́ко пи́щу сла́дку, ты вмени́л еси́.

Го́рдое шата́ние за зло́бу попо́лзшагося, страстоте́рпче, низве́ргл еси́,/ Боже́ственными нра́вы смиря́яся.

Во́ин непобеди́м яви́лся еси́, во бране́х подвиза́яся,/ сконча́в же муче́ние, враги́ безпло́тныя потреби́л еси́.

Богоро́дичен: Равноси́льна, сопресто́льна родила́ еси́ Сло́ва Отцу́ и Ду́ху,/ Его́же моли́ спасти́ мя, Пресвята́я Отроковице́, Присноде́во.

Песнь 5

Ирмо́с: ***У**жасо́шася всяческая/ о Боже́ственней сла́ве Твое́й:/ Ты бо, Неискусобра́чная Де́во,/ име́ла еси́ во утро́бе над все́ми Бо́га/ и родила́ еси́ Безле́тнаго Сы́на,/ всем воспева́ющим Тя/ мир подава́ющая.***

Христу́, ра́дующеся, ве́рно после́дуем:/ се бо и́дет к горе́, ученики́ лу́чшия с Собо́ю веды́й,/ пред ни́миже неприступною добро́тою возсия́в па́че со́лнца,/ показа́ сла́ву Свою́.

Да просвети́тся днесь не́бо светле́йше восхо́дом, е́же к горе́,/ отону́дуже облиста́ет Христо́с неприступным Све́том,/ со́лнечныя лучи́ сла́вою Божества́ омрача́я, я́ко све́та Пода́тель.

Та́инство показа́ Христо́с ученико́м на Фаво́ре, просия́в па́че зари́ лице́м,/ оде́ждою же риз Свои́х убели́вся све́тло, я́ко снег,/ одева́яйся, я́ко ри́зою, све́том псало́мски.

Ин

Ирмо́с: ***У**тренююще, вопие́м Ти:/ Го́споди, спаси́ ны,/ Ты бо еси́ Бог наш,/ ра́зве Тебе́, ино́го не ве́мы.***

И́скренно прилепля́яся, прему́дре, Влады́це,/ себе́ удали́л еси́ от лука́вствия, Евсигни́е.

Ме́ртвым ка́пищем че́сти не принёсл еси́, Богоно́се,/ Бо́га жи́ва, Го́спода на Небесе́х ве́дый.

На дре́ве воздви́жен, му́ченице доблему́дренне,/ страсть изобрази́л еси́ Безстра́стнаго ве́рою.

Богоро́дичен: Сло́во во утро́бе Твое́й, Чи́стая, воплоща́ется,/ безслове́сных плотски́х страсте́й мир избавля́я.

Песнь 6

Ирмо́с: *Боже́ственное сие́ и всечестно́е/ соверша́юще пра́зднество,/ Богому́дрии, Богома́тере,/ прииди́те, рука́ми воспле́щим,/ от Нея́ ро́ждшагося Бо́га сла́вим.*

Черто́г сла́вы бу́дущия ра́дости друго́м гото́вя,/ восхо́дит на го́ру Христо́с,/ к житию́ Небе́сному от жи́зни, до́лу влеку́щия, возводя́ их.

Удивля́я ра́зум Христо́с ученико́в, небе́сное на земли́ сия́ние облиста́,/ зако́н и проро́ков раболе́пно представля́я нача́льники,/ и́миже ме́ртвым и живы́м свиде́тельствуется Бог.

Свети́льник яви́тися ны́не грядёт, Христо́с,/ в те́мнем ме́сте сия́нием Боже́ственнаго блиста́ния,/ Его́же к сия́нию и́дем, пря́мо лицу́ Его́ ра́дующеся.

Ин

Ирмо́с: *Моли́тву пролию́ ко Го́споду/ и Тому́ возвещу́ печа́ли моя́,/ я́ко зол душа́ моя́ испо́лнися/ и живо́т мой а́ду прибли́жися,/ и молю́ся, я́ко Ио́на:/ от тли, Бо́же, возведи́ мя.*

Разуме́ния и́стинная в се́рдцы благоро́дными поло́ж о́бразы,/ не неве́дый разуме́ния, блаже́нне, вра́жия, на суди́ще поте́кл еси́/ и погуби́л еси́ кре́стным всеору́жием сего́ во́инство.

Де́монов служи́телие, служи́теля тя Тро́ице разуме́вше,/ му́кам, и темни́цам, и непра́ведней сме́рти предаю́т, му́ченице Евсигни́е,/ но побежда́ются твои́м непобеди́мым сопротивле́нием, пребога́те.

Пото́цы кровей твои́х, му́ченице, му́тныя беззако́ния пото́ки,/ и ре́ки безбо́жия ле́стныя, и лука́выя изсуши́ша струи́/ исцеле́ний же ве́рным неизчерпа́емая пучи́на яви́шася.

Богоро́дичен: Изсуши́вши сады́ зло́бы в Тебе́ прозябе́нием Сло́ва, Ма́ти Чи́стая,/ из ко́рене души́ мое́я лука́выя мы́сли отсецы́/ и насади́ добродете́лей кра́сная, Де́во, прозябе́ния.

Конда́к, глас 4.

Подо́бен: Яви́лся еси́:

Боже́ственным днесь преображе́нием/ челове́ческое все естество́ просия́вает боже́ственно, в весе́лии зову́щее:/ преобразу́ется Христо́с, спаса́яй вся.

И́кос:

Преображе́нием Боже́ственным зрак наш, и́же дре́вле тле́нием растле́нный/ во а́довых сокро́вищах пра́отца Ада́ма,/ днесь Зижди́тель из тли возведе́, обожа́ет наш ра́зум,/ пребыва́ет же Бог вку́пе и Челове́к,/ естества́ ка́яждо соедине́на нося́ непрело́жна же и нераздели́льна./ Те́мже ны́не на Фаво́ре несказа́нно сия́ет/ и из всея́ пло́ти даёт лучи́ Божества́ Своего́, просвеща́я вопию́щия:/ преобразу́ется Христо́с, спаса́яй всех.

Песнь 7

Ирмо́с: *Не послужи́ша тва́ри Богому́дрии/ па́че Созда́вшаго,/ но, о́гненное прещение́ му́жески попра́вше,/ ра́довахуся, пою́ще:/ препе́тый отце́в Госпо́дь и Бог, благослове́н еси́.*

К преложе́нию от земли́, на высоту́ восходя́щему, учени́к избра́нию после́дуем,/ Христо́во смотря́юще стра́нное виде́ние./ Уди́вльшеся же с ни́ми, возопие́м:/ Бо́же, благослове́н еси́.

Оскве́рншееся очи́стил еси́ естество́ челове́ческое водо́ю же и огне́м,/ Твое́ю пло́тию сего́ све́тлость показу́еши, Спа́се,/ лице́м Твои́м просия́в па́че со́лнца во о́браз бу́дущия сла́вы.

Взы́дем со Христо́м на го́ру святу́ю,/ возводя́щим Зеведе́евы сы́ны и Петра́ лу́чшаго,/ и́хже избра́ сла́ве Свое́й свиде́тели, зову́щия:/ Бо́же, благослове́н еси́.

Ин

Ирмо́с: *О́троцы евре́йстии в пещи́/ попра́ша пла́мень дерзнове́нно/ и на ро́су огнь преложи́ша,*

вопию́ще:/ благослове́н еси́, Го́споди Бо́же, во ве́ки.

Кровьми́, му́чениче, излия́нными любве́ ра́ди Христа́ вопло́щшагося,/ просвети́в твою́ ду́шу, к Сему́ преста́вился еси́, вопия́, ра́дуяся:/ Бо́же, благослове́н еси́.

Горя́ любо́вию Спа́са, избежа́л еси́ про́пасти нече́стия/ и зи́му лю́тых претерпе́л еси́ мук, взыва́я, Евсигни́е:/ Бо́же, благослове́н еси́.

Еще́ теку́щим ка́плям, пресла́вне, Боже́ственных твои́х крове́й,/ Влады́це Христу́ предста́л еси́, воспева́я:/ благослове́н еси́, Го́споди Бо́же, во ве́ки.

Да Боже́ственнаго Ца́рствия ве́чную жизнь насле́диши,/ вре́меннаго живота́ сла́вы возгнуша́лся еси́, вопия́, Евсигни́е:/ Бо́же, благослове́н еси́.

Богоро́дичен: Но́во родила́ еси́ Отроча́,/ Его́же роди́ Оте́ц пре́жде век, Богоро́дице Чи́стая./ Ему́же вси воспева́ем:/ Бо́же, благослове́н еси́.

Песнь 8

Ирмо́с: *О́троки благочести́выя в пещи́/ Рождество́ Богоро́дичо спасло́ есть,/ тогда́ у́бо образу́емое,/ ны́не же де́йствуемое,/ вселе́нную всю воздвиза́ет пе́ти Тебе́:/ Го́спода по́йте, дела́,/ и превозноси́те Его́ во вся ве́ки.*

Кто не удиви́тся, Всецарю́ сла́вы, великоле́пию сла́вы Твоея́,/ в не́же преобра́жся, показа́л е́си друго́м Твои́м,/ Боже́ственными светлостьми́ облиста́в их?/ С ни́миже предпра́зднующих ве́рою уясни́ Све́том Твои́м нас, Тя пою́щих.

Высоту́ Небе́снаго жития́ и сла́вы присносу́щныя Боже́ственное сия́ние да́руй рабо́м Твои́м,/ ны́не предпра́зднующим Твоего́ преображе́ния све́тлое торжество́,/ в не́же Свет облиста́я, уясня́еши Тя воспева́ющия, Христе́ Светода́вче.

Све́та Пода́тель и Свет сый непристу́пен,/ Присносу́щне, Пребезнача́льне, одея́йся Све́том, я́коже ри́зою,/ свет в ми́ре просия́л еси́, с пло́тию прише́д,/ и Свет на горе́ облиста́еши, сла́вы О́тчия показа́в о́браз.

Ин

Ирмо́с трипе́снца: ***Царя́ Христа́, / Его́же испове́даша плене́ннии о́троцы, / в пещи́ глаго́люще ве́лиим гла́сом: / вся дела́, по́йте Го́спода.***

Госпо́дня све́тлаго преображе́ния настоя́щий день облиста́в, / ми́рови повелева́ет вопи́ти: / вся дела́, по́йте и превозноси́те Его́ во ве́ки.

Мы́слию, ве́рнии, прииди́те, / по́йдем к горе́ свято́й ви́дети преображе́ние Христо́во всесве́тлое: / вся бо просвеща́ет, славосло́вящия сие́ во ве́ки.

Днесь Христо́ву преображе́нию / чи́стым се́рдцем предусре́тение сотвори́м и возопии́м све́тло: / вся дела́, Го́спода по́йте и превозноси́те Его́ во ве́ки.

Тро́ичен: В Ли́цех Трех Еди́ное Божество́ богосло́вим, / Отца́ и Сы́на и Ду́ха Пресвята́го, / ку́пно, вся дела́, по́йте и превозноси́те Его́ во ве́ки.

Богоро́дичен: Царя́ Христа́, Его́же нам роди́ Де́ва Мари́я / и по рождестве́ пребы́вши Де́ва Чиста́, / вся дела́, по́йте и превозноси́те Его во ве́ки.

Ин

Ирмо́с: ***Победи́тели мучи́теля и пла́мене / благода́тию Твое́ю бы́вше, / за́поведем Твои́м зело́ прилежа́ще, / о́троцы вопия́ху: / благослови́те, вся дела́ Госпо́дня, Го́спода.***

Щито́м, всеблаже́нне, благоче́стия всю́ду огражда́емь, / беззако́ннующия победи́л еси́ благода́тию, пою́ непреста́нно: / благослови́те, вся дела́ Госпо́дня, Го́спода.

Внегда́ скорбе́ти тебе́, к Богу́ воззва́л еси́ Благоде́телю, / и услы́ша тебе́, и от лю́тых изба́ви тя, вопию́ща: / благослови́те, вся дела́ Госпо́дня, Го́спода.

Не бого́м бездо́шным честь безслове́снейшу, му́чениче, принесл, / чиста́ же́ртва Бо́гу принесе́лся еси́, пою́ непреста́нно: / благослови́те, вся дела́ Госпо́дня, Го́спода.

Да бу́дущую получи́ши, прему́дре, жизнь и сла́ву, / умертви́лся еси́ ми́рови и, вопия́, Евсигние́, умере́н был еси́: / благослови́те, вся дела́ Госпо́дня, Го́спода.

Богоро́дичен: Ми́лостивая Де́во, Бо́га Преми́лостиваго поро́ждшая,/ ми́лости Боже́ственныя вся сподо́би, пою́щия:/ благослови́те, вся дела́ Госпо́дня, Го́спода.

Песнь 9

Ирмо́с: *Всяк земноро́дный/ да взыгра́ется, Ду́хом просвеща́емь,/ да торжеству́ет же Безпло́тных умо́в естество́,/ почита́ющее свяще́нное торжество́ Богома́тере,/ и да вопие́т:/ ра́дуйся, Всеблаже́нная, Богоро́дице,/ Чи́стая Присноде́во.*

Ра́дуйся, не́бо, от земли́ возсия́ющаго ны́не прове́дый, Со́лнца Незаходи́маго,/ и сла́вою Боже́ственною покры́ти хотя́щаго со́лнечныя све́тлости;/ земля́ же да лику́ет све́тло,/ Небе́сною заре́ю и све́тлостию сия́ющи и свет быва́ющи.

Поя́ Дави́д Твое́ преображе́ние, предвозгласи́:/ кто уподо́бится Тебе́, Го́сподеви, глаго́ля, в сыне́х Бо́жиих?/ Ты бо, прославля́яся в сове́тех свяны́х, вели́к яви́лся еси́ су́щим о́крест Тебе́,/ стра́шен в сла́ве Боже́ственнаго зра́ка.

О Сло́во Бо́жие, му́дрость, и си́ла, и о́браз Оте́ч!/ О Бо́же, разумева́емый ве́рными, и Челове́че познава́емый!/ Твоего́ преображе́ния нас сподо́би, соверши́ти све́тлое торжество́,/ во све́те до́брых дел сия́ющих.

Ин

Ирмо́с: *Тя, Неискусобра́чную Богоро́дицу,/ Небе́сный черто́г,/ ро́ждшую Нача́льника спасе́ния на́шего,/ пе́сньми велича́ем.*

Сей первовхо́дный день/ Твоего́, Христе́, творя́ще пресла́внаго и всесве́тлаго преображе́ния,/ пе́сньми Тя велича́ем.

Усе́рдно, ве́дяще сла́вное преображе́ние Госпо́дне,/ озари́м духо́вно помышле́ния на́ша, сие́ велича́юще.

До́брым измене́нием изме́ньшеся, Христо́вым преображе́нием,/ обря́щемся светоявле́нни добродея́нии на́шими, сие́ велича́юще.

Тро́ичен: Тя, Триипоста́сную Тро́ицу и Нераздели́льное Существо́,/ Отца́ и Сы́на и Ду́ха Свята́го, пе́сньми велича́ем.

Богоро́дичен: Тя, купину́, ю́же Моисе́й ви́де горя́щую и неопаля́емую,/ огнь прие́мшую Божества́, пе́сньми велича́ем.

Ин

Ирмо́с: *Устраши́ся всяк слух/ неизрече́нна Бо́жия снизхожде́ния,/ я́ко Вы́шний во́лею сни́де да́же и до пло́ти,/ от деви́ческаго чре́ва быв Челове́к./ Те́мже Пречи́стую Богоро́дицу, ве́рнии, велича́ем.*

Кре́постию, му́ченице, Христо́вою некре́пкаго врага́ умертви́л еси́, вознося́щагося/ и су́етно вои́стинну ны́не шата́ющагося,/ и ме́чному усече́нию главу́ преклони́л еси́,/ и освяти́л еси́ кро́вным тече́нием зе́млю всю.

Я́ко украше́ние всех страда́льцев, я́ко му́чеников красота́, Евсигние́,/ я́ко столп непоколеби́м Це́ркве, я́ко огражде́ние благочести́вых преявственно,/ я́ко Божественная ле́пота притека́ющих к тебе́,/ я́ко всесве́тлая звезда́, ублажи́лся еси́.

Иска́пают ми́ро па́ры по́тов твои́х благово́нное, Евсигние́,/ и сердца́ на́ша, тя чту́щих, благоуха́ют,/ и смрад страсте́й, бед и скорбе́й отгоня́ют, страстоте́рпче Христо́в до́блий.

Со́лнце сла́вы, Иису́се, уясни́вый па́мять днесь страда́льца Твоего́,/ того́ моли́твами просвети́, молю́ся,/ омрачи́вшуюся мою́ ду́шу пре́лестию змии́ною,/ да сла́влю Тя, я́ко Бо́га и́стинна и Человеколю́бца.

Богоро́дичен: Просвети́, две́ре Све́та, се́рдца моего́ о́чи, молю́ся,/ тьмо́ю грехо́вною осле́пшия,/ и прия́тны Божественным покажи́ сия́нием,/ да почита́ю Тя, да Божественными гла́сы велича́ю Тя.

Свети́лен предпра́здства.

Подо́бен: Не́бо звезда́ми:

Не́бо созда́вый и звезда́м свет вложи́вый, днесь на го́ру Фаво́рскую возше́д,/ освеща́ет ученики́ заре́ю Божества́ Своего́.

Сла́ва, и ны́не, подо́бен:

Днесь на Фаво́ре Христо́с Свет облиста́,/ днесь свы́ше шум, глас Оте́ч, услы́шан бысть:/ Сей есть, вопия́, Сын возлю́бленный Мой.

На стихо́вне стихи́ры, глас 1.

Подо́бен: Небе́сных чино́в:

Пресвята́го сла́внаго преображе́ния / предсре́тение творя́ще в настоя́щий день, / Христа́ славосло́вим, / на́ше огне́м Божества́ / преобрази́вша естество́ / и я́коже пре́жде нетле́нием облиста́вша.

Стих: Ми́лость и и́стина сретто́стеся, / пра́вда и мир облобыза́стася.

На святу́ю го́ру, прииди́те, взы́дем, / и всесве́тлое преображе́ние / ве́рою у́зрим Госпо́дне, / Тому́ ве́рно покланя́ющеся, и глаго́лем: / Ты Бог еди́н еси́, воплоще́ся / и обожи́в челове́чество.

Стих: Го́споди, во све́те лица́ Твоего́ по́йдем / и о и́мени Твое́м возра́дуемся во ве́ки.

Сей есть день предпра́зднственный, / во́ньже преобразу́ется Христо́с, / су́щим с Ним Моисе́ю и Илии́ / и Его́ ученико́м на горе́ Фаво́рстей, / гла́су тако́ву глаго́лющу: / Сей есть вои́стинну избра́нный Мой Сын.

Сла́ва, и ны́не, глас 5. Самогла́сен:

Зако́на и проро́ков / Тя, Христе́, Творца́ и Испо́лнителя свиде́тельствоваша, / зря́ще во о́блаце, / Моисе́й Богови́дец и Илия́ огнеколесни́чник / и неопа́льный небошествен́ник, / в преображе́нии Твое́м. / С ни́миже и нас просвеще́ния Твоего́ сподо́би, Влады́ко, / пе́ти Тя во ве́ки.

НА ЛИТУРГИ́И

Блаже́нны предпра́зднства, пе́сни 3-я и 6-я.

Подоба́ет ве́дати: а́ще случи́тся предпра́зднство Преображения Христо́ва в Неде́лю:

В суббо́ту на ма́лой вече́рни, стихи́ры воскре́сны и Богоро́дицы, по обы́чаю.

На вели́цей вече́рни, по кафи́зме, на Го́споди, воззва́х: стихи́ры воскре́сны 3, и Анато́лиев еди́н, и предпра́зднства 3, и му́ченика 3. Сла́ва, предпра́зднства. И ны́не, Богоро́дичен 1-й настоя́щаго гла́са.

На литии́ стихи́ра хра́ма и предпра́зднства стихо́вны того́ дне. Сла́ва, и ны́не, предпра́зднства.

На стихо́вне, стихи́ры воскре́сны, Сла́ва, и ны́не, предпра́зднства.

На благослове́нии хле́бов тропа́рь: Богоро́дице Де́во, ра́дуйся: три́жды. И чте́ние в посла́нних Апо́стольских. А *зри* иде́же несть бде́ния: по Ны́не отпуща́еши: тропа́рь воскре́сен. Сла́ва, и ны́не, предпра́зднства.

На повече́рии пое́м трипе́снец и по Досто́йне конда́к предпра́зднства.

На у́трени тропа́рь воскре́сен, два́жды. Сла́ва, и ны́не, предпра́зднства. И про́чее до кано́на воскре́сно. Кано́н воскре́сен со ирмосо́м на 4, и Богоро́дицы на 2, и предпра́зднства на 4, и свята́го на 4. Катава́сия: Крест начерта́в: По 3-й пе́сни конда́к и и́кос предпра́зднства и седа́лен свята́го. Сла́ва, и ны́не, предпра́зднства. По 6-й пе́сни конда́к воскре́сен и и́кос. На 9-й пе́сни пое́м Че́стне́йшую: Свети́лен воскре́сен, два́жды. Сла́ва, и ны́не, предпра́зднства.

На хвали́тех стихи́ры воскре́сны 4 и предпра́зднства стихиры, со Сла́вным, 4. Сла́ва, стихи́ра Ева́нгельская. И ны́не: Преблагослове́нна еси́: Славосло́вие вели́кое. Тропа́рь воскре́сен, ектений, и отпу́ст, и оглаше́ние Студи́тово, и обы́чное исхожде́ние в притво́р, и час 1-й. На 1-м часе́ тропа́рь воскре́сен. Сла́ва, предпра́зднства. И ны́не, Богоро́дичен часо́в. По О́тче наш: конда́к предпра́зднства. Та́кожде и на про́чих часе́х глаго́лем, пременя́юще.

На Литурги́и: Блаже́нны гла́са на 6 и предпра́зднства песнь 3-я. По вхо́де тропа́рь воскре́сен, предпра́зднства, и хра́ма Богоро́дицы, а́ще есть, и хра́ма свята́го, или́ святы́я. Та́же конда́к воскре́сен. Сла́ва, хра́ма свята́го, или́ святы́я. И ны́не, предпра́зднства. Проки́мен, Апо́стол, аллилу́ия, Ева́нгелие, и причастен дне, и у́тренний Апо́стол, и Ева́нгелие ряд под зача́ло.

ЗРИ **Ве́стно бу́ди: Я́ко а́ще случи́тся пра́здник Христо́ва Преображе́ния в Неде́ло, ничто́же воскре́сно пое́тся, ниже́ Ева́нгелие у́треннее чте́тся, но вся слу́жба пра́здника, ве́чер, и у́тро, и на Литурги́и, неизме́нно.**

Святой мученик Евсигний родился в Антиохии Сирийской в середине III века по Рождестве Христовом. Достигнув совершеннолетия, он поступил на военную службу. Шестьдесят лет отдал Евсигний ратному делу, служа в войсках римских императоров Диоклитиана, Максимиана Геркула, Констанция Хлора, Константина Великого и его сыновей. В 308 году он удостоился быть свидетелем и описателем мученического подвига святого Василиска. При этом, вместе с другими христианами, он видел Самого Господа, Который принял возносимую Ангелами душу мученика. В царствование святого Константина Великого святой Евсигний был свидетелем явления на небе сияющего Креста, предвещавшего славную победу византийскому войску силой Христовой. В старости угодник Божий оставил военную службу и удалился на родину.

Он проводил время в посте и молитвах, посещении храмов Божиих и других подвигах добродетели. Святой Евсигний пользовался любовью соотечественников, и к нему часто обращались многие за советом и наставлением. Так он дожил до времени правления жестокого гонителя христиан Юлиана Отступника (361—363), стремившегося восстановить язычество. Направляясь однажды в храм Божий, святой Евсигний повстречал на пути двух ссорившихся язычников. Они остановили святого и просили его разрешить их недоумения. Угодник Божий исполнил их просьбу и рассудил по справедливости. Тот, кто оказался неправ, обиделся и донес, что Евсигний — христианин. Святой предстал перед судом императора Юлиана. Он безбоязненно обличил царя в отступлении от Христа, противопоставляя его благочестивому Константину Великому. При этом угодник Божий, как очевидец, подробно рассказал о явлении на небе знамения Креста. Юлиан, кипя злобой и не желая слушать святого исповедника, приказал отсечь ему голову. Мученическая кончина святого Евсигния последовала в 362 году, на 110-м году жизни.

МЕ́СЯЦА А́ВГУСТА В 6-й ДЕНЬ

Свято́е Преображе́ние Го́спода Бо́га и Спа́са на́шего Иису́са Христа́

НА МА́ЛОЙ ВЕЧЕ́РНИ

На Го́споди, воззва́х: стихи́ры на 4, глас 1.

Подо́бен: Небе́сных чино́в:

Иже с Моисе́ом глаго́лавый дре́вле/ на горе́ Сина́йстей о́бразы, глаго́ля:/ Аз есмь Бог Сый;/ днесь же на горе́ Фаво́рстей преобрази́ся,/ началообра́зное показу́я, луча́ми облиста́яся./ Те́мже, Христе́, велича́ю Твою́ си́лу.

(Дважды.)

Пое́мь осо́бь Твоя́, Христе́, ученики́,/ Петра́, Иа́кова и Иоа́нна,/ во́лею на го́ру сих возве́л еси́,/ чу́до стра́шное показа́в/ и нестерпи́мое Божественнаго пришествия Твоего́ издале́ча/ присносу́щное благоле́пие.

Твоего́, Христе́, пришествия непостижи́маго/ тре́петни бы́вше апо́столи дре́вле,/ ниц на зе́млю па́дше,/ Божественней Твое́й дивля́хуся си́ле:/ со́лнца просия́в светле́е, Бла́же,/ неизрече́нною си́лою Твое́ю.

Сла́ва, и ны́не, глас 8:

Мрак зако́нный/ све́тлый преображе́ния прия́т о́блак,/ в не́мже Моисе́й и Илия́ бы́вше/ и пресве́тлыя сла́вы сподо́бльшеся, Бо́гу глаго́лаху:/ Ты еси́ Бог наш, Царь веко́в.

На стихо́вне стихи́ры, глас 2.

Подо́бен: До́ме Евфра́фов:

Дне́сь Христо́с/ на горе́ Фаво́рстей,/ Ада́мово преме́нив/ очерне́вшее естество́,/ просвети́в, богосоде́ла.

Стих: Твоя́ суть небеса́,/ и Твоя́ есть земля́.

Сия́нием добродете́телей/ просве́щшеся, вопие́м,/ на горе́ свяще́й/ зря́ще Боже́ственное/ Госпо́дне Преображе́ние.

Стих: Фаво́р и Ермо́н/ о И́мени Твое́м возра́дуетася.

Со́лнце у́бо,/ зе́млю уясня́я,/ а́бие захо́дит,/ Христо́с же, со сла́вою облиста́в на горе́,/ мир просвети́л есть.

Сла́ва, и ны́не, глас и подо́бен то́йже:

Ви́деша на Фаво́ре/ Моисе́й же и Илия́/ от Де́вы Отроковицы/ Бо́га воплоща́ема,/ челове́ком на избавле́ние.

Тропа́рь пи́сан на вели́цей вече́рни.

НА ВЕЛИ́ЦЕЙ ВЕЧЕ́РНИ

Стихоло́гия не быва́ет, то́кмо а́ще есть Неде́ля, тогда́ пое́м кафи́зму всю; а́ще в понеде́льник, пе́рвый антифо́н. На Го́споди, воззва́х: стихи́ры на 8, самогла́сны, глас 4, по два́жды. Космы́ мона́ха:

Пре́жде Креста́ Твоего́, Го́споди,/ гора́ Небеси́ подо́бящися,/ и о́блак, я́ко сень, протяза́шеся,/ Тебе́ преобразу́ющуся,/ от Отца́ же свиде́тельствуему:/ та́мо бе Петр со Иа́ковом и Иоа́нном,/ я́ко хотя́ху бы́ти с Тобо́ю и во вре́мя преда́ния Твоего́,/ да, ви́девше чудеса́ Твоя́,/ не устраша́тся страда́ний Твои́х,/ и́мже поклони́тися нам в ми́ре сподо́би,/ вели́кия ра́ди Твоея́ ми́лости.

Пре́жде Креста́ Твоего́, Го́споди,/ поим ученики́ на го́ру высо́ку,/ преобрази́лся еси́ пред ни́ми,/ луче́ю си́лы озаря́я их,/ отсю́ду у́бо человеколю́бием,/ отону́ду вла́стию,/ показа́ти хотя́ воскресе́ния све́тлость,/ его́же и нас, Бо́же, в ми́ре сподо́би,/ я́ко Ми́лостив и Человеколю́бец.

Гора́, я́же, иногда́ мра́чна и ды́мна,/ ны́не же честна́ и свята́ есть,/ на не́йже но́зе Твои́ стоя́сте, Го́споди,/ преве́чное бо сокрове́нное та́инство/

напосле́док явле́но сотвори́, / стра́шное Твое́ преображе́ние, / Петру́, и Иоа́нну, и Ива́кову. / И́же, такова́ сия́ния лица́ Твоего́ не терпя́ще / и све́тлости риз Твои́х, / ниц на лице́ земли́ покрыва́хуся, / и́же и у́жасом одержи́ми, дивля́хуся, / ви́дяще Моисе́я и Илию́, глаго́люща с Тобо́ю, / хотя́щая приключи́тися Тебе́; / и глас от Отца́ свиде́тельствоваше, глаго́ля: / Сей есть Сын Мой возлю́бленный, / о Не́мже благоизво́лих, / Того́ послу́шайте, / И́же и да́рует ми́рови ве́лию ми́лость.

На горе́ высо́це преобра́жся, Спас, / верхо́вныя име́я ученики́, / пресла́вно облиста́л есть, / показу́я, я́ко высото́ю добродете́лей облиста́вше / и Божественней сла́ве сподо́бятся. / Глаго́лющии со Христо́м Моисе́й и Илия́ пока́зоваху, / я́ко живы́ми и мертвыми облада́ет / и и́же дре́вле зако́ном и проро́ки глаго́лавый есть Бог, / Ему́же и глас Оте́ч из о́блака све́тла послу́шествоваше, глаго́лющий: / Того́ послу́шайте, / И́же Кресто́м а́да плени́вша / и мертвым да́рующа живо́т ве́чный.

Сла́ва, и ны́не, глас 6. Анато́лия:

Прообразу́я воскресе́ние Твое́, Христе́ Бо́же, / тогда́ поя́т три Твоя́ ученики́, / Петра́, и Ива́кова, и Иоа́нна, / на Фаво́р возше́л еси́. / Тебе́ же, Спа́се, преобразу́ющуся, / Фаво́рская гора́ Све́том покрыва́шеся, / ученицы́ Твои́, Сло́ве, / поверго́ша себе́ до́лу на земли́, / не терпя́ще зре́ти неви́димаго зра́ка, / А́нгели служа́ху стра́хом и тре́петом, / небеса́ убоя́шася, / земля́ востре́пета́, / ви́дяще на земли́ сла́вы Го́спода.

Вход. Проки́мен дне. И чте́ния.

Исхо́да чте́ние (глава́ 24):

Рече́ Госпо́дь к Моисе́ю: / взы́ди ко Мне на го́ру и ста́ни та́мо, / и дам ти скрижа́ли ка́менныя, зако́н и за́поведи, я́же написа́х взако́нити им. / И воста́в Моисе́й и Иису́с, предстоя́й ему́, взыдо́ша на го́ру Бо́жию. / И ста́рцем рече́: / безмо́лвствуйте та́мо, до́ндеже возврати́мся к вам, / и се Аарон и Ор с ва́ми, / а́ще кому́ прилучи́тся суд, да и́дут к ним. / И взы́де Моисе́й на го́ру, и покры́ о́блак го́ру. / И сни́де сла́ва Бо́жия на го́ру Сина́йскую, / и покры́

ю о́блак шесть дней,/ и призва́ Госпо́дь Моисе́я в день седмы́й из среды́ о́блака./ Виде́ние же сла́вы Госпо́дни,/ я́ко огнь, паля́ на версе́ горы́,/ пря́мо сыно́в Изра́илевых./ И вни́де Моисе́й посреде́ о́блака, и взы́де на го́ру,/ и бе та́мо, на горе́, четы́редесять дней/ и четы́редесять нощей́.

Исхо́да чте́ние (главы́ 33—34):

Во днех о́нех, глаго́ла Госпо́дь к Моисе́ю лице́м к лицу́,/ я́ко а́ще бы кто возглаго́лал к своему́ дру́гу, и отсыла́шеся в полк;/ слуга́ же Иису́с, сын Нави́н, ю́ноша не исхожда́ше из ски́нии./ И рече́ Моисе́й ко Го́споду:/ се Ты мне глаго́леши, изведи́ лю́ди сия́,/ Ты же не яви́л ми еси́, его́же по́слеши со мно́ю./ Ты же мне рекл еси́:/ вем тя па́че всех, и благода́ть и́маши у Мене́./ А́ще у́бо обрето́х благода́ть пред Тобо́ю,/ яви́ ми Сама́го Тебе́ разу́мно, да ви́жу Тя:/ я́ко да обре́т бу́ду благода́ть пред Тобо́ю,/ и да разуме́ют, я́ко лю́дие Твои́ язы́к сей./ И глаго́ла ему́ Госпо́дь:/ Аз Сам предыду́ пред тобо́ю и упоко́ю тя./ И рече́ к Нему́ Моисе́й:/ а́ще Сам Ты не ше́ствуеши с на́ми,/ да не изведе́ши мя отсю́ду./ И ка́ко ве́домо бу́дет вои́стинну, я́ко обрето́х благода́ть у Тебе́,/ аз же и лю́дие Твои́, то́чию иду́щу Ти с на́ми?/ И просла́влен бу́ду аз же и лю́дие Твои́/ па́че всех язы́к, ели́цы суть на земли́./ Рече́ же Госпо́дь к Моисе́ю:/ сие́ сло́во твое́, е́же рекл еси́, сотворю́,/ обре́л бо еси́ благода́ть предо Мно́ю, и вем тя па́че всех./ И глаго́ла Моисе́й: покажи́ ми сла́ву Твою́./ И рече́: Аз предыду́ пред тобо́ю сла́вою Мое́ю/ и воззову́ о и́мени Мое́м, Госпо́дь пред тобо́ю./ И поми́лую, его́же а́ще ми́лую,/ и ущедрю́, его́же а́ще ще́дрю./ И рече́: не возмо́жеши ви́дети лице́ Мое́:/ не бо у́зрит челове́к лице́ Мое́, и жив бу́дет./ И рече́ Госпо́дь:/ се ме́сто у Мене́, и ста́неши на ка́мени,/ до́ндеже у́бо пре́йдет сла́ва Моя́, и положу́ тя в разсе́лине ка́мене,/ и покры́ю руко́ю Мое́ю над тобо́ю, до́ндеже мимоиду́./ И отыму́ ру́ку Мою́, и тогда́ у́зриши за́дняя Моя́,/ лице́ же Мое́ не яви́т ти ся./ И у́треневав, Моисе́й зау́тра взы́де на го́ру Сина́йскую,/ я́коже глаго́ла ему́ Госпо́дь./ И сни́де Госпо́дь во о́блаце,/ и предста́ Ему́ та́мо Моисе́й, и

призва́ и́менем Госпо́дним./ И мимои́де Госпо́дь пред лице́м его́, и призва́:/ Госпо́дь Бог Щедр и Ми́лостив,/ Долготерпели́в, и Многоми́лостив, и И́стинен./ И потща́вся Моисе́й, прини́к на зе́млю,/ поклони́ся Го́сподеви.

Ца́рств тре́тиих чте́ние (глава́ 19):

Во днех о́нех, прии́де Илия́ в Вирсави́ю,/ я́же есть земля́ Иу́дова,/ и оста́ви о́трочища своего́ та́мо./ И сам по́йде в пусты́ню путь дне,/ и прии́де, и се́де под сме́рчием, и у́спе,/ и сон ви́де та́мо, под са́дом./ И се не́кий прикосну́ся ему́,/ и рече́ ему́: воста́ни, яждь и пий./ И воззре́ Илия́,/ и се при возгла́вии его́ опресно́к ячме́нный и корча́г воды́;/ и воста́, и яде́, и пит, и, обра́щся, у́спе./ И обра́щся А́нгел Госпо́день втори́цею,/ и косну́ся его́, и рече́ ему́:/ воста́ни, яждь и пий, я́ко мног от тебе́ путь./ И воста́, и яде́, и пит,/ и и́де в кре́пости я́ди тоя́ четы́редесять дней/ и четы́редесять нощей до горы́ Хори́вския./ И вни́де та́мо в пещеру, и всели́ся в ней./ И се глаго́л Госпо́день к нему́, и рече́ ему́ Госпо́дь:/ изы́ди и ста́ни на горе́ пред Го́сподем./ И се Госпо́дь мимои́дет, и дух ве́лий и кре́пок разоря́я го́ры,/ и сокруша́я ка́мение пред Го́сподем:/ не в ду́се Госпо́дь./ И по ду́се трус, и не в тру́се Госпо́дь./ И по тру́се огнь, и не во огни́ Госпо́дь./ И по огни́ глас хла́да то́нка, и та́мо Госпо́дь./ И бысть, я́ко услы́ша Илия́, покры́ лице́ свое́ ми́лотию свое́ю,/ и изы́де, и ста близ пещеры./ И рече́ Госпо́дь к нему́:/ иди́ и возврати́ся в путь твой,/ и по́йдеши в путь пусты́ни Дама́сковы,/ и пома́жеши Елиссе́я, сы́на Асафа́това, вме́сто тебе́ проро́ка.

На литии́ стихи́ры самогла́сны, глас 2:

И́же Светом Твои́м всю вселе́нную освяти́в,/ на горе́ высо́це преобрази́лся еси́, Бла́же,/ показа́в ученико́м Твои́м си́лу Твою́,/ я́ко мир избавля́еши от преступле́ния./ Те́мже вопие́м Ти:/ Милосе́рде Го́споди, спаси́ ду́ши на́ша.

И́же на горе́ Фаво́рстей преобра́жся во сла́ве, Христе́ Бо́же,/ и показа́в ученико́м Твои́м сла́ву Твоего́ Божества́,/ озари́ и нас све́том Твоего́

разуме́ния / и наста́ви на стезю́ за́поведей Твои́х, / я́ко еди́н Благ и Человеколю́бец.

И́же пре́жде со́лнца Свет Христо́с / телесне на земли́ жи́тельствуя / и пре́жде Креста́ вся, я́же стра́шнаго смотре́ния, соверши́в боголе́пно, / днесь на Фаво́рстей горе́, / та́йно Тро́ицы о́браз показу́я, / изя́щныя три ученики́, / Петра́, и Иа́кова, и Иоа́нна, на ню возве́л еси́ наедине́ / и, ма́ло скрыв пло́ти воспри́ятие, / преобрази́лся еси́ пред ни́ми, / явля́я началообра́зныя добро́ты благоле́пие / и то не всесовершенно: / о́во известву́я ты́я, вку́пе и щадя́, / да не ка́ко со зра́ком и е́же жи́ти погубя́т, / но я́ко можа́ху вмеща́ти, телесны́ма очи́ма стерпя́ще. / И проро́ков верхо́вныя, Моисе́я и Илию́, приве́л еси́, / непрекосло́вне свиде́тельствующия Его́ Божество́ / и я́ко Той есть и́стинное Оте́ческаго Существа́ сия́ние, / госпо́дствуяй живы́ми и мертвыми. / Тем и о́блак, я́коже сень, объя́т их, / и глас сы́ше Оте́ч / из о́блака шу́мно предсвиде́тельствующ и глаго́лющ: / Сей есть, Его́же нетле́нно из чре́ва пре́жде денни́цы роди́х, / Сын возлю́бленный Мой, / Его́же посла́х спасти́ / во Отца́ и Сы́на и Ду́ха Свята́го крещаемыя / и исповедающия ве́рно, / я́ко нераздели́льна есть еди́на держа́ва Божества́, / Того́ послу́шайте. / Сам у́бо, Человеколю́бче Христе́ Бо́же, / и нас озари́ Све́том неприступныя Твоея́ сла́вы / и досто́йны покажи́ насле́дники / безконе́чнаго Ца́рствия Твоего́, я́ко Пребла́г.

Сла́ва, глас 5:

Прииди́те, взы́дем на го́ру Госпо́дню / и в дом Бо́га на́шего / и у́зрим сла́ву преображе́ния Его́, / сла́ву я́ко Единоро́днаго от Отца́, / све́том прии́мем Свет / и, возвы́шени бы́вше ду́хом, / Тро́ицу Единосу́щную воспои́м во ве́ки.

И ны́не, глас то́йже:

Зако́на и проро́ков / Тя, Христе́, Творца́ и Испо́лнителя свиде́тельствоваша, / зря́ще во о́блаце, / Моисе́й Богови́дец и Илия́ огнеколесни́чник / и неопа́льный небошествен́ник / в преображе́нии

Твоём./ С ни́миже и нас Твоего́ просвеще́ния сподо́би, Влады́ко,/ пе́ти Тя во ве́ки.

На стихо́вне стихи́ры самогла́сны, глас 1:

И́же дре́вле с Моисе́ом глаго́лавый на горе́ Сина́йстей о́бразы,/ Аз есмь, глаго́ля, Сый,/ днесь на горе́ Фаво́рстей преобра́жся пред ученики́,/ показа́ началообра́зую добро́ту зра́ка,/ в Себе́ воспри́им челове́ческое существо́,/ и таковы́я благода́ти свиде́тели поста́вль — Моисе́я и Илию́,/ о́бщники творя́ше весе́лия,/ провозвеща́ющия сла́вное Креста́ ра́ди/ и спаси́тельное воскресе́ние.

Стих: Твоя́ суть небеса́,/ и Твоя́ есть земля́.

Твоего́ Единоро́днаго Сы́на прови́дев Ду́хом/ плотско́е к челове́ком пришествие,/ Богоотец Дави́д издале́ча к весе́лию созыва́ет тварь/ и проро́чески взыва́ет:/ Фаво́р и Ермо́н о И́мени Твоем возра́дуются./ На сию́ бо возше́д го́ру, Спа́се, со ученики́ Твои́ми,/ очерне́вшее Ада́мово естество́,/ преобра́жся, облиста́ти па́ки сотвори́л еси́,/ претвори́в е в Твоего́ Божества́ сла́ву же и све́тлость./ Те́мже вопие́м Ти:/ Содете́лю вся́ческих, Го́споди, сла́ва Тебе́.

Стих: Фаво́р и Ермо́н/ о И́мени Твоем возра́дуетася.

Неодержи́мое Твоего́ светоли́тия,/ и непристу́пное Божества́,/ зря́ще апо́столов лу́чшии,/ на горе́ преображе́ния, Безнача́льне Христе́,/ Боже́ственным измени́шася у́жасом/ и, о́блаком осия́вшеся све́тлым,/ глас слы́шаху Оте́ч, известву́ющ та́инство Твоего́ вочелове́чения,/ я́ко еди́н еси́ и по воплоще́нии,/ Сын Единоро́дный/ и Спас ми́ра.

Сла́ва, и ны́не, глас 6:

Петру́, и Иа́кову, и Иоа́нну,/ лу́чшим ученико́м Твои́м, Го́споди,/ днесь показа́л еси́ на горе́ Фаво́рстей/ сла́ву Боже́ственнаго Твоего́ зра́ка:/ ви́дяху бо ри́зы Твоя́, облиста́вшия, я́ко свет,/ и лице́ Твое́ па́че со́лнца,/ не терпя́ще зре́ти нестерпи́мое Твоего́ сия́ния,/ на зе́млю низпа́даху,/ ника́коже зре́ти могу́ще./ Глас же слы́шаху, свиде́тельствующ свы́ше:/ Сей есть Сын Мой возлю́бленный,/ прише́дый в мир спасти́ челове́ка.

На благослове́нии хле́бов тропа́рь, глас 7:

Преобрази́лся еси́ на горе́, Христе́ Бо́же, / показа́вый ученико́м Твои́м сла́ву Твою́, / я́коже можа́ху, / да возсия́ет и нам, гре́шным, / Свет Твой присносу́щный / моли́твами Богоро́дицы, / Светода́вче, сла́ва Тебе́. *(Трижды.)*

И чте́ние пра́здника.

НА У́ТРЕНИ

На Бог Госпо́дь: тропа́рь пра́здника, три́жды.

По 1-й стихоло́гии седа́лен, глас 4.

Подо́бен: Удиви́ся Ио́сиф:

Человеческое измене́ние, е́же со сла́вою Твое́ю, Спа́се, / второ́е и стра́шное Твоего́ прише́ствия показу́я, / на горе́ Фаво́рстей преобрази́лся еси́. / Илия́ и Моисе́й глаго́лаху с Тобо́ю, / и трие́х от учени́к спризва́в, / и́же, ви́девше, Влады́ко, сла́ву Твою́, блиста́нию Твоему́ удиви́шася. / И́же тогда́ сим Свет Твой возсия́вый, просвети́ ду́ши на́ша.

Сла́ва, и ны́не, то́йже.

По 2-й стихоло́гии седа́лен, глас и подо́бен то́йже:

На горе́ Фаво́рстей преобрази́лся еси́, Иису́се, / и о́блак све́тел, протяза́ющся, я́ко сень, апо́столы сла́вою покры́, / те́мже и на зе́млю ниц па́даху, / не терпя́ще зре́ти све́тлости непристу́пныя сла́вы лица́ Твоего́, / Безнача́льне Спа́се, Христе́ Бо́же. / И́же тогда́ сим Свет Твой возсия́вый, просвети́ ду́ши на́ша.

Сла́ва, и ны́не, то́йже.

По полиеле́и седа́лен, глас то́йже.

Подо́бен: Вознесы́йся:

Возше́д со ученики́ на го́ру и во сла́ве О́тчи облиста́в, / с Моисе́ом Илия́ Тебе́ предстоя́т, / зако́н и проро́цы бо я́ко Бо́гу слу́жат. / Ему́же и сыновство́ есте́ственное Роди́тель испове́дая, нарица́ше Сы́на, / Его́же воспева́ем с Тобо́ю и Ду́хом.

Сла́ва, и ны́не, глас 8.

Подо́бен: Повеле́нное:

Сокрове́нную мо́лнию под пло́тию существа́ Твоего́, Христе́, / и Боже́ственнаго благоле́пия на

святе́й показа́л еси́ горе́, Благодете́телю,/ просия́в су́щим с Тобо́ю ученико́м,/ и, разуме́вше нестерпи́му су́щу сла́ву Твою́,— Свят еси́,— возопи́ша,/ я́ко, непристу́пен сый, ви́ден был еси́ пло́тию ми́рови,/ Еди́не Человеколю́бче.

Степе́нна, 1-й антифо́н 4-го гла́са. Прокі́мен, глас 4: Фавво́р и Ермо́н/ о И́мени Твое́м возра́дуетася. Стих: Твоя́ суть небеса́,/ и Твоя́ есть земля́. Ева́нгелие от Луки́, зача́ло 45.

По 50-м псалме́

Сла́ва: Всяческая днесь ра́дости испо́лнишася:/ Христо́с преобрази́ся пред ученики́.

И ны́не, то́йже.
Стихи́ра самогла́сна, глас 5:

Божества́ Твоего́, Спа́се, ма́лу зарю́ обнажи́в/ совозше́дшим с Тобо́ю на го́ру,/ преми́рныя Твоея́ сла́вы сотвори́л еси́ рачи́тели./ Те́мже ужа́сно зовя́ху:/ добро́ есть нам зде бы́ти./ С ни́миже и мы Тебе́, преобра́жшагося Спа́са Христа́,/ пое́м во ве́ки.

Кано́на два: кир Космы́, глас 4, и кир Иоа́нна, глас 8, ирмосы́ обою́ кано́нов по два́жды, тропари́ вси пое́м на 12.

Кано́н, глас 4.

Песнь 1

Ирмо́с: ***Ли́цы израи́льтестии,/ невла́жными стопа́ми/ понт Чермны́й и вла́жную глубину́ прогна́вше,/ вса́дники триста́ты враги́ ви́дяще в ней погруже́ны,/ с весе́лием пояху:/ пои́м Бо́гу на́шему, я́ко просла́вися.***

Глаго́лы живо́тныя другом Христо́с/ и о Боже́ственнем наказу́я Ца́рствии, рече́:/ во Мне Отца́ позна́йте;/ Све́том я́ко облиста́я непристу́пным, в ра́дости пою́ще:/ пои́м Бо́гу на́шему, я́ко просла́вися.

Си́лою язы́к облече́теся, дру́зи ученицы́,/ чу́дни же бу́дете в бога́тстве их, я́ко сла́вы напо́лнитеся,/ я́ко явлю́ся светле́е со́лнца, облиста́я в ра́дости пою́щих:/ пои́м Бо́гу на́шему, я́ко просла́вися.

Днесь Христо́с, на горе́ Фаво́рстей просия́в я́сно Боже́ственною зарёю,/ я́коже обеща́ся, ученико́м обнажи́ зрак,/ светоно́сныя же напо́лнившеся Боже́ственныя зари́, в ра́дости поя́ху:/ поим Бо́гу на́шему, я́ко просла́вися.

Другий канон, глас 8.

Песнь 1

Ирмо́с: *Во́ду прошед, я́ко су́шу,/ и еги́петскаго зла избежа́в,/ изра́ильтянин вопия́ше:/ Избави́телю и Бо́гу на́шему поим.*

Моисе́й, на мо́ри проро́чески ви́дев/ о́блаком и столпо́м дре́вле о́гненным сла́ву Госпо́дню, вопия́ше:/ Избави́телю и Бо́гу на́шему поим.

Я́ко ка́менем, те́лом покры́вся,/ обоже́нием Неви́димаго зря, Моисе́й Богови́дец взыва́ше:/ Избави́телю и Бо́гу на́шему поим.

Ты на горе́ зако́нней и на Фаво́рстей/ ви́ден был еси́ Моисе́ем во мра́це дре́вле,/ во Све́те же ны́не неприступ́нем Божества́.

Катава́сия: *Крест начерта́в, Моисе́й:*

Песнь 3

Ирмо́с: *Лук си́льных изнемо́же,/ и немощству́ющии препоя́сашася си́лою,/ сего́ ра́ди утверди́ся в Го́споде се́рдце мое́.*

Во всего́ Ада́ма обле́кся, Христе́,/ очерне́вшее, измени́в, просвети́л еси́ дре́вле естество́/ и измене́нием зра́ка Твоего́ богосоде́лал еси́.

Столпо́м огнезра́чным и о́блаком дре́вле/ И́же в пусты́ни Изра́иля веды́й,/ днесь на горе́ Фаво́рстей неизрече́нно во све́те Христо́с просия́.

Ин

Ирмо́с: *Небе́снаго кру́га Верхотво́рче, Го́споди,/ и Це́ркве Зижди́телю,/ Ты мене́ утверди́ в любви́ Твое́й,/ жела́ний кра́ю, ве́рных утвержде́ние,/ Еди́не Человеколю́бче.*

Осеня́ющая сла́ва в се́ни пе́рвее и Моисе́еви бесе́дующи, Твоему́ уго́днику,/ о́браз быть облиста́вшаго неизрече́нно/ на Фаво́ре, Влады́ко, Твоего́ преображе́ния.

Совзыдо́ша Ти, Сло́ве Единоро́дный,/ вы́шнии апо́стольстии верси́ на го́ру Фаво́рскую,/ и соп-

редста́ша Ти Моисе́й же и Илия́, я́ко Бо́жия слуги́, Еди́не Человеколю́бче.

Бог Сло́во сый, весь зе́млен бысть,/ всему́ Божеству́ смеси́в челове́чество во ипоста́си Свое́й,/ ю́же во двою́ существу́ Моисе́й и Илия́ же ви́деша на горе́ Фаво́ре.

Седа́лен, глас 4.

Подо́бен: Удиви́ся Ио́сиф:

На горе́ Фаво́рстей преобрази́лся еси́, Иису́се,/ посреде́ Илии́ и Моисе́я прему́дрых, со Иа́ковом, и Петро́м, и Иоа́нном./ Петр же, сопребыва́я, сия́ Тебе́ глаго́лаше:/ добро́ зде есть сотвори́ти три се́ни:/ еди́ну Моисе́ю, и еди́ну Илии́, и еди́ну Тебе́, Влады́це Христу́./ И́же тогда́ Свет Твой сим возсия́вый, просвети́ ду́ши на́ша.

Сла́ва, и ны́не, то́йже.

Песнь 4

Ирмо́с: ***Услы́шах сла́вное смотре́ние Твое́, Христе́ Бо́же,/ я́ко роди́лся еси́ от Де́вы,/ да от ле́сти изба́виши зову́щия:/ сла́ва си́ле Твое́й, Го́споди.***

Зако́н в Сина́и писа́нием вообража́я, Христе́ Бо́же,/ во о́блаце, и огни́, и мра́це, и в ви́хре яви́лся еси́ носи́м:/ сла́ва си́ле Твое́й, Го́споди.

Да уве́риши сла́вное строе́ние Твое́, Христе́ Бо́же,/ я́ко Сый пре́жде век и То́йже на о́блаце восхожде́ние положи́вый,/ на Фаво́ре неизрече́нно просия́л еси́.

Соглаго́люще, предстоя́ху раболе́пно Тебе́, Влады́це Христу́,/ к ни́мже па́рою огня́ и мра́ка и то́нким хла́дом бесе́довал еси́:/ сла́ва си́ле Твое́й, Го́споди.

Возвеща́ху сла́вное Креста́ ра́ди Твоего́, на Фаво́р прише́дше,/ и́же во огни́ Тя и купине́ дре́вле предви́девый Моисе́й/ и взя́тый на колесни́це о́гненней Илия́, Христе́.

Ин

Ирмо́с: ***Из пло́ти Твоея́ лучи́ Божества́/ исхожда́ху проро́ком и апо́столом./ Тем нача́льницы, по́юще, взыва́ху:/ сла́ва си́ле Твое́й, Го́споди.***

И́же купину́ сохрани́вый невреждену́, прикосну́вшуюся огню́,/ Моисе́ю богосия́нную плоть

показа́л еси́, Влады́ко, пою́щему:/ сла́ва си́ле Твое́й, Го́споди.

Скры́ся зарéю Божества́ чу́вственное со́лнце,/ я́ко на горé Фаво́ре ви́дев Тя преобразу́ющася, Иису́се мой:/ сла́ва си́ле Твое́й, Го́споди.

Огнь, не опаля́я ве́щи теле́сныя, ви́ден бысть невеще́ствен,/ я́коже Моисе́ю и апо́столом яви́лся еси́, Илии́ же, Влады́ко,/ еди́н от двою́, во дву соверше́нну естеству́.

Песнь 5

Ирмо́с: *От све́та пресеки́й перворо́дный свет,/ я́ко во све́те дела́ пою́т Тя, Христе́, Содéтеля,/ во све́те Твое́м пути́ на́ша напра́ви.*

Пред лице́м Твои́м го́ры уклони́шася,/ свет бо и пред нога́ми неботе́чныя лучи́, Христе́, со́лнца прии́де,/ зрак зе́млен я́ко прия́ти благоволи́л еси́.

Се Спас,—/ вопия́ху Моисе́й и Илия́ ученико́м,/ на горé святе́й Фаво́рстей оглаша́емым,—/ Христо́с, Его́же дре́вле провозвести́хом Су́щаго Бо́га.

Неизме́нное естество́, челове́ческому приме́шся,/ оби́льно невеще́ственнаго Божества́ Свет/ изобнажи́в апо́столом, неизрече́нно возсия́.

Тя, присносу́щное сия́ние, во Оте́честей сла́ве/ ученицы́ я́ко ви́девше возсия́вша, Христе́, Тебе́ вопия́ху:/ во све́те Твое́м пути́ на́ша напра́ви.

Ин

Ирмо́с: *Вску́ю мя отри́нул еси́/ от лица́ Твоего́, Све́те незаходи́мый,/ и покры́ла мя есть чужда́я тьма, окая́ннаго?/ Но обрати́ мя и к све́ту за́поведей Твои́х/ пути́ моя́ напра́ви, молю́ся.*

Ветии́йствующий язы́к Твоего́ вели́чества не мо́жет вещáти:/ я́ко бо, Держа́й живо́т и сме́ртию Влады́й,/ предста́вил еси́ на Фаво́рстей горé Моисе́я и Илию́,/ свидéтельствующия Твое́ Божество́.

И́же рука́ми неви́димыми созда́в по о́бразу Твоему́, Христе́, челове́ка,/ началообра́зную Твою́ в созда́нии добро́ту показа́л еси́,/ не я́ко во о́бразе, но я́ко Сам Сый по существу́,/ Бог был еси́ и Челове́к.

Сраствори́вся неслия́нно, угль горя́щ показа́л еси́ нам Божества́, / попаля́ющ у́бо грехи́, ду́ши же просвеща́ющ, на Фаво́рстей горе́, / Моисе́я со Илие́ю, ученико́в же старе́йшия удиви́л еси́.

Песнь 6

Ирмо́с: *В негда́ скорбе́ти ми, / возопи́х ко Го́споду, / и услы́ша мя Бог спасе́ния моего́.*

Сия́ния па́че со́лнца Свет яснейший, Спас, просия́в на Фаво́ре, / нас просвети́л есть.

Вошше́д на го́ру Фаво́рскую, преобрази́лся еси́, Христе́, / и, лесть всю омрачи́в, нас просвети́л еси́.

Тя Бо́га позна́вше сла́внии апо́столи, / на Фаво́ре же, Христе́, уди́вльшеся, коле́на преклони́ша.

Ин

Ирмо́с: *О чи́сти мя, Спа́се, / мно́га бо беззако́ния моя́, / и из глубины́ зол возведи́, молю́ся, / к Тебе́ бо возопи́х, и услы́ши мя, / Бо́же спасе́ния моего́.*

Яко ве́лие и стра́шное узре́ся виде́ние днесь: / с небесе́ у́бо чу́вственное, от земли́ же несравне́нное / облиста́ Со́лнце пра́вды мы́сленное на горе́ Фаво́рстей.

Прейде́ у́бо сень зако́нная, изнемо́гшая, прииде́ же я́ве Христо́с и́стина, — Моисе́й возопи́, / на Фаво́ре ви́дев Твое́ Божество́.

Столп о́гненный — Христа́ преобразу́ющася, / о́блак же — я́ве благода́ть Ду́ха, осени́вшую на Фаво́ре, / предсказа́ша явле́ннейше.

Конда́к, глас 7. Самогла́сен:

На горе́ преобрази́лся еси́, / и я́коже вмеща́ху ученицы́ Твои́, / сла́ву Твою́, Христе́ Бо́же, ви́деша, / да егда́ Тя у́зрят распина́ема, / страда́ние у́бо уразуме́ют во́льное, / ми́рови же пропове́дят, / я́ко Ты еси́ вои́стинну О́тчее сия́ние.

И́кос:

В оста́ните, лени́вии, и́же всегда́ ни́зу пони́кшии в зе́млю души́ моея́ по́мыслы, / возми́теся и возвы́ситеся на высоту́ Божественнаго восхожде́ния. / Притецем к Петру́ и к Зеведе́евым / и вку́пе со о́неми Фаво́рскую го́ру дости́гнем, / да ви́дим с

ни́ми сла́ву Бо́га на́шего, глас же услы́шим, / его́же вы́ше слы́шаша и проповéдаша О́тчее сия́ние.

Песнь 7

Ирмо́с: *А враа́мстии иногда́ в Вавило́не о́троцы / пе́щный пла́мень попра́ша, / пе́сньми взыва́юще: / оте́ц на́ших Бо́же, благослове́н еси́.*

О блиста́вшеся Све́том непристу́пныя сла́вы на Фаво́рстей горе́, / апо́столи Христу́ вопия́ху: / оте́ц на́ших Бо́же, благослове́н еси́.

С ия́нием Божéственнаго шу́ма, и росода́тельным о́блаком, Христе́, / и заре́ю Твое́ю наслажда́еми, апо́столи пия́ху: / оте́ц на́ших Бо́же, благослове́н еси́.

В непристу́пном Све́те, я́ко ви́де Тя Петр, / на Фаво́рстей горе́ облиста́вша, Христе́, возопи́: / оте́ц на́ших Бо́же, благослове́н еси́.

С Нача́льником жи́зни Христо́м су́ще, де́ти Зеведéевы, / я́ко испусти́ зра́ка Свет, возгреме́ша: / оте́ц на́ших Бо́же, благослове́н еси́.

Ин

Ирмо́с: *О́троцы евре́йстии в пещи́ / попра́ша пла́мень дерзнове́нно / и на ро́су огнь преложи́ша, вопию́ще: / благослове́н еси́, Го́споди Бо́же, во ве́ки.*

Ны́не ви́дена бы́ша апо́столом неви́димая Божества́ во пло́ти, / на горе́ Фаво́рстей облиста́вша, вопию́щим: / благослове́н еси́, Го́споди Бо́же, во ве́ки.

У жасо́шася стра́хом, уди́вльшеся благоле́пию Божéственнаго Ца́рства, / на горе́ Фаво́рстей апо́столи, вопию́ще: / благослове́н еси́, Го́споди Бо́же, во ве́ки.

Ны́не неуслы́шанная услы́шана бы́ша: / без отца́ бо Сын от Де́вы Оте́ческим гла́сом сла́вно свиде́тельствуется, / я́ко Бог и Челове́к То́йже во ве́ки.

П оложе́нием не был еси́ Вы́шняго, существо́м же Сын возлю́блен, / пре́жде Сый, нам прибли́жился еси́ непрело́жно: / благослове́н еси́, Го́споди Бо́же, во ве́ки.

Песнь 8

Ирмо́с: *В Вавило́не о́троцы, / Божéственною распала́еми ре́вностию, / мучи́теля и пла́мене прещé-*

ние му́жески попра́ша / и, посреде́ огня́ ввéржени, орошáеми, поя́ху: / благослови́те, вся дела́ Госпóдня, Гóспода.

Мановéнием вся нося́й, нога́ми пречи́стыми на го́ру взы́де Фавóрскую Христóс, / на не́йже па́че со́лнечныя лучи́ облиста́ лицéм, / и́же зако́ну старе́йшия и благода́ти показа́ пою́щия: / благослови́те, вся дела́ Госпóдня, Гóспода.

Непристу́пною сла́вою на горе́ я́влься неизречéнно Фавóрстей, / неодержи́мый и незаходи́мый Свет, О́тчее сия́ние, / тварь уясни́в, челове́ки обожи́, пою́щия: / благослови́те, вся дела́ Госпóдня, Гóспода.

Священнолéпно стоя́ще Моисéй же и Илия́ на горе́ Фавóре, / Божéственныя начерта́ние я́сно ипоста́си ви́девше, / Христа́, во Оте́честей облиста́вша сла́ве, воспева́ху: / благослови́те, вся дела́ Госпóдня, Гóспода.

И́же во зра́це Божéственнаго ра́ди явлéния лице́ просла́вися иногда́ Моисéово, / Христóс же, я́ко ри́зою, Свéтом и сла́вою одева́ется, / Свéта бо самодéтелен Сый, озаря́ет пою́щия: / благослови́те, вся дела́ Госпóдня, Гóспода.

От светоро́дна о́блака Христа́ ученицы́ объя́та зря́ще на Фавóре / и ни́цы на зéмлю па́дше, ум просвéщше, / со Отцéм Сего́ поя́ху и Ду́хом: / благослови́те, вся дела́ Госпóдня, Гóспода.

Ин

Ирмóс: Седмери́цею пещь / халдéйский мучи́тель / Богочести́вым неистовно разжжé, / си́лою же лу́чшею спасéны, сия́ ви́дев, / Творцу́ и Избáвителю вопия́ше: / о́троцы, благослови́те, / священ́нницы, воспóйте, / лю́дие, превозноси́те во вся вéки.

Услы́шавше, Влады́ко, от Отца́ свидéтельствуема, / и я́ко человéческа твердéйша зра́ка зре́ти лица́ Твоегó блиста́ния не терпя́ще, / Твои́ ученицы́ на зéмлю ниц па́даху, со стра́хом пою́ще: / священ́нницы, благослови́те, лю́дие, превозноси́те во вся вéки.

Ца́рствующим еси́ Царь прекра́сен и и́же всю́ду влады́щим Госпóдь си́лен, / Блажéн и во свéте живы́й непристу́пнем, / Ему́же ученицы́ уди́вль-

шеся, Моисе́й же и Илия́ вопия́ху:/ о́троцы, благослови́те, свяще́нницы, воспо́йте,/ лю́дие, превозноси́те во вся ве́ки.

Я́ко Не́бом влады́щему, и земле́ю госпо́дствующему,/ и над преиспо́дними о́бласть иму́щему, Христе́, предста́ша Ти:/ от земли́ у́бо — апо́столи, я́ко с Небесе́ же — Фесви́тянин Илия́,/ Моисе́й же — от ме́ртвых, пою́ще согла́сно:/ лю́дие, превозноси́те во вся ве́ки.

Уны́ние рожда́ющия печа́ли на земли́ оста́виша апо́столов избра́ннии, Человеколю́бче,/ я́ко Тебе́ после́доваша, ко и́же от земли́ преложе́нию Боже́ственнаго жития́./ Те́мже и, по достоя́нию Твоего́ Богоявле́ния улучи́вше, пояху:/ лю́дие, превозноси́те Его́ во ве́ки.

На 9-й пе́сни Честне́йшую: не пое́м, а́ще и в Неде́лю, но пое́м припе́в пра́здника:

Велича́й, душе́ моя́,/ на Фаво́ре преобрази́вшагося Го́спода.

Та́же ирмо́с: *Рождество́ Твое́:* Посе́м вторы́й лик пое́т то́йже припе́в и ирмо́с. И ко второ́му кано́ну припева́ют то́йже припе́в.

Песнь 9

Ирмо́с: *Рождество́ Твое́ нетле́нно яви́ся:/ Бог из боку́ Твое́ю про́йде,/ я́ко Плотоно́сец яви́ся на земли́/ и с челове́ки поживе́./ Тя, Богоро́дице, тем вси велича́ем.*

Ужа́сни но́вым светоли́тием внеза́пу ученицы́ осве́щшеся, друг дру́га зря́ху,/ уди́вльшеся же и к земли́ прекло́ньшеся,/ Тебе́, Влады́це всех, поклони́шася.

Шум из о́блака посыла́шеся богогла́сен, известву́я чу́до:/ Оте́ц бо Све́тов,— Сей есть Сын Мой возлю́бленный,— апо́столом вопия́ше:/ Того́ послу́шайте.

Но́вая ви́девше и пресла́вная, глас Оте́ческий внуши́вше,/ на Фаво́ре Словесе́ слуги́, изображе́ние Первообра́знаго,/ Сей есть,— вопия́ху,— Спас наш.

О́бразе непреме́нный Су́щаго, недви́жиме, печа́ть неизме́нна,/ Сы́не, Сло́ве, му́дросте и мы́шце, десни́це Вы́шняго, Си́ло,/ Тя воспева́ем со Отце́м же и Ду́хом.

Ин

Ирмо́с: ***Устраши́ся всяк слух / неизрече́нна Бо́жия снизхожде́ния, / я́ко Вы́шний во́лею сни́де да́же и до пло́ти, / от деви́ческаго чре́ва быв Челове́к. / Те́мже Пречи́стую Богоро́дицу, ве́рнии, велича́ем.***

Да Твое́ пока́жеши я́ве неизрече́нное второ́е снитие, / я́ко да Вы́шний Бог яви́шися, / стоя́ посреде́ бого́в, апо́стол на Фаво́ре, / Моисе́я же и Илию́, неизрече́нно осия́л еси́. / Те́мже вси Тя, Христе́, велича́ем.

Прииди́те, Мне покори́теся, лю́дие, возше́дше на го́ру святу́ю пренебе́сную, / невеще́ственно ста́нем во гра́де Жива́го Бо́га / и у́зрим мы́сленно Божество́ невеще́ственное, / Отца́ и Ду́ха, в Сы́не Единоро́днем облиста́ющее.

Привле́кл еси́ любо́вию мя, Спа́се, / и премени́л еси́ Боже́ственным Твои́м жела́нием, / но попали́ огне́м невеще́ственным грехи́ моя́ / и насы́титися Твоея́ пи́щи сподо́би, / да, обое́ игра́я*, велича́ю, Бла́же, вели́чия Твоя́.

Свети́лен:

Све́те неизме́нный, Сло́ве, Све́та Отца́ нерожде́нна, в явле́ннем све́те Твое́м, / днесь на Фаво́ре Свет ви́дехом Отца́, Свет и Ду́ха, / Све́том наставля́юща-го всю тварь. *(Трижды.)*

На хвали́тех, Вся́кое дыха́ние: поста́вим стихи́ 4, глас 4.

Подо́бен: Зва́нный свы́ше:

Пре́жде Честна́го Креста́ Твоего́ и страда́ния, / пои́мь, и́хже проразсуди́л еси́, от свяще́нных учени́к, / на Фаво́рскую, Влады́ко, возше́л еси́ го́ру, / показа́ти восхоте́в сим сла́ву Твою́: / и́же и ви́девше Тя, преобрази́вшася / и па́че со́лнца просия́вша, / ни́цы па́дше, / си́ле Твое́й удиви́шася, взыва́юще: / Ты безле́тен Свет еси́, Христе́, / и сия́ние Отчее, / а́ще и во́лею плоть яви́лся еси́, Неизме́нне. *(Дважды.)*

И́же пре́жде век Сый Бог Сло́во, / И́же Све́том, я́ко ри́зою, одева́яйся, / преобразу́ющийся пред

---

* игра́я — торжествуя

ученики́ Твои́ми,/ па́че со́лнца, Сло́ве, просия́л еси́,/ Моисе́й же и Илия́ Тебе́ предста́ша,/ ме́ртвым и живы́м Тя, Го́спода, пове́дающе/ и Твое́ сла́вяще неизрече́нное смотре́ние, и ми́лость,/ и мно́гое милосе́рдие,/ и́мже спасл еси́ мир,/ грехо́м погиба́ющий.

От Деви́ческаго о́блака Тя рожде́нна,/ и плоть бы́вша,/ и на горе́ Фаво́рстей преобразу́ющася, Го́споди,/ и о́блаком све́тлым Тя окружа́ема,/ глас Роди́телев возлю́бленнаго Тя Сы́на,/ ученико́м предстоя́щим Тебе́, я́ве ска́зоваше,/ я́ко Единосу́щна и Единопресто́льна./ Те́мже Петр удивля́яся,—/ добро́ есть зде бы́ти,— глаго́лаше,/ не ве́дый, е́же глаго́лаше,/ Благоде́телю Многоми́лостиве.

Сла́ва, и ны́не, глас 8. Византи́ево:

Поя́т Христо́с Петра́, Иа́кова и Иоа́нна/ на го́ру высоку́ еди́ны/ и преобрази́ся пред ни́ми и просвети́ся лице́ Его́, я́ко со́лнце,/ ри́зы же Его́ бы́ша белы́, я́ко свет;/ и яви́шася Моисе́й и Илия́ с Ним, глаго́люще,/ и о́блак све́тел осени́ их./ И се глас из о́блака, глаго́лющ:/ Сей есть Сын Мой возлю́бленный,/ о Не́мже благоволи́х,/ Того́ послу́шайте.

Славосло́вие вели́кое, и отпу́ст.

На Литурги́и антифо́н 1, глас 2.

Стих 1. Псало́м 65: Воскли́кните Го́сподеви, вся земля́,/ по́йте же И́мени Его́, дади́те сла́ву хвале́ Его́.

Моли́твами Богоро́дицы, Спа́се, спаси́ нас.

Па́ки други́й лик то́йже стих: Воскли́кните Го́сподеви: Моли́твами Богоро́дицы, Спа́се, спаси́ нас.

И па́ки 1-й лик, стих 2-й. Псало́м 76: Глас гро́ма Твоего́ в колеси́, осветѝша мо́лния Твоя́ вселе́нную,/ подви́жеся и тре́петна бысть земля́.

Моли́твами Богоро́дицы, Спа́се, спаси́ нас.

Та́же 2-й лик, стих 3-й. Псало́м 103: Во испове́дание и в велеле́поту обле́клся еси́,/ одея́йся све́том, я́ко ри́зою.

Моли́твами Богоро́дицы, Спа́се, спаси́ нас.

Сла́ва, и ны́не: Моли́твами Богоро́дицы, Спа́се, спаси́ нас.

Антифо́н 2.

Псало́м 47. Стих 1: Го́ры Сио́нския, ре́бра се́верова,/ град Царя́ Вели́каго.

Спаси́ ны, Сы́не Бо́жий,/ преобрази́выйся на горе́, пою́щия Ти:/ Аллилу́ия.

Други́й лик, то́йже: псало́м 77, стих 2: И введе́ я́ в го́ру святы́ни Своея́,/ го́ру сию́, ю́же стяжа́ десни́ца Его́.

Спаси́ ны, Сы́не Бо́жий, преобрази́выйся на горе́, пою́щия Ти:/ Аллилу́ия.

Стих 3: Го́ру Сио́ню, ю́же возлюби́,/ и созда́, я́ко единоро́га, святи́лище Свое́.

Спаси́ ны, Сы́не Бо́жий, преобрази́выйся на горе́, пою́щия Ти:/ Аллилу́ия.

Сла́ва, и ны́не: Единоро́дный Сы́не и Сло́ве Бо́жий:

Антифо́н 3. Псало́м 124, глас 7.

Стих 1: Наде́ющиися на Го́спода,/ я́ко гора́ Сио́н не подви́жится во век.

Тропа́рь, глас 7:

Преобрази́лся еси́ на горе́, Христе́ Бо́же,/ показа́вый ученико́м Твои́м сла́ву Твою́,/ я́коже можа́ху,/ да возсия́ет и нам, гре́шным,/ Свет Твой присносу́щный/ моли́твами Богоро́дицы,/ Светода́вче, сла́ва Тебе́.

Стих 2: Го́ры о́крест Его́,/ и Госпо́дь о́крест люде́й Свои́х от ны́не и до ве́ка.

Тропа́рь: Преобрази́лся еси́:

Псало́м 14. Стих 3: Го́споди, кто обита́ет в жили́щи Твое́м?/ Или́ кто всели́тся во святу́ю го́ру Твою́?

Тропа́рь: Преобрази́лся еси́:

Псало́м 23. Стих 4: Кто взы́дет на го́ру Госпо́дню?/ Или́ кто ста́нет на ме́сте свято́м Его́?

Тропа́рь: Преобрази́лся еси́:

Вхо́дное: Го́споди, посли́ Свет Твой и и́стину Твою́,/ та мя наста́виста и введо́ста мя в го́ру святу́ю Твою́.

Тропа́рь: Преобрази́лся еси́:

Сла́ва, и ны́не, конда́к, глас то́йже:

На горе́ преобрази́лся еси́,/ и я́коже вмеща́ху ученицы́ Твои́,/ сла́ву Твою́, Христе́ Бо́же,

ви́деша,/ да егда́ Тя у́зрят распина́ема,/ страда́ние у́бо уразуме́ют во́льное,/ ми́рови же пропове́дят,/ я́ко Ты еси́ вои́стинну О́тчее сия́ние.

Трисвято́е.

Прокиме́н, глас 4: Я́ко возвели́чишася дела́ Твоя́, Го́споди,/ вся прему́дростию сотвори́л еси́. **Стих:** Благослови́, душе́ моя́, Го́спода,/ Го́споди Бо́же мой, возвели́чился еси́ зело́. **Апо́стол, Петро́ва посла́ния, зача́ло 65.** Аллилу́ия, **глас 8:** Твоя́ суть небеса́,/ и Твоя́ есть земля́. **Стих:** Блаже́ни лю́дие, ве́дущии воскликнове́ние. **Ева́нгелие от Матфе́я, зача́ло 70. За Досто́йно: ирмо́с:** Рождество́ Твое́ нетле́нно яви́ся: **и до отда́ния.**

Прича́стен: Го́споди, во све́те Лица́ Твоего́ по́йдем/ и о И́мени Твое́м возра́дуемся во ве́ки.

На трапе́зе же разреша́ем на ры́бу, и еле́й, и ви́но, а́ще среда́ или́ пято́к.

зри **Подоба́ет ве́дати: Я́ко преда́ние и́мамы от святы́х оте́ц, от спаси́тельнаго сего́ праздника Преображе́ния снеда́ти гро́здие, иде́же обрета́ется, благослове́ние прие́мше от иере́я. Принесе́ну бы́вшу гро́здию в це́рковь и по анафо́ре раздроблену. Глаго́лется же сия́ моли́тва на благослове́ние гро́здия от свяще́ника или́ от иере́я:**

Бо́же, Спаси́телю наш,/ благоволи́вый виногра́д нарещи́ Единоро́днаго Твоего́ Сы́на,/ Го́спода Бо́га и Спа́са на́шего Иису́са Христа́,/ и Тем плод безсме́ртия нам дарова́,/ Сам и ны́не пло́дный сей виногра́д благослови́/ и нас, рабы́ Твоя́, вкуша́ющия от него́, И́стиннаго Виногра́да прича́стники сотвори́, неврежде́нну жизнь на́шу сохрани́, и мир нам всегда́ да́руй,/ и ве́чными Твои́ми неотъе́млемыми дарова́нии жизнь на́шу украси́,/ моли́твами Пречи́стыя Влады́чицы на́шея Богоро́дицы и Присноде́вы Мари́и/ и всех Твои́х святы́х, от ве́ка Тебе́ благоугоди́вших,/ я́ко Благ и Человеколю́бец Бог еси́,/ и Тебе́ сла́ву возсыла́ем,/ Безнача́льному Отцу́, со Единоро́дным Твои́м Сы́ном/ и с Пресвяты́м, и Благи́м, и Животворя́щим Твои́м Ду́хом,/ ны́не, и при́сно, и во ве́ки веко́в. Ами́нь.

Моли́тва над вся́ким плодо́м

Го́споди, Бо́же наш, положи́вый ве́рующим в Тя по́льзование творе́нии Твои́ми, Сам благослови́ предлежа́щия плоды́ сия́ сло́вом Твои́м, мо́лимся Тебе́, ми́лостию и человеколю́бием Единоро́днаго

Сы́на Твоего́, с Ни́мже благослове́н еси́, со Пресвяты́м, и Благи́м, и Животворя́щим Твои́м Ду́хом ны́не, и при́сно, и во ве́ки веко́в. Ами́нь.

Внима́й: Я́ко а́ще кто от бра́тии снесть гро́здие пре́жде сщева́го пра́здника, то преслуша́ния запреще́ние да прии́мет и да не вку́сит гро́здие чрез весь а́вгуст ме́сяц, я́ко запове́данный уста́в презре́в; я́ко да от сего́ навы́кнут и про́чии повинова́тися уста́ву святы́х оте́ц.

Сие́ же запреще́ние да быва́ет и блоду́щим вингра́ды бра́тии.

Гро́здию же на трапе́зе по пра́зднице сем три́жды в неде́лю подоба́ет предлага́тися бра́тии: си́речь в понеде́льник, в сре́ду, в пято́к, да вкуша́ют бра́тия.

Сей уста́в быва́ет и на смо́квах, и над про́чими овощми́, я́ве, я́ко времена́ их, ко́е когда́ приспе́ет.

Сия́ же глаголем, кроме́ приноси́мых блоду́щим смо́кви и раздае́мым: снеда́ют бо сия́.

Преображение Господне. Все три синоптических Евангелия содержат весьма сходные описания Преображения Господня (Мф. 17,1; Мр. 9,2; Лк. 9,28). Вскоре после того, как Спаситель открыл ученикам, что Ему надлежит много пострадать от иудеев, быть убиту и в третий день воскреснуть, Он возвел трех апостолов — Петра, Иакова и Иоанна на гору Фавор и преобразился перед ними: лицо Его просияло, как солнце, одежды сделались белы, как снег. Преображение Христово сопровождалось явлением ветхозаветных пророков Моисея и Илии, которые говорили с Господом о Его близком отшествии. Изумление учеников достигло предела, когда всех осенило светлое облако, и из него послышался глас: *«Сей есть Сын Мой Возлюбленный, о Немже благоволих; Того послушайте»*.

Святоотеческая мысль, углубляющаяся в священную тайну Преображения, видит его с трех сторон. Во-первых, что́ есть Преображение для Самого Христа, что́ нового раскрыл Он нам в Себе. Здесь самый сокровенный момент Преображения, и потому святые отцы избегают пространно рассуждать о нем, чтобы земными словами не исказить неска́занного. Во-вторых, рассматривается участие в Преображении святых пророков Моисея и Илии и апостолов Петра, Иакова и Иоанна; эта сторона события освещается гораздо подробнее. В-третьих, Преображение Христово есть неиссякаемый источник нравственного научения и духовного назидания.

Празднованием Преображения Господа Церковь исповедует соединение во Христе двух естеств — человеческого и Божественного. Преображение есть явление Сына при свидетельстве Отца в Духе Святом, то есть откровение всех Лиц Святой Троицы. Для Спасителя Преображение состояло не в изменении, не в каком-либо возрастании Его Божественной природы, обладавшей изначальной полнотой, но в явлении Его Божества в природе человеческой.

У учеников, возведенных на Фавор, действием Божества открылись духовные очи, благодаря чему они оказались способны созерцать Божественный Свет. По мысли святого Григория Паламы, Фаворский Свет — это «Слава Божия» и «Царство Божие», в нем апостолам была открыта «тайна восьмого дня», тайна того светоносного «града», Нового Иерусалима, о котором свидетельствует Апокалипсис. «Господь преобразился не без причины, но дабы показать нам будущее преображение естества нашего и будущее Свое пришествие на облаках во славе с ангелами», — говорит святитель Иоанн Златоуст.

Посвящения в тайну будущего века были удостоены лишь избран-

ные из числа двенадцати апостолов, «столпы» апостольского лика (Гал. 2,9), которые одни лишь были отмечены переменой имени, совершенной над ними Христом. Эти избранники вместе с пророками Моисеем и Илией олицетворяли на Фаворе всю Церковь — в этом экклезиологический смысл Преображения. В евангельском повествовании Преображение имело еще одно значение: оно должно было при грядущем Голгофском уничижении Христа укрепить апостолов в их вере, дать им незыблемое свидетельство Божества Иисуса Христа и добровольности Его Крестных страданий и смерти. Об этом поется в кондаке Преображению: «Да егда Тя узрят распинаема, страдание уразумеют вольное, мирови же проповедят, яко Ты еси воистинну Отчее сияние».

Кроме того Преображение имеет отношение лично к каждому христианину: можем ли мы, имея ту же человеческую природу, что и апостолы, стать участниками Преображения, прикоснуться к жизни будущего века, воспринять Фаворский Свет? В этом стремлении к озарению нетварным Светом и состоит духовный смысл нашей жизни. Образ этого стремления показал Сам Господь на Фаворе в Своей молитве. По свидетельству святителя Григория Паламы, имея в Себе от Себя Самого нетварный Свет, Спаситель не нуждался в молитве для осияния Своей плоти,— молился же Он, чтобы показать, что блистание происходит от молитвы, от соединения ума с Богом. Потому и христианину, желающему удостоиться своего личного Фавора, надлежит постоянно упражняться в молитве и добродетели, отвращаясь от земных помыслов и устремляя свой ум, свою любовь к Богу. Вера в то, что эта цель достижима, что обóжение человеческой природы возможно — важнейший момент христианского учения о человеке.

Обожение есть условие, предварение спасения. Именно поэтому Преображение — залог Воскресения.

Глубокий назидательный смысл Преображения содержится в отдельных его символах. Высота Горы означает по блаженному Феофилакту возвышенность духа над земными привязанностями, без чего созерцание небесного невозможно. Сама Гора знаменует необходимость двух подвигов — богомыслия и труда, без чего невозможно взойти на высоту: богомыслие возносит ум вверх, труд же способствует смирению. Гора указывает также на уединение и безмолвие, благоприятствующие молитве. Многозначительно и само избрание Христом места, где свершилось Преображение, так как Фавор по-еврейски означает чертог чистоты и света. Возводя учеников именно на Фавор, Господь желал, чтобы из самого названия горы следовало, что для принятия Божественного Света необходимо очищение покаянием.

Впервые церковные источники упоминают о празднике Преображения в начале IV в. Древнейшим изображением события является находящаяся в храме во имя святого Аполлинария в Равенне (Италия) фреска VI века, которая имеет аллегорический смысл: лицо Спасителя заменено крестом в кругу со звездным фоном, апостолы же показаны в виде агнцев. Святые пророки Моисей и Илия стоят по сторонам креста. На греческих иконах наряду с самим Преображением часто изображались восхождение на гору и схождение с нее. На русских иконах иногда имелись некоторые прибавления к канону; так, например, показывалось, как один ангел выводит из гроба Моисея, а другой сводит с облаков Илию. Известна и «ночная» икона Преображения: на образе XVI века устюжского письма фоном для священного события является ночное звездное небо. Полагают, что здесь не одно соблюдение правды исторического факта, но и особый смысл: на ночном фоне молния Преображения знаменует начало нового дня творения — будущего века.

Литература

1. О великих Господских и Богородичных праздниках. Киев, 1835.

2. Церковная проповедь на двунадесятые праздники. Ч. I. Сост. П. Смирнов. Киев, 1904.

3. Творения иже во святых отца нашего Иоанна Златоуста, архиепископа Константинопольского. Т. 6. Пг., 1915.

4. Трубецкой Е. Два мира в древне-русской иконописи. М., 1916.

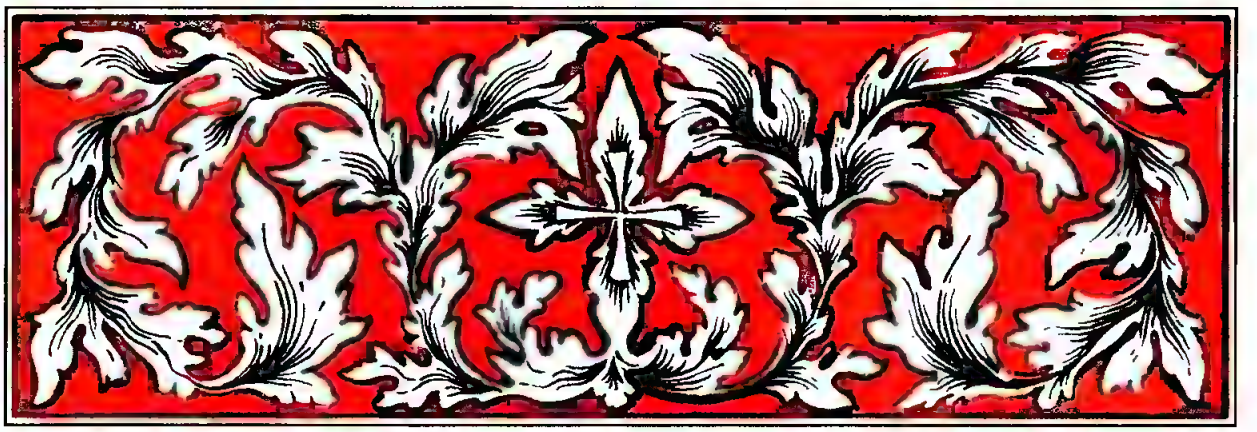

МЕ́СЯЦА А́ВГУСТА В 7-й ДЕНЬ

Свята́го преподобному́ченика Домети́я

НА ВЕЧЕ́РНИ

На Го́споди, воззва́х: стихи́ры пра́здника 3, глас 4.

Подо́бен: Зва́нный сы́ше:

Пре́жде Честна́го Креста́ Твоего́ и страда́ния,/ пое́мь, и́хже проразсуди́л еси́, от свяще́нных учени́к,/ на Фаво́рскую, Влады́ко, возше́л еси́ го́ру,/ показа́ти восхоте́в сим сла́ву Твою́,/ и́же и ви́девше Тя преобрази́вшася/ и па́че со́лнца просия́вша,/ ни́цы па́дше,/ си́ле Твое́й удиви́шася, взыва́юще:/ Ты безле́тен Свет еси́, Христе́,/ и сия́ние О́тчее,/ а́ще и во́лею плоть яви́лся еси́, Неизме́нне.

И́же пре́жде век Сый Бог Сло́во,/ И́же Све́том, я́ко ри́зою, одева́яйся,/ преобразу́ющийся пред ученики́ Твои́ми,/ па́че со́лнца, Сло́ве, просия́л еси́,/ Моисе́й же и Илия́ Тебе́ предста́ша,/ ме́ртвым и живы́м Тя, Го́спода, пове́дающе/ и Твое́ сла́вяще неизрече́нное смотре́ние, и ми́лость,/ и мно́гое милосе́рдие,/ и́мже спасл еси́ мир,/ грехо́м погиба́ющий.

От Деви́ческаго о́блака Тя рожде́нна,/ и плоть бы́вша,/ и на горе́ Фаво́рстей преобразу́ющася, Го́споди,/ и о́блаком све́тлым Тя окружа́ема,/ глас Роди́телев возлю́бленнаго Тя Сы́на,/ ученико́м предстоя́щим Тебе́, я́ве ска́зоваше,/ я́ко Единосу́щна и Единопресто́льна./ Те́мже Петр,

удивля́яся,— / добро́ есть зде бы́ти,— глаго́лаше, / не ве́дый, е́же глаго́лаше, / Благоде́телю Многоми́лостиве.

И́ны стихи́ры свята́го, глас 6.

Подо́бен: Всю отложи́вше:

Все отложи́в волше́бное обая́ние, / и пе́рсское сквернене́ние, и ме́рзкая служе́ния, / Бо́гу притёкл еси́, му́дрым промышле́нием / окормля́ющему челове́чество, / Его́же и́менем апо́стольски исцели́л еси́ / безслове́сных неду́ги и челове́ческия боле́зни, / притека́ющих усе́рдно к тебе́, уго́дниче Христо́в. / Его́же со дерзнове́нием моли́ / о душа́х на́ших.

Весь возложи́л еси́ твой живо́т Го́споду / и те́пле отлучи́лся еси́ / к по́стному тече́нию, преподо́бне, / моли́тву несумне́нну, бде́ние всено́щное, / пе́ние непреста́нное / и житие́ непоро́чное и А́нгельское показу́я. / Отсю́ду де́йствием чуде́с обогати́лся еси́: / весть бо сла́вити Госпо́дь рабы́ Своя́, / Его́же со дерзнове́нием моли́ / о душа́х на́ших.

Весь оде́явся Кре́стным всеору́жием / и неразруши́мым щито́м ве́ры обложи́вся, / стра́шен был еси́ / супроти́вным де́монским ополче́нием, / и́хже и отгна́л еси́, / ра́ною ве́ры пома́зався / и Божественными призыва́нии, / и в путь ше́ствующия спасл еси́ вре́да о́нех, / Дометие́, уго́дниче Христо́в. / Его́же со дерзнове́нием моли́ / о душа́х на́ших.

Сла́ва, и ны́не, глас 6:

Прообразу́я воскресе́ние Твое́, Христе́ Бо́же, / тогда́ поя́т три Твоя́ ученики́, / Петра́, и Иа́кова, и Иоа́нна, / на Фаво́р возше́л еси́. / Тебе́ же, Спа́се, преобразу́ющуся, / Фаво́рская гора́ Све́том покрыва́шеся, / ученицы́ Твои́, Сло́ве, / поверго́ша себе́ до́лу на земли́, / не терпя́ще зре́ти неви́димаго зра́ка, / А́нгели служа́ху стра́хом и тре́петом, / Небеса́ убоя́шася, / земля́ востреперта́, / ви́дяще на земли́ сла́вы Го́спода.

Вход. Проки́мен, глас 7:

Бог наш на Небеси́ и на земли́, / вся, ели́ка восхоте́, сотвори́.

Стих: **Во исхо́де Изра́илеве от Еги́пта, до́му Иа́ковля из люде́й ва́рвар,/ бысть Иуде́я святы́ня Его́, Изра́иль о́бласть Его́.**

Стих: **Мо́ре ви́де и побеже́,/ Иордан возврати́ся вспять.**

Стих: **Что́ ти есть, мо́ре, я́ко побе́гло еси́?/ И тебе́, Иордане, я́ко возврати́лся еси́ вспять?**

Та́же ектения́.

А́ще случи́тся пра́здник сей в суббо́ту: В пято́к ве́чера *зри* **пое́м проки́мен вели́кий: Бог наш на Небеси́ и на земли́: со стихи́ его́. В суббо́ту же ве́чера в пра́здник пое́м проки́мен: Господь воцари́ся. А́ще случи́тся пра́здник сей в Неде́лю:** *зри* **Пое́м в суббо́ту ве́чера проки́мен: Господь воцари́ся: со стихи́ его́. В Неде́лю же ве́чера пое́м проки́мен вели́кий: Бог наш на Небеси́ и на земли́: со стихи́ его́.**

На стихо́вне стихи́ры, глас 6.

Подо́бен: Триднёвен:

Вообра́жся за милосе́рдие, Христе́,/ во Ада́ма, пе́рваго челове́ка, от Де́вы,/ яви́лся еси́ вторы́й Ада́м,/ на горе́ же, Спа́се мой, Фаво́рстей преобрази́лся еси́,/ обнажа́я Божество́ Твое́.

Стих: **Твоя́ суть Небеса́,/ и Твоя́ есть земля́.**

Удиви́шася, зря́ще, Твоея́ благода́ти лу́чшии зако́на,/ преображе́ния, Христе́, на горе́ свято́й,/ с ни́миже покланя́емся Тебе́/ со Отце́м и Боже́ственным Ду́хом.

Стих: **Фаво́р и Ермо́н/ о И́мени Твое́м возра́дуетася.**

Просвеща́ется тварь я́сно/ Твои́м преображе́нием, Христе́,/ е́же Боже́ственным апо́столом на Фаво́ре,/ Моисе́ю же и Илии́, показа́л еси́, Бог Сый,/ неизрече́нно просия́в па́че со́лнца.

Сла́ва, и ны́не, глас 5:

Прииди́те, взы́дем на го́ру Госпо́дню/ и в дом Бо́га на́шего/ и у́зрим сла́ву преображе́ния Его́/ сла́ву я́ко Единоро́днаго от Отца́,/ све́том прии́мем Свет/ и, возвы́шени бы́вше ду́хом,/ Тро́ицу Единосу́щную воспои́м во ве́ки.

Тропа́рь, глас 4:

По́стнически предподвиза́вся на горе́,/ у́мная врагов ополче́ния/ всеору́жием Креста́ погуби́л еси́, всеблаже́нне./ Па́ки же ко страда́льчеству му́жески облеклся еси́,/ уби́в Копрони́ма мече́м ве́ры,/ и обои́х ра́ди венча́лся еси́ от Бо́га,/ преподобному́чениче Дометие́ приснопа́мятне.

Сла́ва, и ны́не, пра́здника, глас 7:

Преобрази́лся еси́ на горе́, Христе́ Бо́же,/ показа́вый ученико́м Твои́м сла́ву Твою́,/ я́коже можа́ху,/ да возсия́ет и нам, гре́шным,/ Свет Твой присносу́щный/ моли́твами Богоро́дицы,/ Светода́вче, сла́ва Тебе́.

На повече́рии конда́к пра́здника и до отда́ния.

НА У́ТРЕНИ

По 1-й стихоло́гии седа́лен, глас 4.

Подо́бен: Яви́лся еси́ днесь:

Пра́здник пресве́тел Влады́чень прии́де:/ прииди́те вси, на го́ру, у́мно предочи́стившеся, взы́дем Фаво́рскую,/ Христа́ ви́дети.

Сла́ва, и ны́не, то́йже.

По 2-й стихоло́гии седа́лен, глас 4.

Подо́бен: Удиви́ся Ио́сиф:

На горе́ Фаво́рстей преобрази́лся еси́, Бо́же,/ посреди́ Илии́ и Моисе́я прему́дрых, со Иа́ковом, и Си́моном, и Иоа́нном./ Петр же, сый ту, сия́ Тебе́ глаго́лаше:/ добро́ есть зде сотвори́ти три се́ни,/ еди́ну Моисе́ю, и еди́ну Илии́, и еди́ну Тебе́, Влады́це Христу́./ И́же тогда́ сим Свет Твой возсия́вый, просвети́ ду́ши на́ша.

Сла́ва, и ны́не, то́йже.

Кано́н пра́здника со ирмосо́м на 8. Кир Космы, глас 4.

Песнь 1

Ирмо́с: ***Ли́цы израи́льтестии,/ невла́жными стопа́ми/ понт Чермны́й и вла́жную глубину́ прогна́вше,/ вса́дники тристаты́ враги́ ви́дяще в ней погруже́ны,/ с весе́лием пояху:/ поим Бо́гу на́шему, я́ко просла́вися.***

Глаго́лы живо́тныя друго́м Христо́с / и о Божественнем наказу́я Ца́рствии, рече́: / во Мне Отца́ позна́йте; / Све́том я́ко облиста́я непристу́пным, в ра́дости пою́ще: / поим Бо́гу на́шему, я́ко просла́вися.

Си́лою язы́к облече́теся, дру́зи ученицы́, / чу́дни же бу́дете в бога́тстве их, я́ко сла́вы напо́лнитеся, / я́ко явлю́ся светле́е со́лнца, облиста́я в ра́дости пою́щих: / поим Бо́гу на́шему, я́ко просла́вися.

Днесь Христо́с, на горе́ Фаво́рстей просия́в я́сно Божественною зарею, / я́коже обеща́ся, ученико́м обнажи́ зрак, / светоно́сныя же напо́лнившеся Божественныя зари́, в ра́дости поя́ху: / поим Бо́гу на́шему, я́ко просла́вися.

Кано́н свята́го, на 4. Творе́ние Феофа́ново, глас 6.

Песнь 1

Ирмо́с: *Я́ко по су́ху, пешестве́ствовав Изра́иль / по бе́здне стопа́ми, / гони́теля фараона́ / ви́дя потопля́ема, / Бо́гу побе́дную песнь поим, вопия́ше.*

К Бо́гу отше́д, му́ченическою сия́я благода́тию, / пою́щим тя ве́рно светоно́сную вдохни́ зарю́, моля́ Христа́, Богоблаже́нне.

Расто́рг мре́жи пре́лести, и́стинно Христу́ притёкл еси́, / мы́слию чи́стою пе́рсская служе́ния оста́вль / и волше́бнаго избе́г безбо́жия.

Хи́тре усмотри́л еси́, я́ко не бог, я́ко создáнное со́лнце, / но ни еди́наго от ви́димых над неви́дима-го Бо́га, наста́влен был еси́, / по́мыслом му́дрым объе́мся.

Богоро́дичен: Тя, Всесвята́я Де́во, Сы́на Бо́жия ро́ждшую, / бы́вшаго по нам ра́ди нас, / пропове́дуем Чи́стую Богома́терь, ве́рнии, и ублажа́ем.

Песнь 3

Ирмо́с: *Лук си́льных изнемо́же, / и немощству́ющии препоя́сашася си́лою, / сего́ ра́ди утверди́ся в Го́споде се́рдце мое́.*

Во всего́ Ада́ма обле́кся, Христе́, / очерне́вшее, измени́в, просвети́л еси́ дре́вле естество́ / и изме-не́нием зра́ка Твоего́ богосоде́лал еси́.

Столпо́м огнезра́чным и о́блаком дре́вле / И́же в пусты́ни Изра́иля веды́й, / днесь на горе́ Фаво́рстей неизрече́нно во све́те Христо́с просия́.

Ин

Ирмо́с: ***Несть свят,/ я́коже Ты, Го́споди Бо́же мой,/ вознесы́й рог ве́рных Твои́х, Бла́же,/ и утверди́вый нас на ка́мени/ испове́дания Твоего́.***

Изве́стною ве́рою утве́рждься, я́коже непрекло́нен столп, непрело́жен яви́лся еси́,/ ни словесы́ волше́бными, ни ра́зумом пе́рсскаго баяния прельще́н.

Я́да душегу́бнаго бежа́л еси́, е́же тва́ри служи́ти и со́лнце почита́ти,/ су́щаго же вои́стинну Бо́га, я́ко всех Зижди́теля,/ благоче́стия любо́вию взыска́л еси́.

Вода́м Боже́ственным прича́щся па́ки бытия́, ду́шу озари́л еси́/ и был еси́ вои́стинну сын благода́ти Бо́жия,/ насле́дник Боже́ственных наслажде́ний.

Богоро́дичен: Прему́дрость храм себе́ созда́ Боже́ствен па́че ума́ же и сло́ва,/ все́льшися в чи́стую утро́бу Твою́,/ ю́же че́стне очи́щши Ду́хом, Всенепоро́чная.

Конда́к, глас 6:

Я́ко преоби́дев тле́нная и до́лу влеку́щая мудрова́ния,/ преподобному́чениче Домети́е,/ вели́к настáвник монáхом показáлся еси́,/ не устраши́вся я́рости царя́, не хотя́ща чти́ти Христа́, и́стиннаго Бо́га./ Сего́ ра́ди и скончáлся еси́, воспева́я песнь:/ Бог есть со мно́ю, и никто́же на мя.

Седáлен, глас 8.

Подо́бен: Прему́дрости:

Пе́рсское служе́ние остáвль, ко Влады́це пришéл еси́,/ ба́нею Креще́ния, слáвне, просве́щся мы́слию, и, монáшествовав преподо́бно,/ посто́м умертви́л еси́ плотски́я страсти, Богому́дре Домети́е./ Те́мже пострадáв и пре́лесть победи́в, суго́уб вене́ц побе́ды воспринял еси́./ Сего́ ра́ди вопие́м тебе́:/ моли́ Христа́ Бо́га грехо́в оставле́ние подáти/ чту́щим любо́вию святу́ю па́мять твою́.

Слáва, и ны́не, глас то́йже.

Подо́бен: Повеле́нное:

Сокрове́нную мо́лнию под пло́тию существа́ Твоего́, Христе́,/ и Боже́ственнаго благоле́пия на

святе́й показа́л еси́ горе́, Благодете́лю,/ просия́в су́щим с Тобо́ю ученико́м/ и, разуме́вше нестерпи́му су́щу сла́ву Твою́,— Свят еси́,— возопи́ша,/ я́ко непристу́пен Сый, ви́ден был еси́ пло́тию ми́рови,/ Еди́не Человеколю́бче.

Песнь 4

Ирмо́с: *Услы́шах сла́вное смотре́ние Твое́, Христе́ Бо́же,/ я́ко роди́лся еси́ от Де́вы,/ да от ле́сти изба́виши зову́щия:/ сла́ва си́ле Твое́й, Го́споди.*

Зако́н в Сина́и писа́нием вообража́я, Христе́ Бо́же,/ во о́блаце, и огни́, и мра́це, и в ви́хре яви́лся еси́ носи́м:/ сла́ва си́ле Твое́й, Го́споди.

Да уве́риши сла́вное строе́ние Твое́, Христе́ Бо́же,/ я́ко Сый пре́жде век и То́йже на о́блаце восхожде́ние положи́вый,/ на Фаво́ре неизрече́нно просия́л еси́.

Соглаго́люще, предстоя́ху раболе́пно Тебе́, Влады́це Христу́,/ к ни́мже па́рою огня́ и мра́ка и то́нким хла́дом бесе́довал еси́:/ сла́ва си́ле Твое́й, Го́споди.

Возвеща́ху сла́вное Креста́ ра́ди Твоего́, на Фаво́р прише́дше,/ и́же во огни́ Тя и купине́ дре́вле предви́девый Моисе́й/ и взя́тый на колесни́це о́гненней Илия́, Христе́.

Ин

Ирмо́с: *Христо́с моя́ си́ла,/ Бог и Госпо́дь,/ честна́я Це́рковь/ боголе́пно пое́т, взыва́ющи,/ от смы́сла чи́ста о Го́споде пра́зднующи.*

Позна́л еси́, сла́вне, естество́м Неве́домаго,/ слове́сно взыска́л еси́ и, обре́т Сего́, возжела́в,/ поклони́лся еси́, ра́дуяся, Того́ вели́честию.

Ли́ку целому́дрому те́пле притёкл еси́ мона́шествующих святы́х/ и, добродете́лей ре́вностию распала́емь,/ пожи́л еси́ чи́сте в посте́х и моли́твах.

Удо́бь разреши́ соу́зы естества́ богому́дренное твое́ жела́ние, о́тче,/ и страсте́й угаси́ пещь росода́тельным просвеще́нием Свята́го Ду́ха.

Богоро́дичен: Кре́пость моя́ есть Бог и Госпо́дь, Богоро́дице Де́во,/ воплоще́шшееся Сло́во Пребоже́ственное из нетле́ннаго Твоего́ чре́ва/ и живо́т нам дарова́вшее.

Песнь 5

Ирмо́с: ***От све́та пресеки́й перворо́дный свет,/ я́ко во све́те дела́ пою́т Тя, Христе́, Содете́ля,/ во све́те Твое́м пути́ на́ша напра́ви.***

Пред лице́м Твои́м го́ры уклони́шася,/ свет бо и пред нога́ми неботе́чныя лучи́, Христе́, со́лнца прии́де,/ зрак зе́млен я́ко прия́ти благоволи́л еси́.

Се Спас,—/ вопия́ху Моисе́й и Илия́ ученико́м,/ на горе́ свяще́й Фаво́рстей оглаша́емым,—/ Христос, Его́же дре́вле провозвести́хом Су́щаго Бо́га.

Неизме́нное естество́, челове́ческому приме́шся,/ оби́льно невеще́ственнаго Божества́ Свет/ изобнажи́в апо́столом, неизрече́нно возсия́.

Тя, присносу́щное сия́ние, во Оте́честей сла́ве/ ученицы́ я́ко ви́девше возсия́вша, Христе́, Тебе́ вопия́ху:/ во све́те Твое́м пути́ на́ша напра́ви.

Ин

Ирмо́с: ***Бо́жиим све́том Твои́м, Бла́же,/ у́тренюющих Ти ду́ши любо́вию озари́, молю́ся,/ Тя ве́дети, Сло́ве Бо́жий,/ и́стиннаго Бо́га,/ от мра́ка грехо́внаго взыва́юща.***

Ра́зумом Боже́ственным сия́я, блаже́нне,/ ви́димым всем предразуди́л еси́ неви́димых присносу́щество, сия́нием чистоты́ просвеща́емь.

Боже́ственныя вкуси́в добродете́ли, безмо́лвия и отше́льствия,/ утверди́л еси́ мысль немо́тну,/ устрое́ние храня́, о́тче Дометие́.

Я́ко вои́стинну ве́лие и чу́дно,/ е́же к лу́чшему преложе́ние твое́ и всему́дрый ра́зум,/ Вы́шняго бо руки́ изме́на и благода́ти Боже́ственныя де́ло бысть.

Богоро́дичен: Де́ва пребыла́ еси́ без вре́да/ и ма́терская показу́еши, Всенепоро́чная Влады́чице:/ де́вству бо рождество́ счета́ла еси́ и но́сиши обои́х сво́йства.

Песнь 6

Ирмо́с: ***Внегда́ скорбе́ти ми,/ возопи́х ко Го́споду,/ и услы́ша мя Бог спасе́ния моего́.***

Сия́ния па́че со́лнца Свет ясне́йший, Спас, просия́в на Фаво́ре,/ нас просвети́л есть.

Возше́д на го́ру Фаво́рскую, преобрази́лся еси́, Христе́,/ и, лесть всю омрачи́в, нас просвети́л еси́.

Тя Бо́га позна́вше сла́внии апо́столи, / на Фаво́ре же, Христе́, уди́вльшеся, коле́на преклони́ша.

Ин

Ирмо́с: *Жите́йское мо́ре, / воздвиза́емое зря напа́стей бу́рею, / к ти́хому приста́нищу Твоему́ прите́к, вопию́ Ти: / возведи́ от тли живо́т мой, / Многоми́лостиве.*

Тве́рдо наноси́мое врага́ и супоста́та искуше́ние претерпе́л еси́ / и, разли́чно, преблаже́нне, искуше́н быв, / за́вистию бори́м, победи́тель яви́лся еси́, достосла́вне.

Житие́ твое́ Боже́ственное, жизнь богови́дна и светоно́сна бысть: / ми́ра бо кра́сная оста́вль, / Боже́ственное благоле́пие уплоди́л еси́, Богому́дре, и красоту́.

Зна́мения и чудеса́ сподо́бился еси́ соверша́ти па́че естества́, сла́вне, / си́лою Боже́ственною воору́жся, / имы́й свы́ше споспешествующую тебе́ благода́ть, достосла́вне.

Богоро́дичен: Све́та жили́ще, и черто́г боголе́пен па́че ума́ воплоще́ния всех, Де́во, Соде́теля: / Ты бо еди́на яви́лася еси́ достоблаже́нное Тому́ поко́ище.

Конда́к пра́здника, глас 7, самогла́сен:

На горе́ преобрази́лся еси́, / и я́коже вмеща́ху ученицы́ Твои́, / сла́ву Твою́, Христе́ Бо́же, ви́деша, / да егда́ Тя у́зрят распина́ема, / страда́ние у́бо уразуме́ют во́льное, / ми́рови же пропове́дят, / я́ко Ты еси́ вои́стинну О́тчее сия́ние.

И́кос:

Восста́ните, лени́вии, и́же всегда́ ни́зу пони́кшии в зе́млю души́ моея́ по́мыслы, / возми́теся и возвы́ситеся на высоту́ Боже́ственнаго восхожде́ния. / Притеце́м к Петру́ и к Зеведе́евым / и вку́пе со о́неми Фаво́рскую го́ру дости́гнем, / да ви́дим с ни́ми сла́ву Бо́га на́шего, глас же услы́шим, / его́же свы́ше слы́шаша и пропове́даша О́тчее сия́ние.

Песнь 7

Ирмо́с: *Авраа́мстии иногда́ в Вавило́не о́троцы / пе́щный пла́мень попра́ша, / пе́сньми взыва́юще: / оте́ц на́ших Бо́же, благослове́н еси́.*

Облиста́вшеся Све́том непристу́пныя сла́вы на Фаво́рстей горе́,/ апо́столи Христу́ вопия́ху:/ оте́ц на́ших Бо́же, благослове́н еси́.

Сия́нием Боже́ственнаго шу́ма, и росода́тельным о́блаком, Христе́,/ и зарёю Твое́ю наслажда́еми, апо́столи пояху:/ оте́ц на́ших Бо́же, благослове́н еси́.

В непристу́пном Све́те, я́ко ви́де Тя Петр,/ на Фаво́рстей горе́ облиста́вша, Христе́, возопи́:/ оте́ц на́ших Бо́же, благослове́н еси́.

С Нача́льником жи́зни Христо́м су́ще, де́ти Зеведе́евы,/ я́ко испусти́ зра́ка Свет, возгреме́ша:/ оте́ц на́ших Бо́же, благослове́н еси́.

Ин

Ирмо́с: *Росода́тельну у́бо пещь/ соде́ла А́нгел/ преподо́бным отроко́м,/ халде́и же опаля́ющее./ Веле́ние Бо́жие мучи́теля увеща́ вопи́ти:/ благослове́н еси́, Бо́же оте́ц на́ших.*

На тебе́, о́тче, пресве́тлая Ду́ха благода́ть почи́/ и де́йствия пресла́вна показа́ тебе́, вопию́щему и пою́щему ве́рно:/ благослове́н еси́, Бо́же оте́ц на́ших.

Тве́рдым умо́м прошёл еси́ стезю́ пощёния/ и при конча́ине подвиго́в му́ченик и́стинен был еси́, зовы́й Христу́:/ благослове́н еси́, Бо́же оте́ц на́ших.

Я́ко ро́ждшеся моли́твами твои́ми, де́ти тебе́, отцу́, сподвиза́шася/ и, в пеще́ре терпя́ще, страда́ша с тобо́ю, согла́сно зову́ще Христу́:/ благослове́н еси́, Бо́же оте́ц на́ших.

Богоро́дичен: Спасе́ния приста́нище Тя стяжа́вше, от бу́ри спаса́емся/ и, наде́жду, ю́же к Тебе́, я́ко основа́ние душ держа́ще, зове́м Христу́:/ благослове́н еси́, Бо́же оте́ц на́ших.

Песнь 8

Ирмо́с: *В Вавило́не о́троцы,/ Боже́ственною распала́еми ре́вностию,/ мучи́теля и пла́мене прещение му́жески попра́ша/ и, посреде́ огня́ ввержени, орошаеми, пояху:/ благослови́те, вся дела́ Госпо́дня, Го́спода.*

Мановéнием вся нося́й, нога́ми пречи́стыми на го́ру взы́де Фаво́рскую Христо́с,/ на не́йже па́че

со́лнечныя лучи́ облиста́ лице́м,/ и́же зако́ну старе́йшия и благода́ти показа́ пою́щия:/ благослови́те, вся дела́ Госпо́дня, Го́спода.

Непристу́пною сла́вою на горе́ я́вльс неизрече́нно Фаво́рстей,/ неодержи́мый и незаходи́мый Свет, О́тчее сия́ние,/ тварь уясни́в, челове́ки обожи́, пою́щия:/ благослови́те, вся дела́ Госпо́дня, Го́спода.

Священнолепно стоя́ще Моисе́й же и Илия́ на горе́ Фаво́ре,/ Божественныя начерта́ние я́сно ипоста́си ви́девше,/ Христа́, во Оте́честей облиста́вша сла́ве, воспева́ху:/ благослови́те, вся дела́ Госпо́дня, Го́спода.

И́же во зра́це Божественнаго ра́ди явле́ния лице́ просла́вися иногда́ Моисе́ово,/ Христо́с же, я́ко ри́зою, Све́том и сла́вою одева́ется,/ Све́та бо самоде́телен Сый, озаря́ет пою́щия:/ благослови́те, вся дела́ Госпо́дня, Го́спода.

От светоро́дна о́блака Христа́ ученицы́ объя́та зря́ще на Фаво́ре/ и ни́цы на зе́млю па́дше, ум просве́щше,/ со Отце́м Сего́ поя́ху и Ду́хом:/ благослови́те, вся дела́ Госпо́дня, Го́спода.

Ин

Ирмо́с: ***Из пла́мене преподо́бным ро́су источи́л еси́/ и пра́веднаго же́ртву водо́ю попали́л еси́:/ вся бо твори́ши, Христе́, то́кмо е́же хоте́ти,/ Тя превозно́сим во вся ве́ки.***

Снеда́емь любо́вию, о́тче, Зиждите́ля,/ зда́ний отри́нул еси́ вся́кое пристра́стие, Ду́хом Бо́жиим я́ве направля́емь,/ Его́же превозно́сим во вся ве́ки.

Земна́я попече́ния оттря́с, Небесны́ми наде́ждами, о́тче, обогати́лся еси́/ и е́же о Христе́ блаже́нством,/ Его́же ны́не наслажда́ешися во вся ве́ки.

Светолу́чныя зари́, о́тче, прие́м, Свята́го и Божественнаго, прему́дре, Ду́ха,/ очи́ма я́ве Сего́, блаже́нне, ви́дел еси́,/ Божественных та́ин стра́шно научаю́ща тя.

Богоро́дичен: Боговеща́нная цевни́ца Твоего́ пра́отца/ ковче́г Тя свят прообрази́, нося́щ Бо́га, в плоть обле́кшася,/ Его́же превозно́сим во вся ве́ки.

Песнь 9

Ирмо́с: ***Рождество́ Твое́ нетле́нно яви́ся: / Бог из боку́ Твое́ю про́йде, / я́ко Плотоно́сец яви́ся на земли́ / и с челове́ки поживе́. / Тя, Богоро́дице, тем вси велича́ем.***

Ужа́сни но́вым светоли́тием внеза́пу ученицы́ осве́щшеся, друг дру́га зря́ху, / уди́вльшеся же и к земли́ прекло́нышеся, / Тебе́, Влады́це всех, покло-ни́шася.

Шум из о́блака посыла́шеся богогла́сен, изве-ству́я чу́до: / Оте́ц бо Све́тов,— Сей есть Сын Мой возлю́бленный,— апо́столом вопия́ше: / Того́ послу́шайте.

Но́вая ви́девше и пресла́вная, глас Оте́ческий внуши́вше, / на Фаво́ре Словесе́ слуги́, изображе́-ние Первообра́знаго, / Сей есть,— вопия́ху,— Спас наш.

О́бразе непреме́нный Су́щаго, недви́жиме, пе-ча́ть неизме́нна, / Сы́не, Сло́ве, му́дросте и мы́шце, десни́це Вы́шняго, Си́ло, / Тя воспева́ем со Отце́м же и Ду́хом.

Ин

Ирмо́с: ***Бо́га / челове́ком невозмо́жно ви́дети, / на Него́же не сме́ют чи́ни А́нгельстии взира́ти, / Тобо́ю бо, Всечи́стая, яви́ся челове́ком / Сло́во воплоще́нно, / Его́же велича́юще, / с Небе́сными во́и Тя ублажа́ем.***

Све́том невеще́ственным озаря́емь, светови́ден досто́йно, Богоно́се, был еси́, / житие́ непоро́чно стяжа́в, о́тче, и всесвя́то, / ны́не же предстои́ши моли́твенник Влады́це и Бо́гу о ста́де твое́м.

Твои́ по́двизи воздержа́ния му́ческими по́д-виги по достоя́нию венча́шася, / и суго́бо страда́-ние показа́л еси́ благому́жеством, и́хже прия́л еси́, / и ве́чных благ обре́л еси́ наслажде́ние.

Укре́пльсяся си́лою Боже́ственною и благода́тию, / я́вльсяся всем благоче́стия учи́тель, показа́лся еси́, чудесы́ украша́емь, / вся утвержда́я, вся исцеля́я, приходя́щия к тебе́ ве́рно, Богоблаже́нне.

Богоро́дичен: В Тебе́ соде́яся вы́ше челове́ка, па́че естества́, Де́во Богоро́дице, та́инство: / Бо́-жия бо была́ еси́ Роди́тельница, / нося́щи на

объя́тиих и пита́ющи Небе́сными во́инствы песнослове́симаго.

Светилен:

Све́те неизме́нный, Сло́ве, Све́та Отца́ нерожде́нна, во явле́ннем све́те Твое́м,/ днесь на Фаво́ре Свет ви́дехом Отца́, Свет и Ду́ха,/ Све́том наставля́ющаго всю тварь.

Сла́ва, и ны́не, то́йже.

На стихо́вне стихи́ры, глас 6.

Подо́бен: А́нгельския:

Возсия́в па́че ума́/ от Де́вы Пресвяты́я, Сло́ве Бо́жий,/ во Ада́ма весь облекся,/ И́же пре́жде омрачи́вшееся естество́ все просвети́л еси́,/ Божественным зра́ка Твоего́ измене́нием,/ преобра́жся на горе́ Фаво́рстей, Влады́ко,/ пре́жде Честна́го Твоего́ Креста́, Христе́ Бо́же наш.

Стих: Твоя́ суть небеса́,/ и Твоя́ есть земля́.

Светоро́дным осия́ема о́блаком ви́дяще Христа́/ на Фаво́ре Божественнии ученицы́,/ ни́цы со стра́хом на зе́млю прекло́ньшеся,/ ум же и се́рдце просве́щше,/ с Моисе́ом и Илие́ю зря́ще я́сно,/ воспева́ху Сего́, я́ко Бо́га,/ со Отце́м и Ду́хом.

Стих: Фаво́р и Ермо́н/ о И́мени Твоем возра́дуетася.

Гора́, я́же иногда́ бя́ше мра́чна и ды́мна,/ се ны́не честна́ и свята́ есть./ И́же пе́рвее у́бо Изра́иля наста́вивый,/ я́коже пи́шет, столпо́м огнезра́чным и о́блаком,/ днесь просия́ неизрече́нно/ па́че со́лнца Христо́с на сей,/ я́ко Бог просвети́в вся́ческая.

Сла́ва, и ны́не, глас 5:

Зако́на и проро́ков/ Тя, Христе́, Творца́ и Испо́лнителя свиде́тельствоваша,/ зря́ще во о́блаце,/ Моисе́й Богови́дец и Илия́ огнеколесни́чник/ и неопа́льный небошествен ник/ в преображе́нии Твое́м./ С ни́миже и нас Твоего́ просвеще́ния сподо́би, Влады́ко,/ пе́ти Тя во ве́ки.

На Литурги́и: Блаже́нны пра́здника, песнь 1-я, обои́х кано́нов со ирмосо́м на 6. Проки́мен пра́здника, и свята́го, глас 7: Честна́ пред Го́сподем/ смерть преподо́бных Его́.

Стих: Что́ возда́м Го́сподеви о всех, я́же воздаде́ ми? **Апо́стол ко Ефесе́ем, зача́ло 233. Аллилу́ия, глас 4: Пра́ведник, я́ко фи́никс, процвете́т: Ева́нгелие от Иоа́нна, зача́ло 52. Причáстен пра́здника и свята́го: В память ве́чную:**

ЗРИ **А́ще ли случи́тся попра́здство Преображе́ния Христо́ва в суббо́ту:**

Тогда́ в пято́к на Го́споди, воззва́х: Сла́ва, пра́здника. И ны́не, Богоро́дичен пе́рвый настоя́щаго гла́са.

А́ще ли случи́тся попра́здство Преображе́ния Христо́ва в неде́лю:

В суббо́ту на ма́лой вече́рни стихи́ры воскре́сны и Богоро́дицы, по обы́чаю.

На вели́цей вече́рни, по обы́чной кафи́зме на Го́споди, воззва́х: стихи́ры воскре́сны 3, и Анато́лиев еди́н и *ЗРИ* **пра́здника 3, того́ дне, и свята́го Мине́и 3. А́ще ли пое́тся святы́й на 6, или́ ему́же и полиеле́й, пое́м стихи́ры воскре́сны три, и пра́здника 3, и свята́го 4. Сла́ва, свята́го. А́ще же ни, Сла́ва, пра́здника. И ны́не, Богоро́дичен пе́рвый, гла́са.**

На литии́ стихи́ры пра́здника того́ дне рядовы́я стихо́вныя. Сла́ва, и ны́не, пра́здника, пи́сан на у́трени на стихо́вне. А́ще ли и́мать святы́й сла́вник, Сла́ва, свята́го. И ны́не, пра́здника.

На стихо́вне стихи́ры воскре́сны. Сла́ва, свята́го, а́ще есть. И ны́не, пра́здника. А́ще ли ни, Сла́ва, и ны́не, пра́здника.На благослове́нии хле́бов тропа́рь Богоро́дице Де́во: два́жды, и пра́здника, еди́ножды.

На у́трени, на Бог Госпо́дь: тропа́рь воскре́сный, два́жды. Сла́ва, свята́го, а́ще есть. И ны́не, пра́здника. А́ще ли ни, Сла́ва, и ны́не, пра́здника. По кафи́змах седа́льны воскре́сны с Богоро́дичны их, и чте́ние во Ева́нгелии толково́м, и непоро́чны с тропари́. Ипако́й гла́са. Степе́нна, и проки́мен гла́са. И Всяко́е дыха́ние: Ева́нгелие воскре́сно, и стихи́ра воскре́сна. Кано́н воскре́сный со ирмосо́м на 4, и Богоро́дицы на 2, и пра́здника на 4, и свята́го на 4. Катава́сия: Ли́цы изра́ильтестии: А́ще полиеле́й или́ славосло́вие, пое́м кано́н воскре́сный со ирмосо́м на 4, и пра́здника на 4, и свята́го на 6. По 3-й пе́сни конда́к пра́здника, и свята́го, а́ще и́мать, и и́кос, и седа́лен свята́го. Сла́ва, и ны́не, пра́здника и чте́ние. По 6-й пе́сни конда́к воскре́сный, и и́кос, и про́лог. На 9-й пе́сни пое́м Честне́йшую: Свети́лен воскре́сный. Сла́ва, свята́го, а́ще и́мать. А́ще ли ни, Сла́ва, и ны́не, пра́здника.

На хвали́тех стихи́ры воскре́сны 4 и свята́го, а́ще и́мать, подо́бны 3 и самогла́сен, и́же на Сла́ву, пое́м с припе́вы его́. А́ще ли не и́мать святы́й хвали́тны, пое́м воскре́сны 4 и пра́здника на 4, того́ дне, стихо́вныя у́трени с припе́вы пра́здника. Сла́ва, стихи́ра ева́нгельская. И ны́не, Преблагослове́нна еси́: Славосло́вие вели́кое. По трисвято́м

тропа́рь воскре́сный то́чию, ектений, и отпу́ст, и оглаше́ние, и обы́чное исхожде́ние в притво́р. Та́же час пе́рвый.

На 1-м часе́ тропа́рь воскре́сный. Сла́ва пра́здника. И ны́не, Богоро́дичен часо́в. По О́тче наш: конда́к пра́здника. Та́кожде и в про́чия часы́ глаго́лем конда́к пра́здника и воскре́сный, премена́юще, а́ще полиеле́й, и свята́го.

На Литурги́и: Блаже́нны гла́са на 6, и пра́здника песнь рядова́я на 4. А́ще ли и́мать святы́й песнь: и Блаже́нны воскре́сны на 4, и пра́здника песнь рядова́я на 4, и свята́го песнь 6-я на 4. По вхо́де тропа́рь воскре́сный и пра́здника, та́же хра́ма и свята́го, а́ще и́мать. Сла́ва, конда́к свята́го. И ны́не, пра́здника. А́ще ли не и́мать святы́й тропаря́ и конда́ка́, Сла́ва, воскре́сный. И ны́не, пра́здника. Проки́мен воскре́сный гла́са и пра́здника. Апо́стол и Ева́нгелие дне. При́ча́стен: Хвали́те Го́спода с Небе́с: и пра́здника. А́ще и́мать святы́й Апо́стол и Ева́нгелие, тогда́ пое́м проки́мен воскре́сный гла́са, и свята́го. Апо́стол и Ева́нгелие дне, и свята́го. При́ча́стен: Хвали́те Го́спода с Небе́с: и свята́го.

Преподобномученик Дометий Персиянин жил в IV веке и родом был перс. Еще в молодости он был обращен в христианство неким христианином Уаром. Покинув Персию, он пришел в пограничный город Низибию (в Мессопотамии), где принял крещение и иноческий постриг в одном из монастырей. По наветам лукавого беса братия монастыря возненавидели святого Дометия, который удалился в монастырь святых Сергия и Вакха в городе Феодосиополе. Здесь он подражал житию архимандрита Нурвела, великого подвижника, о котором повествуется, что в течение 60 лет он не вкушал вареной пищи, не ложился для сна, а отдыхал стоя, опираясь на свой жезл. В этом монастыре преподобный Дометий был рукоположен в сан диакона. За неуклонное исполнение всех предписаний обители и усердное изучение Святого Евангелия архимандрит Нурвел пожелал возвести Дометия в сан пресвитера. Считая себя недостойным священнического служения, преподобный Дометий со смирением удалился в горы за Евфрат, в пределы Кирра (в Сирии).

Там он жил под открытым небом, терпя долгое время зной и холод, а впоследствии стал жить в пещере вместе с двумя учениками. Постепенно известие о его подвигах и святости жизни распространилось среди окрестных жителей. К нему стали приходить за исцелениями и помощью. Многих язычников святой Дометий обратил к вере во Христа.

Император Юлиан Отступник (361—363), отправляясь на войну с персами, прибыл в местность, где подвизался святой. Здесь он увидел перед пещерой подвижника множество народа, ожидавшего исцеления. Разгневанный император приказал воинам побить святого Дометия вместе с учениками камнями.

Преподобный Дометий с учениками приняли мученическую кончину около 363 года. Их святые мощи более двух лет лежали в пещере, заваленные камнями. Однажды у проезжавшего мимо пещеры купца верблюд сломал свои передние ноги. Случайно ступив ногою в пещеру, он был исцелен. Благодаря этому вспомнили о святых и с честью вынесли их мощи из пещеры.

в тойже день

Преподо́бнаго Пи́мена Многоболе́зненнаго, в Бли́жних пеще́рах почива́ющаго

НА ВЕЧЕ́РНИ

Блаже́н муж: 1-й антифо́н. На Го́споди, воззва́х: стихи́ры, глас 1.

Подо́бен: Небе́сных чино́в:

И́же Предве́дый тя от утро́бы ма́тере в блаже́нство,/ смотре́нием Свои́м пода́л есть о́браз спасе́ния,/ Йовлю попусти́ на тя боле́знь,/ да то́ю искуси́шися, я́ко зла́то в горни́ле,/ те́ло твое́ уязви́в многоболе́зненне./ И ны́не в неболе́зненнем сый поко́и,/ помяни́ нас, душе́вными боле́знующих страстьми́,/ Пи́мене, о́тче всеблаже́нне.

И́же мир возненави́дев, преподо́бне,/ жизнь, наслажде́нием плотски́м до́лу влеку́щую,/ на многоле́тную боле́знь премени́ти/ себе́ у Го́спода проси́л еси́,/ в не́йже благоду́шествуя,/ Бо́гови благода́рственная вы́ну возсыла́л еси́,/ псало́мнически реки́й:/ прильпе́ по Тебе́ душа́ моя́,/ я́ко да прии́мет мя, Христе́, десни́ца Твоя́,/ наставля́ющая на путь прав и живо́т ве́чный.

Тебе́, преподо́бне о́тче Пи́мене,/ по мно́жеству боле́зненных искуше́ний,/ я́же те́лом вселюбе́зно подъя́л еси́,/ утеше́ния ны́не в Све́те непристу́пнем увеселя́ют ду́шу,/ предстои́ши бо со а́нгельскими чи́ны Престо́лу Влады́чню,/ иде́же и о нас помоли́ся/ улучи́ти сы́ше мир и от страсте́й свобожде́ние.

Сла́ва, глас 5:

Прииди́те, и́ноче́ствующих ли́цы,/ восхва́лим Пи́мена преподо́бнаго,/ подо́бника бы́вша Вели́кому Анто́нию:/ я́коже бо той от А́нгела прия́т и́ноческое одея́ние,/ та́ко и сей от а́нгельския руки́ сподо́бися во и́ночество облещи́ся,/ с ни́миже ны́не нетле́нныя нося́ ри́зы,/ с пра́ведными весе-

ли́тся,/ с преподо́бными ликовству́ет/ и мо́лит с ни́ми Христа́ Бо́га о душа́х на́ших.

И ны́не, пра́здника.

Вход. Проки́мен дне. И чте́ния 3 преподо́бническая (*зри страницы 113—115*).

На стихо́вне стихи́ры, глас 1, самогла́сны:

Свеща́, тебе́ от А́нгелов да́нная,/ прообразова́ше све́тлость души́ твое́я, преподо́бне о́тче,/ тем и житие́ твое́ нескве́рно/ просвети́ся искуше́нием пред челове́ки./ Е́же мы, чту́ще, велича́ем/ и сла́вим Отца́ Небе́снаго,/ с Сы́ном и Святы́м Ду́хом.

Стих: Честна́ пред Го́сподем/ сме́рть преподо́бных Его́.

Жела́ние се́рдца твоего́/ и любо́вь, я́же к Го́рним, ви́дев, Царь Превы́шний/ посла́ А́нгелы Своя́ к тебе́, о́тче,/ облекти́ тя во и́ноческий о́браз/ и наслади́ти Вы́шняго пе́ния,/ я́ко да сла́дце терпе́нием боле́зненныя жи́зни сея́/ го́ресть наверши́ши/ и боле́зньми стя́жеши поко́й безболе́зненный.

Стих: Блаже́н муж, боя́йся Го́спода,/ в за́поведех Его́ восхо́щет зело́.

Ми́ра отвержде́ние,/ нищета́ изво́льная и де́вство непоро́чное,/ безме́рное же терпе́ние и любо́вь соверше́нна к Бо́гу/ воистинну вели́кия суть добродете́ли,/ и́миже, а́ки скорошественною колесни́цею, восте́кл еси́ к Го́рним/ и предста́л Творцу́ всех и Бо́гу./ Ему́же и о нас моли́ся, преподо́бне,/ тече́ние нам без собла́зн соверши́ти/ и улучи́ти ми́лость в Де́нь су́дный.

Сла́ва, глас 8:

Мона́хов мно́жества,/ притека́ем к ра́це твое́й, о́тче,/ покланя́емся нетле́нным моще́м твои́м,/ почерпа́ем исцеле́ния боле́знем,/ прие́млем кре́пость на боря́щия ны враги́/ и обрета́ем на стра́сти побе́ду,/ получа́ем оставле́ние грехо́в/ и сподобля́емся ми́лости Господ́ни моли́твами твои́ми.

И ны́не, пра́здника.

Тропа́рь, глас 5:

Богоно́снаго Анто́ния смиренному́дрием подража́я, / терпе́нием Ио́ву подо́бяся, / не исцеле́ния от боле́зни, но па́че протяже́ния тоя́ / жела́л еси́ себе́, терпеливоду́шне Пи́мене, / да не ка́ко, здрав быв / и от ме́ста сего́ роди́тельми исто́ржен, / сожи́тия преподо́бных и чи́на их лиши́шися, / тем па́че наде́жды от сами́х А́нгел постриже́н был еси́, / с ни́миже моли́ Христа́ Бо́га / спасти́ся душа́м на́шим.

Сла́ва, и ны́не, пра́здника.

НА У́ТРЕНИ

На Бог Госпо́дь: тропа́рь пра́здника, два́жды. Сла́ва, преподо́бнаго. И ны́не, пра́здника.

По 1-м стихосло́вии седа́лен, глас 5.

Подо́бен: Собезнача́льное Сло́во:

И́овле терпе́ние име́л еси́, о́тче, / на одре́ бо боле́зни лежа́ дово́льна ле́та, / стру́пы от главы́ до ног обложе́н, / благодари́л еси́ Бо́га, изволя́я в жи́зни сей весь согни́ти, / да в о́ной без истле́ния бу́деши, / и смра́да обоня́ние терпе́ти, да благоуха́ние Христо́во яви́шися. / Сотвори́ убо и нас терпели́вы моли́твами твои́ми.

Сла́ва, и ны́не, пра́здника или́ Богоро́дичен:

Боле́зни а́довы обыдо́ша мя, и низлежу́ на ло́жи злых деяний мои́х, / но, Я́же без боле́зни ро́ждшая, уврачу́й неду́ги моя́ и воздви́гни мя к добродете́лем, / сотворя́ющи мя це́ла моли́твами Твои́ми.

По 2-м стихосло́вии седа́лен, глас 4.

Подо́бен: Ско́ро предвари́:

Ско́ро услы́ша тя Бог, моля́щася, блаже́нне, и испо́лни жела́ние се́рдца твоего́, / посла́в А́нгелы Своя́ во а́нгельский о́браз облещи́ тя. / Те́мже и ты ско́рый нам в по́мощь бу́ди и жела́ние се́рдца на́шего исполня́й, / моля́ а́нгельскаго Влады́ку облещи́ ны свы́ше ми́лостию Свое́ю.

Сла́ва, и ны́не, пра́здника или́ Богоро́дичен:

Ско́ро услы́ши моле́ния раб Твои́х, Влады́чице, / и предвари́ покры́ти ны кро́вом крилу́ Твое́ю, / да́же не пораб о́тимся греху́ до конца́, / но да

порабо́таим усе́рдно Сы́ну Твоему́, Го́сподеви на́шему,/ да́рующему нам ве́лию ми́лость.

По полиеле́и седа́лен, глас 8.

Подо́бен: Прему́дрости возле́г:

Мно́гия боле́зни твоя́, блаже́нне Пи́мене, мно́гим здра́вия вино́вны бы́ша:/ сам боля́, боля́щия исцеля́л еси́,/ сам слежа́ в неду́зе, неду́жныя возставля́л еси́, сло́вом отгоня́л еси́ вся́ку не́мощь./ Те́мже, ны́не притека́юще к нетле́нным моще́м твои́м, мо́лим тя:/ источа́й телесе́м здра́вие и душа́м пода́ждь цельбу́,/ моля́ Христа́ Бо́га грехо́в оставле́ние дарова́ти/ чту́щим любо́вию святу́ю па́мять твою́.

Сла́ва, и ны́не, пра́здника.

Степе́нна, 1-й антифо́н 4-го гласа. Проки́мен, глас 4: Восхва́лятся преподо́бнии во сла́ве/ и возра́дуются на ло́жах свои́х. Стих: По́йте Го́сподеви, преподо́бнии Его́. Вся́кое дыха́ние: Ева́нгелие от Матфе́я, зача́ло 43.

По 50-м псалме́ стихи́ра, глас 5: Прииди́те, и́ночествующих ли́цы: зри Сла́вник на Го́споди, воззва́х:

Кано́н преподо́бнаго, глас 2.

Песнь 1

Ирмо́с: *Во глубине́ постла́ иногда́/ фараони́тское всево́инство преоруже́нная си́ла,/ вопло́щшееся же Сло́во всезло́бный грех потреби́ло есть:/ препросла́вленный Госпо́дь, сла́вно бо просла́вися.*

Глубино́ю недоуме́ния содержи́м, молю́ Тя, прему́дрости глубино́, Иису́се:/ возведи́ ум мой и подви́гни язы́к/ восхвали́ти уго́дника Твоего́, Пи́мена, вели́кое терпе́ние.

Во глубине́ безстра́стия стра́сти, преподо́бне, потопи́в,/ преше́л еси́ мо́ре ми́ра немо́крыми нога́ми,/ я́ко ни ум твой тиме́нию грехо́вному не прикосну́ся,/ от него́же и мене́ сохрани́ моли́твами твои́ми.

Во глубине́ слез твои́х потопи́л еси́ мы́сленнаго фарао́на,/ ны́не же в приста́нищи небе́снем пое́ши

песнь побе́дную,/ иде́же и о мне, преподо́бне, моли́ся.

Богоро́дичен: Во глубине́ зол потопля́ему ми, Влады́чице,/ пода́ждь ру́ку по́мощи, я́коже Сын Твой Петро́ви,/ и приведи́ к приста́нищу спасе́ния.

Песнь 3

Ирмо́с: *Процвела́ есть пусты́ня, я́ко крин, Го́споди,/ язы́ческая неплодя́щая, Це́рковь/ прише́ствием Твои́м,/ в не́йже утверди́ся мое́ се́рдце.*

Процвела́ есть оби́тель Пече́рская преподо́бными отцы́,/ я́коже вертогра́д благово́нными кри́ны,/ посреде́ же их и ты, преподо́бне, в житии́ святы́нею,/ по преставле́нии же нетле́нием кра́сно процве́л еси́.

Процве́л еси́ богоуго́дным твои́м житие́м, я́коже цвет по́льный, преподо́бне,/ ны́не же святы́я твоя́ мо́щи в пеще́ре издаю́т благоуха́ние, я́ко крин удо́льный,/ и источа́ют благода́ть с ве́рою прите-ка́ющим.

Крин в те́рнии, Пи́мен в терпе́нии боле́зней процвете́ чистото́ю,/ и́же, в ра́йския пресажде́н вертогра́ды,/ облагоуха́ет нас ны́не моли́твами свои́ми.

Богоро́дичен: Цве́те благово́нный, Пречи́стая Де́во,/ отжени́ смрад греха́ моего́/ и яви́ мя благоуха́ние Христо́во моли́твами Твои́ми.

Седа́лен, глас 2:

Сильне́е бе моли́тва твоя́, свя́те, к Бо́гу,/ егда́ отцы́ Пече́рстии о исцеле́нии твое́м моля́хуся,/ ты же приложе́ния боле́зней себе́ у Го́спода проси́л еси́/ и преодолева́ше моле́ние твое́ еди́наго всех мольбы́./ Ве́руем у́бо, я́ко и ны́не мно́го мо́гут святы́я твоя́ моли́твы.

Сла́ва, и ны́не, Богоро́дичен:

Мно́го мо́жет моли́тва Ма́терняя на умоле́ние Влады́ки,/ моли́ у́бо Его́ о нас, Де́во Ма́ти, и печа́ль на́шу возвести́ Ему́,/ да, послу́шав Тя, ми́лостив нам бу́дет/ и, печа́ль в ра́дость претвори́в, пода́ст живо́т ве́чный.

Песнь 4

Ирмо́с: ***Пою́ Тя, слу́хом бо, Го́споди, услы́шах и ужасо́хся:/ до мене́ бо и́деши, мене́ ища́, заблу́ждшаго./ Тем мно́гое Твое́ снизхожде́ние, е́же на мя,/ прославля́ю, Многоми́лостиве.***

Пе́ти и сла́вити Бо́га досто́йно пода́ждь нам, о́тче преподо́бне, моли́твами твои́ми,/ да всегда́ ублажа́ем тя.

Пе́ния а́нгельская в полу́нощи слы́шаша близ су́щии отцы́,/ егда́ в ри́зу тя спасе́ния облека́ху./ И нас у́бо а́нгельских пе́ний наслажда́тися сподо́би ходата́йством твои́м, блаже́нне.

Пою́ тебе́, о́тче, усе́рдно,/ ублажа́ю преподо́бие твое́,/ велича́ю незлобие и кро́тость твою́,/ хвалю́ терпе́ние, удивля́юся нетле́нию твоему́/ и покланя́юся целе́бным моще́м твои́м.

Богоро́дичен: Певцы́ Твоя́ спаси́, о Всепе́тая Ма́ти, пла́ча ве́чнаго избавля́ющи,/ ми́лостию Твое́ю отри́ всяку сле́зу от о́чию мое́ю/ и ра́дости ве́чныя сподо́би.

Песнь 5

Ирмо́с: ***Ходата́й Бо́гу и челове́ком был еси́, Христе́ Бо́же,/ Тобо́ю бо, Влады́ко, к Светонача́льнику, Отцу́ Твоему́,/ от но́щи неве́дения/ приведе́ние и́мамы.***

Ходата́йством твои́м, свя́те, от всякаго наве́та вра́жия соблюда́й оби́тель,/ в не́йже сам богоуго́дне пожи́л еси́,/ и и́ноческующим помо́щник бу́ди,/ на твоя́ бо моли́твы упова́ем.

Ходата́й бу́ди мне к Пра́ведному Судии́, блаже́нне:/ есмь бо неради́в, я́коже о́ный схи́мник,/ его́же бра́тии при кончи́не свое́й показа́л еси́,/ и́же о́браз вели́к име́яше, де́ла же ни ма́ла./ Сего́ ра́ди схи́ма его́ нетле́нна на обличе́ние и осужде́ние ему́ блюде́тся.

Ходата́йствуй ми спасе́ние отча́янному, блаже́нне,/ наста́ви на пока́яние гре́шнаго, преподо́бне,/ пода́ждь исправле́ние развраще́нному, о́тче,/ да не постыжду́ся, наде́яся на твоя́ моли́твы.

Богоро́дичен: Ходата́ице ко Творцу́, Пречи́стая Де́во,/ всего́ мя, грехми́ осквернённаго, очи́сти

моли́твами Твои́ми,/ на Тя бо все упова́ние мое́ возлага́я, не постыжду́ся во ве́к.

Песнь 6

Ирмо́с: ***В бе́здне грехо́вней валя́ясь,/ неизсле́дную милосе́рдия Твоего́ призыва́ю бе́здну:/ от тли́, Бо́же, мя возведи́.***

В бе́здне злых весь мир лежи́т,/ сего́ ра́ди отве́рглся еси́ его́, да Благо́му благоугожда́еши Бо́гу;/ Ему́же благоугоди́ти и мене́ сподо́би, уго́дниче Бо́жий.

В бе́здне боле́зней тя́жких лежа́,/ мно́гажды от служа́щих небрего́мый и оставля́емый быв,/ Бо́га то́чию посеща́ющаго тя име́л еси́;/ не оста́ви нас, о́тче, присеще́нием моли́тв твои́х,/ я́ко вы́ну боле́знуем.

В бе́здну а́дскую мно́жества ра́ди грехо́в мои́х да не осужде́н бу́ду,/ ты, о́тче, Пра́ведному Суди́ предста́ни и умоли́ Его́,/ да изба́вит мя пра́веднаго суда́ Своего́.

Богоро́дичен: **Я**ко бе́здну ми́лости ро́ждшая,/ от бе́здны безме́рных беззако́ний мои́х исхи́ти мя,/ милосе́рдия Ма́ти, моля́ся Ти.

Конда́к, глас 6:

Долговре́менную боле́знь благода́рне претерпе́вшаго,/ прииди́те, сошедшеся, восхва́лим Пи́мена многотерпели́ваго,/ и́же бо иногда́ за смрад в боле́зни бе гнуша́емь,/ сей ны́не благоуха́ние испуща́ет/ с ве́рою к ра́це моще́й его́ приходя́щим/ и прого́нит злосмра́дие страсте́й от вопию́щих:/ прииди́, Пи́мене, к нам, и ничто́же успе́ет враг на ны́.

И́кос:

Вси, и́же разли́чными боле́зньми и страстьми́ одержи́мии,/ сошедшеся к многоболе́зненному Пи́мену, почуди́теся терпе́нию его́:/ то́й бо, мно́гажды гла́ден и жа́жден пребы́в,/ не поскорбе́ на служа́щих ему́,/ но с ра́достию вся́ терпя́ше, благодаря́ Бо́га;/ два́десять же лет в страда́нии свое́м препроводи́в,/ я́ко зла́то в горни́ле искуси́ся, и обре́тется досто́ин Бо́гови,/ и прия́т от Него́ дар цели́ти

недýги и прогоня́ти стра́сти от притека́ющих к нему́ с ве́рою./ К тому́ у́бо и мы́ притецём и того́ призове́м, вопию́ще:/ прииди́, Пи́мене, к нам, и ничто́же успе́ет враг на ны́.

Песнь 7

Ирмо́с: ***Богопроти́вное веле́ние беззако́ннующаго мучи́теля/ высо́к пла́мень вознесло́ есть./ Христо́с же простре́ Богочести́вым отроко́м ро́су духо́вную,/ Сый благослове́н и препросла́влен.***

Богопроти́внаго ми́ра возненави́дел еси́, о́тче, ве́дый Глаго́лющаго:/ хотя́й бы́ти ми́ру друг, враг Бо́жий быва́ет./ Пода́ждь у́бо и на́м бе́гати ми́ра и всех его́ по́хотей.

Богопроти́вный зако́н зла́го моего́ обы́чая ну́ждею влече́т мя на дела́ зла́я,/ и не е́же хощу́, сие́ творю́, но е́же не хощу́, сие́ содева́ю./ Ты у́бо, преподо́бне, моли́твами твои́ми от того́ мя зла свободи́.

Богопроти́вное веле́ние ца́рствующаго греха́ во удесе́х мои́х/ принужда́ет мя ча́сто прогне́вати Бо́га,/ к тебе́ прибега́ю, о́тче, от ну́ждных мя грехо́в изба́ви.

Богоро́дичен: Бо́га ро́ждшая, Де́во,/ да́ждь нам испо́лнити повеле́ния Сы́на Твоего́,/ и да ни в чем же проти́вни Ему́ обря́щемся по́мощию Твое́ю.

Песнь 8

Ирмо́с: ***Пещь иногда́ о́гненная в Вавило́не де́йства разделя́ше,/ Бо́жиим веле́нием халде́и опаля́ющая,/ ве́рныя же ороша́ющая, пою́щия:/ благослови́те, вся дела́ Госпо́дня, Го́спода.***

Пещь страсте́й да угаси́ши, о́тче,/ умноже́ния боле́зней от Бо́га проси́л еси́,/ в ни́хже прохла́да тебе́ бысть, о́тче, чистота́ душе́вная и теле́сная,/ ю́же и нам храни́ти моли́твами твои́ми да́ждь,/ да с тобо́ю Пречи́стому Бо́гу пое́м:/ благослови́те, вся дела́ Госпо́дня, Го́спода.

Пещь многоле́тных боле́зней а́ще опаля́ше ти те́ло,/ но свяды́я души́ твоея́ ничи́мже вреди́ти можа́ше:/ во все́х бо сих приклю́чшихся не согреши́л еси́,/ но посреде́ искуше́ний, а́ки посреде́ пла́мене, неопали́м пребыва́я, со о́троки воспе-

ва́л еси́:/ благослови́те, вся дела́ Госпо́дня, Го́спода.

А́ки в пещи́, в пло́ти мое́й возжего́х огнь по́хотей/ и умно́жих нечистоты́ пла́мень невоздержа́нием мои́м;/ Ты, огнь поеда́яй, Бо́же,/ прохлади́ пла́мень, угаси́ огнь и ороси́ пещь страсте́й мои́х моли́твами уго́дника Твоего́, Пи́мена,/ да с ним Тебе́, в Тро́ице сла́вимому Бо́гу, пою́:/ благослови́те, вся дела́ Госпо́дня, Го́спода.

Богоро́дичен: Пещь иногда́ о́гненная, отроко́в неопали́вшая,/ прообрази́ рождество́ Твое́, Пречи́стая:/ Огнь бо заче́нши Боже́ственный, пребыла́ еси́ неопали́ма,/ и аз у́бо молю́ Тя, о Влады́чице,/ неопали́ма мя соблюди́ от огня́ сопроти́внаго, да, ра́дуяся, пою́ Ти:/ вся дела́ Госпо́дня, Госпожу́ Богоро́дицу по́йте/ и превозноси́те, прославля́юще пресвято́е и́мя Ея́ во ве́ки.

Песнь 9

Ирмо́с: *Безнача́льна Роди́теля Сын, Бог и Госпо́дь,/ воплоще́ся от Де́вы, нам яви́ся,/ омраче́нная просвети́ти, собра́ти расточе́нная./ Тем Всепе́тую Богоро́дицу велича́ем.*

Безнача́льне Роди́телю, приво́дим Ти в моли́тву уго́дника Твоего́ Пи́мена,/ и́же от нача́ла и́ночества своего́ всею́ душе́ю возлюби́ Тя/ и всею́ кре́постию пораба́та Тебе́;/ при́зри на его́ по́двиги, и тех ра́ди послу́шай о нас его́ моле́ния,/ и благи́й коне́ц да́руй нам.

Собезнача́льный Отцу́ и Ду́ху, Сы́не,/ представля́ем Ти в моли́тву блага́го и ве́рнаго раба́ Твоего́ Пи́мена;/ при́зри на его́ многоле́тныя и тя́жкия боле́зни,/ и тех ра́ди послу́шай о нас его́ моле́ния, и ми́лостив нам бу́ди.

Соприсносу́щный Отцу́ и Сы́ну, Ду́ше Свяы́й,/ предлага́ем Ти усе́рдныя моли́твы Пи́мена блаже́ннаго,/ того́ послу́шай и нас, его́ ра́ди, поми́луй.

Богоро́дичен: Ма́ти Бо́жия,/ с блаже́нным Пи́меном и со все́ми преподо́бными отцы́ Пече́рскими, Бо́гу угоди́вшими,/ моли́ Пресвяту́ю и Нераздели́мую Тро́ицу поми́ловати рабы́ Своя́,/ Тя при́сно сла́вящия.

Свети́лен:

Чертóг Спáсов отвéрст тебé, преподóбне Пи́мене, / и́маши бо брáчну áнгельскаго óбраза от Áнгел на тя́ возложéнную одéжду, / в нéйже вшед на брак Áгнчий, / не забýди нас, тя почитáющих.

Слáва, и ны́не, прáздника илú Богорóдичен:

Чертóже несквéрный, Пречúстая Дéво, / нас, одея́ния брáчнаго неимýщих, покры́й честнóю ри́зою Твоéю / и введи́ в Чертóг Небéсный.

На хвали́тех стихи́ры, глас 8.

Подóбен: О, преслáвнаго чудесé:

О, преслáвнаго чудесé! / О, ди́внаго на тебé дéйства Дýха Святáго, / дéйствующаго в немощнéй плóти твоéй, преподóбне! / Ты бо сам, немощствýя, ины́х исцеля́л еси́ / и ко исправлéнию терпéнием твои́м приводи́л еси́. / Тем хвáлящим тя, óтче, яви́ ми́лость твою́ / и испроси́ от Христá Бóга в нéмощех нáших исцелéние / любóвию святóе твоé преставлéние почитáющим.

Óтче Богомýдре Пи́мене, / ты издéтска моли́твою болéзнем предáлся еси́ / и лю́тыми страдáнии тéло своé изнури́л еси́, / я́ко да чистоту́ плóти соблюдéши / и дýшу непорóчну Бóгови предстáвиши. / Емýже в неболéзненней жи́зни предстоя́, / я́ко моли́твою своéю мóщен посóбствовати, / о нас прúсно моли́ся, / вéрою пою́щих святóе твоé успéние.

Óтче преподóбне Пи́мене, / всяк боля́й в жи́зни сей многомятéжней / да навы́кнет терпéнию твоемý ревновáти / и благодáрственная возсылáти Бóгови, / от Негóже в наказáние приéмлем искушéние / ко исправлéнию душéвныя болéзни. / Но о всех, притекáющих к рáце мощéй твои́х, застýпник бýди / и испроси́ от Христá Бóга / душéвныя и телéсныя нéмощи свобождéние.

Слáва, глас 2:

Ми́ро воúстинну тáинственное / ко исцелéнию боля́щим / источáет рáка от святы́х твои́х мощéй / и облагоухáет вéрою приходя́щих, / подаю́щи тем в нýждах посóбие; / подáждьýбо и нам, óтче всеблажéнне, / от приснотекýщаго истóчника твоея́

любвé/ душéвных и телéсных болéзней свобождéние,/ я́ко пéсненными добрóтами/ честнóе твоé успéние восхваля́ем.

И ны́не, пра́здника илú Богоро́дичен:

Спасú от бед рабы́ Твоя́, Богоро́дице Дéво,/ я́ко всú по Бóзе к Тебé прибега́ем,/ я́ко нерушúмей стенé и предста́тельству.

Славосло́вие велúкое. Ектенúй. И отпу́ст.

На Литургúи слу́жба вся преподóбному.

Преподобный Пимен Многоболезненный (XII в.) путем тяжкой болезни достиг Царствия Небесного. Родился и вырос этот русский подвижник больным. Он долго просил родителей отнести его в Киево-Печерский монастырь. Когда они принесли сына в прославленную обитель, то стали просить в молитвах о его выздоровлении. Но сам страдалец, сознавая высокую ценность страданий, просил Господа о продолжении болезни, а также о пострижении его в иночество. И вот Ангелы в виде иноков совершили над ним чин пострижения. Некоторые из братии слышали звуки пения и, придя к преподобному Пимену, нашли его облаченным в монашеские одежды. В руке он держал горящую свечу, а постригальные волосы его оказались в раке преподобного Феодосия. Много лет провел преподобный Пимен в тяжелой болезни, так что прислуживающие тяготились им и часто оставляли без хлеба и воды, но он терпел все с радостью. Жалея братию, преподобный Пимен исцелил одного такого же расслабленного брата, взяв с него слово служить больным до самой смерти. Но брат стал лениться, и его постигла прежняя болезнь. Преподобный Пимен вновь исцелил его с поучением, что больной и служащий больному получают равную награду. Двадцать лет провел преподобный Пимен в тяжелом страдании. За три дня перед смертью, как и предсказывал раньше Ангел, он стал здоров. В церкви преподобный простился со всей братией и причастился Святых Таин. Затем, поклонившись гробу аввы Антония, преподобный Пимен указал место для своего погребения и сам отнес к нему заранее приготовленный гроб. Он указал там на погребенных друг против друга иноков и предрек, что братия найдет погребенного в схиме без нее, так как инок вел жизнь недостойную ее; тот же инок, что был погребен без схимы, облекся в нее по смерти, так как много желал этого при жизни и был достоин. После кончины преподобного братия убедилась в прозорливости его слов. В день преставления преподобного Пимена было явление трех огненных столпов над трапезою, перешедших на верх церкви. Подобное событие описано в летописи под 11 февраля 1110 года (память святителя Феоктиста Черниговского; †6 августа 1123, совершается 5 августа). Днем кончины преподобного Пимена предполагается 11 февраля 1110 года, совпавшее с небесным знамением.

Мощи преподобного Пимена почивают в Антониевой пещере.

Вторично память святого празднуется 28 сентября с Собором преподобных Ближних пещер.

В ТОЙЖЕ ДЕНЬ

Обре́тение моще́й святи́теля Митрофа́на, епи́скопа Воро́нежскаго

(Слу́жбу зри 23 ноября́)

Тропа́рь, глас 4:

Пра́вило ве́ры и о́браз кро́тости/ сло́вом и житие́м па́стве твое́й, о́тче смиренному́дре Митрофа́не, был еси́./ Те́мже и во све́тлостех святы́х/ со́лнца светле́йше возсия́л еси́,/ венце́м нетле́ния и сла́вы украша́емь,/ моли́ Христа́ Бо́га/ стране́ на́шей и гра́ду твоему́ в ми́ре спасти́ся.

Конда́к, глас 8:

Воздержа́нием те́ло ду́ху порабо́тив,/ ду́шу же равноа́нгельну сотвори́в,/ святи́тельскою оде́ялся еси́ оде́ждею, я́ко вене́ц свяще́нства,/ и ны́не, всех Влады́це предстоя́,/ моли́, всеблаже́нне Митрофа́не, умири́ти и спасти́ ду́ши на́ша.

Моли́тва о́бщая святи́телем Христо́вым Митрофа́ну и Ти́хону, Воро́нежским чудотво́рцем

О вели́цыи уго́дницы Бо́жии, кре́пцыи на́ши засту́пницы и моли́твенницы, всехва́льнии святи́телие Христо́ви и чудотво́рцы Митрофа́не и Ти́хоне! Услы́шите нас, к вам припа́дающих и с ве́рою вас призыва́ющих. Помина́йте нас у Престо́ла Вседержи́теля и моли́теся о нас непреста́нно ко Христу́, Бо́гу на́шему, даде́ся бо вам благода́ть моли́тися за ны. Умоли́те предста́тельством ва́шим Всеми́лостиваго Бо́га на́шего, да пода́ст Он Це́ркви Святе́й мир, па́стырем ея́ — си́лу и ре́вность подвиза́тися о спасе́нии люде́й и всем нам — дар, коему́ждо потре́бен: ве́ру и́стинную, наде́жду тве́рдую и любо́вь неоскудева́ющую, да сохрани́т нас от гла́да, губи́тельства, тру́са, пото́па, огня́, меча́, наше́ствия иноплеме́нных, междоусо́бныя бра́ни, смертоно́сныя я́звы, внеза́пныя сме́рти и от вся́каго зла; ю́ным и младе́нцем да да́рует благо́е в ве́ре возраста́ние, ста́рым и немощны́м — утеше́ние и подкрепле́ние, боля́щим — исцеле́ние, сирота́м и вдови́цам — ми́лость и

заступле́ние, заблу́ждшим — исправле́ние, бе́дствующим — благовре́менную по́мощь. Не посрами́те нас во упова́нии на́шем, споспешествуйте, я́ко отцы́ чадолюби́вии, и нам понести́ и́го Христо́во во благоду́шии и терпе́нии, и всех упра́вите в ми́ре и покая́нии непосты́дно скончати́ живо́т свой и Ца́рствия Небе́снаго сподо́битися, иде́же вы ны́не водворя́етеся со Ангелы и все́ми святы́ми, прославля́юще Бо́га, в Тро́ице сла́вимаго, Отца́ и Сы́на и Свята́го Ду́ха. Ами́нь.

Святитель Митрофан, первый епископ Воронежский, родился 6 ноября 1623 года во Владимирской земле, по предположению, в семье священника. Мирское имя будущего святителя было Михаил. Половину своей жизни святой прожил в миру, был женат и имел детей. Сохранились сведения о заботливости святого Митрофана по воспитанию своего сына Ивана. Будущий епископ был некоторое время священником в селе Сидоровском Суздальской епархии. На 40-м году жизни он овдовел и решил посвятить свою жизнь Богу. Своим местожительством он избрал Золотниковский Успенский монастырь недалеко от Суздаля, где и был пострижен в иночество с именем Митрофан.

Здесь угодник Божий начал иноческое подвижничество, отличаясь глубоким смирением. О его строгой иноческой жизни стало известно в монашеской среде. Через три года после вступления в Золотниковскую обитель братия соседнего Яхромского Космина́ монастыря, не имевшего в ту пору настоятеля, стали просить местное духовное начальство о поставлении им в игумены Митрофана. Просьба была исполнена. Вначале подвижник был рукоположен в иерейский сан, затем, несмотря на нежелание, был возведен в игумены Яхромской обители.

Игуменство его здесь продолжалось десять лет, в течение которых вполне раскрылась любвеобильность святого по отношению к пастве, а также его способности духовного наставника. Памятником его трудов по благоустройству обители стал храм Всемилостивого Спаса, устроенный на месте небольшой старой церкви. Когда о ревности подвижника узнал Патриарх Московский и всея Руси Иоаким (1674—1690), он поручил ему более обширную Унженскую обитель, основанную в XV в. преподобным Макарием Желтоводским в Костромской земле. Здесь будущий святитель настоятельствовал около семи лет, в течение которых монастырь достиг процветания. Был построен храм в честь Благовещения Пресвятой Девы Марии, написано немало замечательных икон. Во время своего настоятельства в Унженском монастыре святитель духовно окормлял также окрестные обители и храмы.

Монастырь игумена Митрофана привлекал внимание не одного Патриарха, но и царя Феодора Алексеевича, который посещал обитель и нередко беседовал с настоятелем. При дворе к святому относились с особым почтением. Когда в 1682 году, по решению Московского Церковного Собора 1681 года, была образована новая Воронежская епархия, царь Феодор первым ее епископом предложил назначить игумена Митрофана. Епископскую хиротонию 2 апреля 1682 года возглавил Патриарх Иоаким.

В том же году, после кончины царя Феодора, святителю Митрофану довелось присутствовать в Москве при венчании на царство двух братьев-царевичей Иоанна и Петра. Во время торжества 25 июня святитель Митрофан поднес Патриарху на золотом блюде венец для коронования царя Петра, которому было в то время 10 лет.

Святителю Митрофану пришлось быть свидетелем бунта раскольников в июле того же года и присутствовать на «прении о вере» между старообрядцами и православными в Грановитой палате. Это событие произвело на него сильное впечатление и впоследствии сказалось на его архиерейских делах. Святитель Митрофан приобрел известность как обличитель раскола и сподвижник патриотических начинаний царя-реформатора.

Благоустройство Воронежской епархии требовало много трудов от архипастыря. Воронеж был городом на окраине государства, поэтому сюда стекались беглые крестьяне и казаки. Хотя здесь давно уже существовало христианство, многие жители носили языческие имена. Храмов было мало, подчинение законам — слабо, господствовали вольница и самоуправство. Одним из первых деяний святого архипастыря на Воронежской кафедре были послания духовенству, содержащие призыв к истинному служению Богу и пастве. Святитель Митрофан рассматривал духовенство как силу, способную воздействовать на население самым благотворным образом. В самом начале своей деятельности святитель начал сооружать в Воронеже новый каменный храм в честь Благовещения Пресвятой Богородицы. Святитель Митрофан любил церковное благолепие и вкладывал в строительство собора огромные средства. Быт святителя был более чем скромен.

Святитель Митрофан в деле духовного просвещения Воронежского края искал опору прежде всего в монастырях. Нарушения в обиходе иночества побудили святителя вступить в борьбу за чистоту монашеской жизни. Он упорядочивал жизнь обителей, вводил уставную церковную службу, единогласное пение. Святитель Митрофан требовал от иноков ежедневного посещения храма и неопустительного совершения келейного правила, призывал к строгому соблюдению постов, советовал пребывать в монастыре неисходно, насаждал мир и братолюбие. Исключительная доброта и милосердие архипастыря проявились в сооружении им богадельни (дома для нищих и убогих), женской обители в Ельце для монашествующих стариц, а также в личной благотворительности. Дом святителя всегда был готов служить пристанищем для странников и бездомных; угодника Божия можно было часто видеть у постели больного и напутствующим умирающего. Ясностью, глубиной и умилительностью отличались его проповеди, на которые приезжали богомольцы из других городов.

Духовная дружба связывала святителя Митрофана со святителем Питиримом, епископом Тамбовским (память 28 июля). Они поддерживали переписку и несколько раз встречались для душеполезной беседы.

Особую страницу в биографии святителя Митрофана составляют его взаимоотношения с Петром I. Святитель глубоко и сочувственно входил в судьбу молодого царя, старался содействовать возникавшим полезным для Отечества преобразованиям. Он одобрял постройку флота, предпринятую Петром I в Воронеже, и поддержал ее материально. Когда в 1696 году русские войска одержали победу над турками под Азовом, Петр I повелел святителю Митрофану как бы в награду за участие в этой победе именоваться епископом Воронежским и «Азовским». В то же время святитель Митрофан не мог одобрить слишком тесного общения царя с иноземными иноверцами и бездумного восприятия

их обычаев. Святитель отказался посетить воронежский дворец царя из-за находившихся в нем языческих статуй. Когда разгневанный Петр стал грозить ему смертью, святитель начал готовиться к ней, предпочитая умереть, нежели одобрить неприемлемые для православного человека языческие ритуалы.

Исповедничество епископа устыдило Петра, в знак согласия с ним он убрал статуи и мир был восстановлен. На Воронежской кафедре угодник Божий пробыл 20 лет, до самой своей кончины.

Оставшиеся после него записки и сочинения (послание к пастырям, духовное завещание и Синодик) позволяют в какой-то мере воссоздать особенности духовного облика святителя. Судя по ним, восхождение к Богу епископа Митрофана совершалось последовательно и неуклонно. Любимым размышлением святого было памятование о смерти, о загробной жизни, о мытарствах; любимой молитвой — молитва об умерших. Еще при жизни святитель самой глубиной своих помыслов как бы пребывал в мире загробном. Свои назидания святой часто излагал ритмической прозой; о его духовности говорит такое выразительное изречение:

«Память бо смерти узда есть от греха,
Слезы же начало и свершение смирению».

Не будучи знако́м с распространенной в XVII в. латинской схоластикой, святитель Митрофан прекрасно знал Священное Писание и святоотеческие труды. В своем «Духовном завещании» святитель Митрофан назидал: «Для всякого человека таково правило мудрых мужей: употреби труд, храни умеренность — богат будешь; воздержно пей, мало ешь — здрав будешь; твори благо, бегай злого — спасен будешь». Преставился к Богу святитель Митрофан в 1703 году в глубокой старости. Незадолго до кончины святитель принял схиму с именем Макарий. Погребен он был в Благовещенском соборе в Воронеже с большими почестями: царь своими руками помогал нести гроб святителя, почитаемого им за «святого старца».

После кончины святителя воронежцы часто выражали свою любовь к нему посещением его гробницы и служением панихид. В 1714 году Благовещенский собор сильно обветшал, потребовалась его основательная перестройка. В 1718 году пришлось перенести гроб с телом святителя в храм Неопалимой Купины — при этом обнаружилось нетление его мощей. В 1735 году, при обратном перенесении, оно подтвердилось. С 1820 года число почитателей молитвенной памяти святителя Митрофана особенно возросло, при соборе начали появляться записи о чудесах на его гробнице. В 1831 году последовало официальное донесение об этом Синоду, по решению которого 7 августа 1832 года состоялось торжественное открытие гроба, а затем последовала канонизация святителя. От его святых мощей по милости Божией происходили многочисленные исцеления страждущих телесными и душевными недугами, одержимых, расслабленных. В 1836 году при Благовещенском соборе в Воронеже был учрежден Благовещенский Митрофанов монастырь.

Церковь празднует память святителя Митрофана 23 ноября — день преставления и 7 августа — день прославления.

Литература

1. Житие иже во святых отца нашего Митрофана. Воронеж, 1877.

2. Житие святителя Митрофана, Воронежского чудотворца. М., 1895.

3. Святитель и чудотворец Митрофан, первый епископ Воронежский. М., 1900.

4. Поликарпов Н. И. Очерк жизни и деятельности святителя Митрофана, первого епископа Воронежского. Воронеж, 1904.

5. Зверев С., священник. О духовном завещании святителя Митрофана, епископа Воронежского.— Журнал Московской Патриархии, 1983, № 6, с. 8—9.

6. Воронежской епархии 300 лет. —Там же, с. 10—17.

В ТОЙЖЕ ДЕНЬ

Святи́теля Меркурия, епи́скопа Смоле́нскаго, в Бли́жних пеще́рах почива́ющаго

Тропа́рь, глас 8:

Посто́м ду́шу твою́ просвети́л еси́,/ моли́твами непреста́нными се́рдце твое́ сосу́д Ду́ха Свята́го соде́лал еси́,/ преподо́бне о́тче наш Меркурие;/ те́мже вся вра́жия ополче́ния кре́пко посрами́л еси́/ и, я́ко победоно́сец и́стинный,/ воздая́ние получи́л еси́ от Христа́ Бо́га./ Тому́ помоли́ся о душа́х на́ших.

Конда́к, глас то́йже:

Любо́вию ко Христу́ уязви́в твою́ ду́шу,/ преподо́бне о́тче наш Меркурие,/ в пеще́рнем мра́це свет спасе́ния обре́л еси́/ и, яко́ ча́до избра́нное вели́ких .отце́в Пече́рских Анто́ния и Феодо́сия,/ вку́пе с ни́ми оби́тель ра́йскую насле́довал еси́,/ отону́дуже призира́й ны́не на оби́тель земну́ю,/ в не́йже подвиза́лся еси́,/ и моли́ся о чту́щих па́мять твою́.

Преподобный Меркурий, епископ Смоленский, был иноком Киево-Печерского монастыря. Время его хиротонии неизвестно. На Смоленской кафедре, вероятно, был преемником епископа Лазаря, так как он испытал со своей паствой ужасы Батыева нашествия. В описании Киево-Печерской Лавры говорится о нем: «Святой Меркурий, епископ Смоленский, убит Батыем в 1247 году». После блаженной кончины его мощи чудесным образом приплыли по Днепру к Киеву. Ныне они почивают в Киево-Печерской Лавре в Антониевых (Ближних) пещерах.

Литература

1. Димитрий (Самбикин), архиепископ. Месяцеслов святых, всею Русскою Церковью или местночтимых. Вып. 3. Каменец-Подольск, 1894.

2. Барсуков Н. Источники русской агиографии. СПб. 1882.

В ТОЙЖЕ ДЕНЬ

Преподо́бнаго Пи́мена, по́стника Пече́рскаго, в Да́льних пеще́рах почива́ющаго

Тропа́рь, глас 8:

Посто́м ду́шу твою́ просвети́л еси́,/ моли́твами непреста́нными се́рдце твое́ сосу́д Ду́ха Свята́го соде́лал еси́,/ преподо́бне о́тче наш Пи́мене;/

те́мже вся вра́жия ополче́ния кре́пко посрами́л еси́/ и, я́ко победоно́сец и́стинный,/ воздая́ние получи́л еси́ от Христа́ Бо́га./ Тому́ помоли́ся о душа́х на́ших.

Конда́к, глас то́йже:

Пи́мене преподо́бне,/ по́стником единонра́вне,/ послуша́ния о́бразе и трудолю́бия пра́вило,/ во бде́нии и моли́твах неусы́пне,/ не преста́й моля́ся о нас ко Го́споду.

Преподобный Пимен, постник Печерский, подвизался в Дальних пещерах. Воздержание его было таково, что он вкушал пищу только раз в день и лишь в самом необходимом количестве. Внешнее пощение было соответственным воздержанию внутреннему от неугодных Богу поступков, мыслей и чувств. Преподобный Пимен был игуменом Киево-Печерского монастыря с 1132 по 1141 год.

Вторично память святого отмечается 28 августа, в Соборе Киево-Печерских святых, в Дальних пещерах почивающих.

МЕ́СЯЦА А́ВГУСТА В 8-й ДЕНЬ

Свята́го Емилиа́на испове́дника, епи́скопа Кизи́ческаго

НА ВЕЧЕ́РНИ

На Го́споди, воззва́х: стихи́ры пра́здника, глас 4.

Подо́бен: Дал еси́ зна́мение:

Прииди́те, и мы до́брым измени́мся изме-не́нием, Богому́дрии, днесь,/ Христу́ спреобрази́вшеся/ благоче́стно и ра́достно,/ на высоту́ возне́сшеся добродете́ли,/ высо́че возра́дуемся:/ за милосе́рдие бо безобра́зие пре-обра́жся челове́ка,/ на Фаво́ре уясни́ Спас душ на́ших.

О любозри́телие су́щих па́че ума́/ и любопослу́ш-ницы!/ У́мно у́зрим Христа́,/ облиста́вша Боже́-ственными заря́ми,/ и огласи́мся Роди́тельным гла́сом,/ возлю́бленнаго пропове́дающе Сы́на,/ укре́плшаго челове́ческую не́мощь на Фаво́ре/ и источи́вшаго просвеще́ние душ на́ших.

Днесь показа́л еси́ Твое́ Божество́, Го́споди,/ честны́м апо́столом Твои́м/ Моисе́ю и Илии́ же,/ я́ко Бог зако́на и благода́ти сый,/ избавля́я нас от сме́ртных ны́не соу́з,/ с ни́миже Твое́ человеколю́б-ное смотре́ние сла́вим,/ Иису́се Всеси́льне,/ Спа́се душ на́ших.

И́ны стихи́ры свята́го, глас то́йже.

Подо́бен: Зва́нный свы́ше:

И́же о́браз Христо́в я́ве поче́т,/ егда́ Льво́во суровство́ разгоре́ся/ и лю́ди восколеба́, обновля́я

Копрони́мову безбо́жную е́ресь,/ тогда́ сего́, прему́дре, я́ве обличи́л еси́,/ твое́ дерзнове́ние прии́м,/ совоку́плену архиере́ев пришествию./ Те́мже показа́лся еси́ до́блейший во́ин Христо́в, всеблаже́нне,/ Его́же моли́ спасти́ и просвети́ти ду́ши на́ша.

И́же в Небе́сныя оби́тели всели́лся еси́,/ егда́ сопроти́вный нрав безбо́жный и злочести́вый показа́,/ в заточе́ниих осуди́ твою́ тве́рдость./ Тогда́ рая́, отону́дуже испадо́хом,/ еди́но оте́чество, Богогла́се, я́ве ве́дый,/ с весе́лием, ра́дуяся, претерпе́л еси́./ Те́мже пра́ведно нетле́нный сподо́бился еси́ живо́т зре́ти, Христа́,/ Его́же моли́ спасти́ и просвети́ти ду́ши на́ша.

О́гнен язы́к прему́дро име́я,/ егда́ сме́сный иноплеме́нный зако́н положи́,/ не покланя́тися веля́щ Христо́ву честно́му о́бразу,/ Лев окая́нный,/ тогда́ ты Боже́ственный зако́н сопроти́в положи́л еси́,/ я́ко прехо́дит поклоне́ние ико́нное,/ я́коже не́где не́кто рече́, к первообра́зному./ И твои́м сло́вом, я́ко от гро́ма, устраши́ся/ зверь злоимени́тый,/ всечестны́й о́тче, Богоглаго́ливе свяще́нне.

Сла́ва, и ны́не, глас 1:

И́же дре́вле с Моисе́ом глаго́лавый на горе́ Сина́йстей о́бразы,/ Аз есмь, глаго́ля, Сый,/ днесь на горе́ Фаво́рстей преобра́жся пред ученики́,/ показа́ началообра́зную добро́ту зра́ка,/ в Себе́ воспри́им челове́ческое существо́./ И таковы́я благода́ти свиде́тели поста́вль,/ Моисе́я и Илию́, о́бщники творя́ше весе́лия,/ провозвеща́ющия сла́вное Креста́ ра́ди/ и спаси́тельное воскресе́ние.

На стихо́вне стихи́ры, глас 2.

Подо́бен: До́ме Евфра́фов:

Гора́ Бо́жия Фаво́р/ о И́мени Твое́м, Спа́се,/ ра́дуется,/ Отцу́ возлю́бленна Тя/ Сы́на пропове́дуя.

Стих: Твоя́ суть небеса́,/ и Твоя́ есть земля́.

Чу́до бя́ше ви́дети,/ Со́лнца сла́вы,/ в преображе́нии/ чу́вственнаго со́лнца/ лучи́ скры́вшаго.

Стих: Фавóр и Ермóн/ о И́мени Твоéм возрáдуетася.

От земли́ у́бо ученицы́, / Моисéй же от мéртвых / и Илия́ я́ко свы́ше, / Тебé преобразу́ему, / раболéпно предстáша.

Слáва, и ны́не, глас 1:

Твоегó Единороóднаго Сы́на/ провúдев Ду́хом плотскóе к человéком пришéствие, / Богоотéц Давúд, / издалéча к весéлию созывáет тварь / и пророчески взывáет: / Фавóр и Ермóн о И́мени Твоéм возрáдуются. / На сию́ бо возшéд гóру, Спáсе, со ученики́ Твои́ми, / очернéвшее Адáмово естествó, / преобрáжся, облистáти пáки сотвори́л еси́, / претвори́в е в Твоегó Божествá слáву же и свéтлость. / Тéмже вопиéм Ти: / Содéтелю всячéских Гóсподи, слáва Тебé.

Тропáрь прáздника, глас 7:

Преобрази́лся еси́ на горé, Христé Бóже, / показáвый ученикóм Твои́м слáву Твою́, / я́коже можáху, / да возсия́ет и нам, грéшным, / Свет Твой присносу́щный / моли́твами Богорóдицы, / Светодáвче, слáва Тебé.

НА У́ТРЕНИ

По 1-й стихолóгии седáлен, глас 4.

Подóбен: Удиви́ся Иóсиф:

На горé Фавóрстей преобрази́лся еси́, Иису́се, / и óблак свéтел, протязáющся, я́ко сень, апóстолы слáвою покры́, / тéмже и на зéмлю ниц пáдаху, не терпя́ще зрéти свéтлости / неприступны́я слáвы лицá Твоегó, Безначáльне Спáсе, Христé Бóже. / И́же тогдá сим Свет Твой возсия́вый, просвети́ ду́ши нáша.

Слáва, и ны́не, тóйже.

По 2-й стихолóгии седáлен, глас и подóбен тóйже:

Неприступною Твоéю, Христé, слáвою Божéственнаго Твоегó Свéта преобрáжся, / Твоя́ облистáл еси́ Божéственныя ученики́, Иоáнна, и Петрá, и Иáкова, / ужасúл еси́ тех Божéственною благодá-

тию./ Глас же Оте́ч, возлю́бленнаго Сы́на свиде́тельствующ, слы́шаша/ и ви́деша лица́ Твоего́ сла́ву, Спа́се./ И́же всех, Сло́ве, спасти́ хотя́, просвети́ ду́ши на́ша.

Сла́ва, и ны́не, то́йже.

Кано́н пра́здника кир Иоа́нна, со ирмосо́м на 8, глас 8.

Песнь 1

Ирмо́с: ***Во́ду проше́д, я́ко су́шу,/ и еги́петскаго зла избежа́в,/ израи́льтянин вопия́ше:/ Изба́вителю и Бо́гу на́шему пои́м.***

Моисе́й, на мо́ри проро́чески ви́дев/ о́блаком и столпо́м дре́вле о́гненным сла́ву Госпо́дню, вопия́ше:/ Изба́вителю и Бо́гу на́шему пои́м.

Я́ко ка́менем, те́лом покры́вся,/ обоже́нием Неви́димаго зря, Моисе́й Богови́дец взыва́ше:/ Изба́вителю и Бо́гу на́шему пои́м.

Ты на горе́ зако́нней и на Фаво́рстей/ ви́ден был еси́ Моисе́ем во мра́це дре́вле,/ во Све́те же ныне непристу́пнем Божества́.

Канон святаго, на 4, глас 1.

Песнь 1

Ирмо́с: ***Твоя́ победи́тельная десни́ца/ боголе́пно в кре́пости просла́вися:/ та бо, Безсме́ртне,/ я́ко всемогу́щая, проти́вныя сотре́,/ израи́льтяном путь глубины́ новосоде́лавшая.***

С премі́рными живы́й чинонача́льствы, Богому́дре блаже́нне,/ творя́щия твое́ ра́достно любе́зное торжество́, о́тче,/ назира́я, спасе́ния сподо́би.

Весь Влады́це спримеси́вся и отону́дными облиста́вся огнесия́ньми,/ все просвети́л еси́ твои́ми учёньми благочести́выми торжество́,/ я́ко священноявле́н я́вльс я, Богому́дре Богоприя́тне.

Ум влады́ку страсте́м добродете́телию, свяити́телю, поста́вил еси́,/ я́коже пра́веден строи́тель души́ и те́ла, о́тче,/ пода́я кому́ждо потре́бная.

Таи́нник изря́ден су́щих па́че ума́, Це́ркви я́ве предстоя́, яви́лся еси́, преслáвне,/ и держа́вен и́стины побо́рник, че́люсти льво́в сокруша́я/ и загражда́я уста́.

Богоро́дичен: Еди́наго во двою́ благоче́стно от утро́бы Твое́я рожде́нна ве́мы естества́х, Пренепоро́чная,/ Бо́га вку́пе па́че естества́ и Челове́ка,/ иму́ща соверше́нна коего́ждо сво́йства.

Песнь 3

Ирмо́с: *Небе́снаго кру́га Верхотво́рче, Го́споди,/ и Це́ркве Зижди́телю,/ Ты мене́ утверди́ в любви́ Твое́й,/ жела́ний кра́ю, ве́рных утвержде́ние,/ Еди́не Человеколю́бче.*

Осеня́ющая сла́ва в се́ни пе́рвее и Моисе́еви бесе́дующи, Твоему́ уго́днику,/ о́браз бысть облиста́вшаго неизрече́нно/ на Фаво́ре, Влады́ко, Твоего́ преображе́ния.

Совзыдо́ша Ти, Сло́ве Единоро́дный,/ вы́шнии апо́стольстии верси́ на го́ру Фаво́рскую,/ и сопредста́ша Ти Моисе́й же и Илия́, я́ко Бо́жия слуги́, Еди́не Человеколю́бче.

Бог Сло́во сый, весь зе́млен бысть,/ всему́ Божеству́ смеси́в челове́чество во ипоста́си Свое́й,/ ю́же во двою́ существу́ Моисе́й и Илия́ же ви́деша на горе́ Фаво́ре.

Ин

Ирмо́с: *Еди́не, ве́дый челове́ческаго существа́ не́мощь/ и ми́лостивно в не вообража́йся,/ препоя́ши мя с высоты́ си́лою,/ е́же вопи́ти Тебе́, Святы́й:/ одушевле́нный хра́ме неизрече́нныя сла́вы Твоея́, Человеколю́бче.*

Моли́твенника Богому́дра Христу́, ве́рнии, тя предлага́ем,/ Того́ ра́ди све́тло до́бльствовавша, и о́браз Сего́ поче́тша,/ и зако́н собло́дша честна́го пропове́дания,/ и ю́же вы́ше ве́ру сохра́нша.

Му́чеников утвержде́ние яви́лся еси́, Богому́дре досточу́дне,/ злочести́вое шата́ние низложи́л еси́, Це́ркве я́влься забра́ло незы́блемо и неукло́нно/ и ходата́й Боже́ствен, тве́рдо облича́я безу́мныя.

Я́да е́реси испи́в до сы́тости, вселука́вый учи́тельным твои́м сло́вом обличи́ся:/ све́том бо тьма отгоня́ется и обнажа́ется плете́ние лука́ваго сове́та/ Божественныя му́дрости сия́ньми.

Богоро́дичен: Све́тлым Тя гла́сом ны́не от души́ вои́стинну Богома́терь, Бо́га ро́ждшую, пропове́даем,/ воплоще́нна из Тебе́ Безпло́тнаго, в нас

всéльшася,/ не преложéние приéмша, ни смешéнием смéшшася, Всенепорóчная.

По 3-й пéсни кондáк святáго, глас 3:

Дóбляго тя побóрника по Трóице я́вльшася/ Цéрковь слáвит, пою́щи, Емилиáне,/ за ню́же пострадáл еси́./ Сего́ рáди почитáем пáмять твою́,/ язы́ческаго нашéствия избáви рабы́ твоя́.

Седáлен, глас тóйже.

Подóбен: Божéственныя вéры:

Божéственным Дýхом просвещéн,/ проповéдал еси́ со дерзновéнием православ́ия, всеблажéнне, предáния/ и царя́ посрами́л еси́ беззакóннаго, в заточéния непрáведно отсылáемь./ Óтче преподóбне, Христá Бóга моли́ даровáти нам вéлию мúлость.

Слáва, и ны́не, прáздника.

Подóбен: Красоте́ дéвства:

Божéственныя Твоея́ слáвы сия́ние, я́коже можáху,/ показáл еси́, Слóве Бóжий, ученикóм Твои́м, на Фавóрстей горé преобразýяйся,/ и́мже спросветúхомся и мы, пою́щии Тя,/ Еди́не Неизмéнне и Безсмéртне Гóсподи, Тебé бо вéрою вопиéм:/ слáва, Христé, Цáрствию Твоемý.

Песнь 4

Ирмóс: *Из плóти Твоея́ лучи́ Божествá/ исхождáху пророкóм и апóстолом./ Тем начáльницы, поюще, взывáху:/ слáва си́ле Твоéй, Гóсподи.*

И́же купину́ сохрани́вый невреждéну, прикоснýвшуюся огню́,/ Моисéю богосия́нную плоть показáл еси́, Влады́ко, поющему:/ слáва си́ле Твоéй, Гóсподи.

Скры́ся зарéю Божествá чýвственное сóлнце,/ я́ко на горé Фавóре ви́дев Тя преобразýющася, Иисýсе мой:/ слáва си́ле Твоéй, Гóсподи.

Огнь, не опаля́я вéщи телéсныя, ви́ден бысть невещéствен,/ я́коже Моисéю и апóстолом яви́лся еси́, Илúй же, Влады́ко,/ еди́н от двою́, во дву совершéнну естествý.

Ин

Ирмо́с: ***Го́ру Тя, благода́тию Бо́жиею приосене́нную, / прозорли́выма Авваку́м усмотри́в очи́ма, / из Тебе́ изы́ти Изра́илеву провозглаша́ше Свято́му / во спасе́ние на́ше и обновле́ние.***

Возмо́гл еси́ шата́ние низложи́ти льсти́ваго, / присво́ився добродете́лию, всеблаже́нне Емилиа́не, / Всемогу́щему и Си́льному во бране́х, пребога́те, и ны́не зове́ши: / сла́ва си́ле Твое́й, Го́споди.

Приима́л еси́ го́рькая заточе́ния, отсыла́емь, / терпели́в показа́лся еси́, Богому́дре Емилиа́не, сло́вом благода́ти ограждся, / священнотайнниче чу́дне, Бо́гу взыва́я: / сла́ва си́ле Твое́й, Го́споди.

Зако́нно яви́лся еси́, из де́тства освяще́н, / по́стными просвети́вся, всеблаже́нне Емилиа́не, пе́рвыми обуче́ньми, / и архиере́й, священному́чениче, по́слежде показа́лся еси́, Богоно́се преизря́дне.

Богоро́дичен: И́же вся́кия вы́ше разумева́емый тва́ри, / е́же па́че ума́ живонача́льна богозда́ния на земли́ соверша́я та́инство, / де́вства укра́шену светлостьми́, во Твою́ утро́бу всели́ся, Пречи́стая.

Песнь 5

Ирмо́с: ***Вску́ю мя отри́нул еси́ / от лица́ Твоего́, Све́те незаходи́мый, / и покры́ла мя есть чужда́я тьма, окая́ннаго? / Но обрати́ мя и к све́ту за́поведей Твои́х / пути́ моя́ напра́ви, молю́ся.***

Вети́йствующий язы́к Твоего́ вели́чества не мо́жет веща́ти: / я́ко бо, Держа́й живо́т и сме́ртию Влады́й, / предста́вил еси́ на Фаво́рстей горе́ Моисе́я и Илию́, / свиде́тельствующия Твое́ Божество́.

И́же рука́ми неви́димыми созда́в по о́бразу Твоему́, Христе́, челове́ка, / началообра́зную Твою́ в созда́нии добро́ту показа́л еси́, / не я́ко во о́бразе, но я́ко Сам Сый по существу́, / Бог был еси́ и Челове́к.

Сраствори́вся неслия́нно, угль горя́щ показа́л еси́ нам Божества́, / попаля́ющ у́бо грехи́, ду́ши же просвеща́ющ, на Фаво́рстей горе́, / Моисе́я со Илие́ю, ученико́в же старе́йшия удиви́л еси́.

Ин

Ирмо́с: ***Бог Сый ми́ра, Оте́ц щедро́т, / Вели́каго Сове́та Твоего́ А́нгела, / мир подава́юща, посла́л***

еси́ нам; / тем, Богоразу́мия к све́ту наста́вльшеся, / от но́щи у́тренюющe, / славосло́вим Тя, Человеколю́бче.

Разуме́в проразуме́нием Боже́ственным Христо́с вели́кия твоея́ души́ предложе́ние, / вели́кими почестьми́ украси́ я́ве, оде́ждами свяще́нства тя уясни́в / и му́ческими страда́ньми, священнотаи́нниче всече́стне.

Привле́к благода́ть Ду́ха, ре́ки учёний почёрпл еси́, / всеблаже́нне освяще́нне, ста́да Христо́ва, / те́мже, тобо́ю о́браз Его́ почита́ти навы́кше и святы́х всех, / богобо́рца посрамля́ем.

Умертви́в пло́ти твоея́ мудрова́ние в по́стных боле́знех, пребога́те, / заре́ю Ду́ха оживи́л еси́ ум. / Те́мже во обои́х просия́л еси́, иера́рше, / Бо́гу благоугоди́в, священному́чениче досточу́дне.

Богоро́дичен: Святы́х Свята́я, Де́во Чи́стая, Святы́х Свята́го родила́ еси́, / всех освяща́ющаго Христа́ Изба́вителя. / Те́мже Тя, Цари́цу и Влады́чицу всех, / я́ко Ма́терь Зиждите́ля тва́ри пропове́дуем.

Песнь 6

Ирмо́с: *Очи́сти мя, Спа́се, / мно́га бо беззако́ния моя́, / и из глубины́ зол возведи́, молю́ся, / к Тебе́ бо возопи́х, и услы́ши мя, / Бо́же спасе́ния моего́.*

Я́ко ве́лие и стра́шное узре́ся виде́ние днесь: / с небесе́ у́бо чу́вственное, от земли́ же несравне́нное / облиста́ Со́лнце пра́вды мы́сленное на горе́ Фаво́рстей.

Пре́йде у́бо сень зако́нная, изнемо́гшая, / прии́де же я́ве Христо́с и́стина, — Моисе́й возопи́, / на Фаво́ре ви́дев Твое́ Божество́.

Столп о́гненный — Христа́ преобразу́ющася, / о́блак же — я́ве благода́ть Ду́ха, осени́вшую на Фаво́ре, / предсказа́ша явле́ннейше.

Ин

Ирмо́с: *Из утро́бы Ио́ну младе́нца изблева́ морски́й зверь, / якова́ прия́т; / в Де́ву же все́льшееся Сло́во / и плоть прие́мшее про́йде, сохра́ньшее нетле́нну. / Его́же бо не пострада́ истле́ния, / ро́ждшую сохрани́ невреждённу.*

Уста́вити восхоте́в па́жить е́реси, усе́рдно к беда́м отлучи́лся еси́/ и обличи́л еси́ со дерзнове́нием, всеблаже́нне, нрав держа́щаго безбо́жия,/ ты пе́рвее глаго́лати начен собра́нному собо́ру богому́дрому.

Еди́наго Христа́ те́пле любя́ и Сего́ улучи́ти Боже́ственнаго сия́ния жела́я,/ иера́рше Госпо́день Богоприя́тне, му́ченическу показа́л еси́, о́тче, тве́рдость,/ просия́в пе́рвее пощени́ем, и суту́бы венцы́ прия́л еси́ я́ве.

Горе́ твой ум Бо́гу близ/ и Божественными заря́ми, блаже́нне, сия́ющ, име́л еси́, преподо́бне,/ легко́ жития́ преплы́л еси́ мо́ре и ко приста́нищем Небе́сным ны́не устреми́лся еси́,/ ве́тры Свята́го Ду́ха направля́емь, Богодухнове́нне.

Богоро́дичен: Спасти́ челове́ческое естество́, я́ко Милосе́рд,/ истле́вшее лю́те за́вистию зми́ною, Пребоже́ственный благоизво́лив,/ во чре́во Твое́ всели́ся, и плоть неизме́нна бысть,/ еди́ну Тя, Чи́стую, обре́т, Богоро́дице Де́во Пречи́стая.

Конда́к пра́здника, глас 7. Самогла́сен:

На горе́ преобрази́лся еси́,/ и я́коже вмеща́ху ученицы́ Твои́,/ сла́ву Твою́, Христе́ Бо́же, ви́деша,/ да егда́ Тя у́зрят распина́ема,/ страда́ние у́бо уразуме́ют во́льное,/ ми́рови же пропове́дят,/ я́ко Ты еси́ вои́стинну О́тчее сия́ние.

И́кос:

Восста́ните, лени́вии, и́же всегда́ ни́зу пони́кшии в зе́млю души́ моея́ по́мыслы,/ возми́теся и возвы́ситеся на высоту́ Боже́ственнаго восхожде́ния./ Притеце́м к Петру́ и к Зеведе́евым/ и вку́пе со о́неми Фаво́рскую го́ру дости́гнем,/ да ви́дим с ни́ми сла́ву Бо́га на́шего, глас же услы́шим,/ его́же свы́ше слы́шаша и проповеда́ша О́тчее сия́ние.

Песнь 7

Ирмо́с: ***О́троцы евре́йстии в пещи́/ попра́ша пла́мень дерзнове́нно/ и на ро́су огнь преложи́ша, вопию́ще:/ благослове́н еси́, Го́споди Бо́же, во ве́ки.***

Ны́не ви́дена бы́ша апо́столом невиди́мая Божества́ во пло́ти,/ на горе́ Фаво́рстей облиста́вша, вопию́щим:/ благослове́н еси́, Го́споди Бо́же, во ве́ки.

Ужасо́шася стра́хом, уди́вльшеся благоле́пию Божественнаго Ца́рства,/ на горе́ Фаво́рстей апо́столи, вопию́ще:/ благослове́н еси́, Го́споди Бо́же, во ве́ки.

Ны́не неуслы́шанная услы́шана бы́ша:/ без отца́ бо Сын от Де́вы Оте́ческим гла́сом сла́вно свиде́тельствуется,/ я́ко Бог и Челове́к То́йже во ве́ки.

Положе́нием не был еси́ Вы́шняго, существо́м же Сын возлю́блен,/ пре́жде Сый, нам прибли́жился еси́ непрело́жно:/ благослове́н еси́, Го́споди Бо́же, во ве́ки.

Ин

Ирмо́с: ***Тебе́, у́мную, Богоро́дице, пещь/ разсмотря́ем, ве́рнии,/ я́коже бо о́троки спасе́ три Превознося́мый,/ мир обнови́, во чре́ве Твое́м всецел,/ хва́льный отце́в Бог и препросла́влен.***

Свяги́телей благоле́пное украше́ние, о́тче, ты еси́ вои́стинну:/ ца́рствовав бо над страстьми́, столп неруши́м яви́лся еси́, досточу́дне, Це́ркви забра́ло,/ хва́льнаго велича́я Бо́га, препросла́вленнаго.

Но́вый Дави́д нам показа́лся еси́, иноплеме́нная уче́ния пра́щею низложи́в/ добролу́чных твои́х слове́с, преслáвне, и учи́тельными стреля́ньми,/ хва́льнаго имену́я Бо́га, препросла́вленнаго.

Стал еси́ све́тло, о́тче, на суди́щи мучи́теля Христа́ ра́ди/ и словеса́, я́ко от исто́чника Божественна, источи́л еси́,/ всем бо проповедал еси́ ико́нное поклоне́ние,/ я́ве ве́дый преходи́ти то к первообра́зному.

Богоро́дичен: Страннопе́пно де́вствуеши, ро́ждши всех Творца́,/ на престо́ле Херуви́мстем почива́ющаго,/ еди́на Всеблаже́нная, Де́во Ма́ти Всепе́тая,/ хва́льнаго отце́в Бо́га и препросла́вленнаго.

Песнь 8

Ирмо́с: ***Седмери́цею пещь/ халде́йский мучи́тель/ Богочести́вым неи́стовно разжже́,/ си-***

лою же лу́чшею спасе́ны, сия́ ви́дев,/ Творцу́ и Изба́вителю вопия́ше:/ о́троцы, благослови́те,/ свяще́нницы, воспо́йте,/ лю́дие, превозноси́те во вся ве́ки.

Услы́шавше, Влады́ко, от Отца́ свиде́тельствуема,/ и я́ко челове́ческа тверде́йша зра́ка зре́ти лица́ Твоего́ блиста́ния не терпя́ще,/ Твои́ ученицы́ на зе́млю ниц па́даху, со стра́хом пою́ще:/ свяще́нницы, благослови́те, лю́дие, превозноси́те во вся ве́ки.

Ца́рствующим еси́ Царь прекра́сен и и́же всю́ду владя́щим Госпо́дь си́лен,/ Блаже́н и во све́те живы́й непристу́пнем,/ Ему́же ученицы́ уди́вльшеся, Моисе́й же и Илия́ вопия́ху:/ о́троцы, благослови́те, свяще́нницы, воспо́йте,/ лю́дие, превозноси́те во вся ве́ки.

Я́ко Не́бом влады́щему, и земле́ю госпо́дствующему,/ и над преиспо́дними о́бласть иму́щему, Христе́, предста́ша Ти:/ от земли́ у́бо — апо́столи, я́ко с Небесе́ же — Фесви́тянин Илия́,/ Моисей же — от ме́ртвых, пою́ще согла́сно:/ лю́дие, превозносите во вся ве́ки.

Уны́ние рожда́ющия печа́ли на земли́ оста́виша апо́столов избра́ннии, Человеколю́бче,/ я́ко Тебе́ после́доваша, ко и́же от земли́ преложе́нию Боже́ственнаго жития́./ Те́мже и, по достоя́нию Твоего́ Богоявле́ния улучи́вше, поя́ху:/ лю́дие, превозноси́те Его́ во ве́ки.

Ин

Ирмо́с: Чу́да *преесте́ственнаго/ росода́тельная изобрази́ пещь о́браз:/ не бо, я́же прия́т, пали́т ю́ныя,/ я́ко ниже́ огнь Божества́ Де́вы,/ в ню́же вни́де утро́бу./ Тем, воспева́юще, воспое́м:/ да благослови́т тварь вся Го́спода/ и превозно́сит во вся ве́ки.*

Всю огне́м мы́сленным хвра́стную е́реси попали́л еси́ пещь, призыва́нием Боже́ственным,/ я́коже Илия́, и иере́и сту́дныя закла́л еси́ мече́м духо́вным./ И ны́не воспева́еши, веселя́ся:/ да благослови́т тварь вся Го́спода и превозно́сит во вся ве́ки.

Благода́ти же и си́лы Боже́ственныя испо́лнен яви́лся еси́, треблаже́нне,/ целому́дрия добро́тою укра́шен боголе́пно, благоче́стие непрело́жное

держа́л еси́. / С ни́мже ны́не Влады́це предстоя́, / да благослови́т тварь, вопие́ши, Го́спода и превозно́сит во вся ве́ки.

Свы́ше певцы́ твоя́ назира́еши, свяще́нный о́тче Богому́дре, / показу́я стезю́ нам пра́вую твои́ми моли́твами и сокруша́я ересе́й шата́ния, / да со дерзнове́нием пое́м, ико́ну Христо́ву почита́юще, и поклони́мся, / и Богоро́дицы, и святы́х всех.

Богоро́дичен: Поро́ка несть в добро́те Твое́й, Де́во: / Ты бо, еди́на Пречи́стая, яви́лася еси́ от ве́ка Всечи́стая, / де́вства луча́ми озари́вши мир и чистоты́ све́том. / Те́мже, воспева́юще, пое́м: / да благослови́т тварь вся Го́спода и превозно́сит во вся ве́ки.

Песнь 9

Ирмо́с: *Устраши́ся всяк слух / неизрече́нна Бо́жия снизхожде́ния, / я́ко Вы́шний во́лею сни́де да́же и до пло́ти, / от деви́ческаго чре́ва быв Челове́к. / Те́мже Пречи́стую Богоро́дицу, ве́рнии, велича́ем.*

Да Твое́ пока́жеши я́ве неизрече́нное второ́е сни́тие, / я́ко да Вы́шний Бог яви́шися, / стоя́ посреде́ бого́в, апо́стол на Фаво́ре, / Моисе́я же и Илию́, неизрече́нно осия́л еси́. / Те́мже вси Тя, Христе́, велича́ем.

Прииди́те, Мне покори́теся, лю́дие, возше́дше на го́ру святу́ю пренебе́сную, / невеще́ственно ста́нем во гра́де Жива́го Бо́га / и у́зрим мы́сленно Божество́ невеще́ственное, / Отца́ и Ду́ха, в Сы́не Единоро́днем облиста́ющее.

Привле́кл еси́ любо́вию мя, Спа́се, / и премени́л еси́ Боже́ственным Твои́м жела́нием, / но попали́ огне́м невеще́ственным грехи́ моя́ / и насы́титися Твоея́ пи́щи сподо́би, / да, обое́ игра́я, велича́ю, Бла́же, вели́чия Твоя́.

Ин

Ирмо́с: *О́браз чи́стаго рождества́ Твоего́ / огнепали́мая купина́ показа́ неопа́льная, / и ны́не на нас напа́стей свире́пеющую угаси́ти мо́лимся пещь, / да Тя, Богоро́дице, / непреста́нно велича́ем.*

Обре́л еси́ боле́зней возме́здие, в Небе́сных, Богоно́се, се́лех, Емилиа́не, / ны́не жи́ти сподо́блен

му́ченик с Божественными во́инствы,/ я́ко Божественный свяще́нному́ченице пречу́дне.

Сло́вом и му́дростию изря́дне украше́н яви́лся еси́ повеле́ньми, Емилиа́не,/ те́мже Христо́с венча́ честну́ю твою́ главу́, пребога́те,/ Его́же ны́не моли́ о нас при́сно, мо́лимся.

Врата́ Небе́сная, преподо́бне, отве́рз, Влады́ка прия́т, Емилиа́не, твою́ ду́шу,/ на ме́стех прохла́дных упоко́ив, я́ко пра́ведника,/ и ны́не обхо́диши о́крест Престо́ла всех Царя́.

Богоро́дичен: О, па́че ума́ чуде́с Твои́х, Богородительнице,/ еди́на Всечи́стая Влады́чице!/ Вся бо ужаса́ет Ангельская во́инства и челове́ков разли́чныя собо́ры./ Тем Тя, Богоро́дице, непреста́нно велича́ем.

Свети́лен пра́здника:

Све́те неизме́нный, Сло́ве, Све́та Отца́ нерожде́нна, в явле́ннем Све́те Твое́м,/ днесь на Фаво́ре Свет ви́дехом Отца́, Свет и Ду́ха,/ Све́том наставля́ющаго всю тварь.

Сла́ва, и ны́не, то́йже.

На стихо́вне стихи́ры, глас 2.

Подо́бен: До́ме Евфра́фов:

Бла́го же па́че ума́ ра́дости,/ е́йже сподо́бися/ на Фаво́рстей горе́/ Божественный верх/ учени́к Твои́х, Го́споди.

Стих: Твоя́ суть небеса́,/ и Твоя́ есть земля́.

Зна́мение новоле́пно/ Божества́ показу́ет/ пре́жде Креста́ ученико́м,/ я́ко со́лнце, облиста́в,/ Христо́с на горе́ днесь.

Стих: Фаво́р и Ермо́н/ о И́мени Твое́м возра́дуетася.

Прииди́те, земноро́днии,/ взы́дем усе́рдно/ на го́ру Фаво́рскую,/ зре́ти во сла́ве/ Христа́ преобразу́ющася.

Сла́ва, и ны́не, глас 1:

Неодержи́мое Твоего́ светоли́тия/ и непристу́пное Божества́/ зря́ще апо́столов лу́чшии/ на горе́ преображе́ния, Безнача́льне Христе́,/ Божестве́н-

ным измени́шася у́жасом / и, о́блаком осия́вшеся све́тлым, / глас слы́шаху Оте́ч, / известву́ющ та́инство Твоего́ вочелове́чения: / я́ко еди́н еси́ и по воплоще́нии, / Сын Единоро́дный и Спас ми́ра.

НА ЛИТУРГИ́И

Блаже́нны пра́здника, песнь 3-я, обои́х кано́нов, со ирмосо́м на 6.

Святитель Емилиан Исповедник, епископ Кизический, жил в правление императора-иконоборца Льва Армянина (813—820). Святого Емилиана неоднократно принуждали оставить поклонение честным и святым иконам, однако он, неуклонно следуя учению отцов, не повиновался. За эту верность Православной вере ему пришлось перенести многие скорби от еретиков, но святой Емилиан все претерпел с радостью, в надежде за временные страдания получить вечное блаженство. Вместе с другими епископами он был вызван во дворец к императору, настойчиво потребовавшему от епископов отказаться от почитания святых икон. Святитель Емилиан твердо отвечал императору: «Если этот вопрос, император, есть церковный, как ты сам сказал, то пусть исследуется в Церкви, по обычаю. Издревле, с самого начала, церковные вопросы исследуются в храмах, а не в царских палатах». В 815 году святитель был сослан в заточение за Православную веру, где и скончался как исповедник.

В ТОЙЖЕ ДЕНЬ

Пра́знование Пресвяте́й Влады́чице на́шей Богоро́дице ра́ди ико́ны Ея́, именуемыя «То́лгская»

НА МА́ЛОЙ ВЕЧЕ́РНИ

На Го́споди, воззва́х: стихи́ры, глас 1:

Небе́сное торжеству́ет сосло́вие / умо́м челове́ческим непости́жно явле́ние Богома́тере, / с ни́ми же и мы пра́зднуем днесь / на То́лге я́вльшийся о́браз Присноде́вы, Чи́стыя Богоро́дицы.

Боже́ственным манове́нием / чуде́сное о́гненнаго столпа́ сия́ние / наставля́ет свяще́теля прему́драго / к Твоему́ ли́ку, Пренепоро́чная, прийти́, / да, суеве́рия тьму отгна́вши, / и́стинный ве́рным свет пока́жеши спасе́ния.

Кто по досто́инству щедро́ты Твоя́ испове́сть, Чи́стая? / Де́йствием бо Сы́на Твоего́ / от водна́го

естества́ и ре́чнаго устремле́ния/ мост новосоде́ланный угото́вивши,/ призыва́еши святи́теля к зра́ку Твоего́ пресве́тлаго лица́,/ в о́бразе на возду́се я́вльшагося.

Безпло́дное ме́сто/ плодоно́сно чудесы́ Твои́ми яви́ла еси́ То́лгу,/ Пречи́стая Де́во,/ зарёю бо благода́ти Твоея́/ отгони́ши о́блак страсте́й душе́вных/ и свобожда́еши ве́рныя от мра́ка грехо́внаго.

Сла́ва, и ны́не, глас 4:

Пресве́тлое Твое́ явле́ние,/ Пренепоро́чная Богоро́дице,/ лик а́нгельский песнослови́т на Небеси́/ и челове́ческий род восхваля́ет на земли́,/ я́ко, Ма́ти су́щи Живота́,/ мо́лиши о нас Христа́ Бо́га на́шего,/ на Тя бо кре́пкую наде́жду по Бо́зе возложи́хом,/ Путеводи́тельнице нело́жная на́шего спасе́ния.

На стихо́вне стихи́ры, глас 2:

Весели́ся, Росси́е, весели́ся,/ я́ко весе́лия твоего́ и спасе́ния Путеводи́тельница/ от о́гненнаго столпа́/ в наставле́ние пути́ и́стиннаго прихо́дит.

Стих: Помяну́ и́мя Твое́/ во вся́ком ро́де и ро́де.

Ты земноро́дных пропису́ешися защище́ние,/ я́вльшися бо в столпе́ о́гненнем/ преесте́ственно на То́лге,/ предви́дима еси́ всем.

Стих: Слы́ши, Дщи, и виждь,/ и приклони́ у́хо Твое́.

Отложи́м, ве́рнии, печа́ль,/ се бо втора́я горя́щая,/ святи́телем ви́денная купина́/ на очище́ние гре́шным явля́ется.

Сла́ва, и ны́не, глас то́йже:

То́лга ме́сто освяще́ния,/ Бо́гом избра́нное,/ огнено́сною Ду́ха благода́тию освяще́но есть,/ Де́ве во украше́ние,/ гре́шным во спасе́ние.

Тропа́рь пи́сан на вели́цей вече́рни. На ма́лом повече́рии конда́к, глас 8: Стра́нное и Богоприя́тное светоно́снаго зра́ка Твоего́ явле́ние: зри по 3-й пе́сни кано́на.

НА ВЕЛИ́ЦЕЙ ВЕЧЕ́РНИ

Блаже́н муж: 1-й антифо́н. На Го́споди, воззва́х: стихи́ры, глас 1:

Кра́йним Свои́м благоутро́бием / челове́ческий род управля́яй Всеви́дец Бог / к содержа́нию и спасе́нию / мно́гую благода́ть даёт Ти, Чи́стая. / Моисе́й, неопали́мую купину́ ви́дя, / предощуща́ет нетле́нное де́вство Твое́, Богоневе́стная, / Три́фон святи́тель, / столп о́гненный усмотре́в, / глаго́лет явле́ние Твое́, на То́лге бы́вшее. / О благонаде́жнаго Твоего́ заступле́ния! / О Бо́жия толи́каго в Тебе́ вели́чия, Де́во Чи́стая, / чуде́сная в не́мощи Помо́щнице!

Стра́нным Свои́м сове́том, Нетле́нная Де́во, / устро́и Тя Влады́ка всех / в предста́тельство земны́м изве́стное. / Столп о́гненный Изра́илю предводи́тель бысть / в зе́млю обеща́нную, / огне́м ды́шущее моле́ние Твое́ возно́сит ве́рныя / в Небе́сное блаже́нство. / О преслáвнаго Твоего́ бде́ния! / О усе́рднаго к нам, гре́шным, раче́ния, Де́во Чи́стая, / Бо́жие к сме́ртным благоволе́ние!

Глубино́ю му́дрости избра́ Тя, Всечи́стая, / всея́ тва́ри Зижди́тель Бог / и поста́ви на То́лге Врачебницу безме́здную. / Кто бо, в ну́жде притека́яй к Тебе́, / смертоно́сныя не уврачу́ет я́звы? / Исто́чник бо нетле́ния бы́вши, / излия́ла еси́ ми́ро многоцеле́бное / ве́рным в духо́вное весе́лие, / боле́зней во укроще́ние, Де́во Чи́стая, / све́тлое благода́ти позна́ние.

Человеколю́бную Свою́ ми́лость / к челове́ческому ро́ду показу́я, / Христо́с Госпо́дь благоволе́нием и Сове́том О́тчим неиспы́танным / Пренепоро́чную и Очище́нную Ду́хом Святы́м / явля́ет на То́лге в ико́не чудотво́рней / в защище́ние ве́рным Ма́терь Свою́. / О толи́каго про́мысла, щедролю́бия и та́инства Бо́жия! / О нетле́ннаго де́вственныя благода́ти сокро́вища! / И́мже обогати́вши ненаде́жныя ду́ши на́ша, / предста́ви я́ свя́ты Сы́на Твоего́ Престо́лу, Боrоневе́стная.

Свет невеще́ственный святи́тель ви́дя / в веще́ственнем телеси́, / в полу́нощи та́йно к Тебе́ прихо́дит, Всечи́стая, / и, узре́в Божественное све́тлаго Твоего́ явле́ния де́йствие, / за милосе́рдие мно́гое / к челове́ческому естеству́ во благода́ти бы́вшее, / припа́дая со усе́рдием и те́плыми слеза́-

ми,/ моля́шеся, глаго́ля:/ ра́дуйся, чуде́сное душ челове́ческих примире́ние.

Сла́ва, и ны́не, глас 8:

Прииди́те, ве́рнии,/ чуде́сное де́вственное пресве́тлаго зра́ка/ на То́лге восхва́лим явле́ние,/ се бо втора́я гора́ Хори́в,/ на не́йже купину́, огне́м горя́щую, свяще́тель ви́де./ Се ме́сто и земля́ свята́я,/ на не́йже прино́сится Бо́гу Живо́му же́ртва,/ се столп о́гненный,/ и́мже свобожда́емся лю́тыя мы́сленнаго фараона́ рабо́ты./ Се ка́мень горы́ Хори́ва,/ от него́же вме́сто сла́дких вод/ безце́нное на укроще́ние неду́гов излия́но ми́ро,/ се пусты́ня живо́тныя ма́нны,/ е́юже насы́тивши нас духо́вне, Пречи́стая,/ сподо́би и Ца́рствия Сы́на Твоего́.

Вход. Проки́мен дне. И чте́ния 3.

Исхо́да чте́ние (глава́ 3, 1—5):

Вни́де Моисе́й в го́ру Бо́жию Хори́в./ Яви́же ся ему́ А́нгел Госпо́день в пла́мени о́гненне из купины́;/ и ви́де, я́ко купина́ горя́ше огне́м/ и купина́ же не сгора́ше./ Рече́ же Моисе́й:/ прешед, узрю́ виде́ние вели́кое сие́,/ что я́ко не сгора́ет купина́?/ Я́коже ви́де Госпо́дь, я́ко приступа́ет ви́дети,/ призва́ его́ Госпо́дь из купины́, глаго́ля:/ Моисе́е, Моисе́е!/ Он же рече́: что есть?/ И рече́:/ не прибли́жися се́мо:/ изу́й сапо́г от ногу́ твое́ю,/ ме́сто бо, на не́мже ты стои́ши,/ земля́ свята́ есть.

Исхо́да чте́ние (глава́ 13, 18—22):

Обведе́ Бог лю́ди путе́м,/ и́же в пусты́ню к Чермно́му мо́рю./ Пя́таго же ро́да изыдо́ша сы́нове Изра́илевы от земли́ Еги́петския./ И взя Моисе́й ко́сти Ио́сифовы с собо́ю,/ кля́твою бо закля́ Ио́сиф сы́ны Изра́илевы, глаго́ля:/ присеще́нием присети́т вас Госпо́дь/ и изнесе́те отсю́ду ко́сти моя́ с собо́ю./ Воздви́гшеся же сы́нове Изра́илевы от Сокхо́фа,/ ополчи́шася во Офо́ме при пусты́ни./ Бог же вожда́ше их:/ в день у́бо столпо́м о́блачным, показа́ти им путь,/ но́щию же столпо́м о́гненным, свети́ти им./ И не оскуде́ столп о́блач-

ный во дни / и столп о́гненный но́щию пред все́ми людьми́.

Исхо́да чте́ние (глава́ 17. 1—6):

Воздви́жеся весь сонм сыно́в Изра́илевых / от пусты́ни Син по полко́м свои́м сло́вом Го́спо́дним / и ополчи́шася в Рафиди́не. / Не бя́ше же воды́ лю́дем пи́ти. / И ху́ляху лю́дие Моисе́я, глаго́люще: / даждь нам во́ду, да пие́м. / И рече́ им Моисе́й: / что ху́лите мя? и что искуша́ете Го́спода? / Возжа́ждаша же та́мо лю́дие воды́ и ропта́ху на Моисе́я, глаго́люще: / вску́ю сие́? / Изве́л еси́ нас из Еги́пта умори́ти нас, и ча́да на́ша, и скоты́ жа́ждею? / Возопи́ же Моисе́й ко Го́споду, глаго́ля: / что сотворю́ лю́дем сим? / Ещё ма́ло, и побию́т мя ка́мением. / И рече́ Го́споди к Моисе́ю: / пойди́ пред людьми́ си́ми, / и поими́ с собо́ю от ста́рец людски́х, / и жезл, и́мже пресе́кл еси́ мо́ре, возьми́ в ру́ку твою́, и пойди́. / Аз же ста́ну та́мо пре́жде пришествия твоего́ у ка́мене в Хори́ве. / И уда́ри ши в ка́мень, и изы́дет из него́ вода́, / и да пию́т лю́дие. / Сотвори́ же Моисе́й та́ко пред сы́ны Изра́илевыми.

На литии́ стихи́ры, глас 6:

Кто, сицево́е прослáвное чу́до / ви́дя, не удиви́тся? / Или́ кто, благоутро́бие Ма́тернее / разсужда́яй, не ужа́снется? / Я́ко во огни́ зра́ка Своего́ / не изменя́ет Де́ва Всенепоро́чная. / Бо́жия бо це́рковь, попуще́нием Бо́жиим, / огне́м сожего́шися, паде́, / но зрак пресве́тлаго лица́ Твоего́, / а́нгельскима рука́ма от пла́мене изнесе́н, / стоя́ на дре́ве яви́ся, / све́том сия́я невреди́мо. / Но, о Благоутро́бная Влады́чице! / Печа́ли сопротивле́ние, / скорбь на ра́дость бра́тии претворя́ющая, / даждь на враги́ побе́ду стране́ на́шей / и всем лю́дем одоле́ние лю́тых страсте́й, / лиша́ющих наде́жды спасе́ния.

Глас 2: Прииди́те, Яросла́встии лю́дие, / и хвали́теся, с весе́лием ликовству́юще, / Бо́жия бо Ма́ти вас ми́лостивно посети́ чудотво́рным Свои́м о́бразом святы́м, / и́мже да́рует в ну́ждах посо́бие, / в ско́рбех исцеле́ние, / в беда́х избавле́ние / и всем нам подае́т ве́лию ми́лость.

Сла́ва, и ны́не, глас 8:

Свети́ся, сла́вный гра́де Яросла́вль,/ обрета́я бли́з себе́ оби́тель сию́, я́же на То́лге,/ в не́йже есть свети́ло ве́лие, приснопригодя́щее к тебе́./ А́нгели сея́ трепе́щут, и челове́цы ту́ю воспева́ют:/ ра́дуйся, неисповеди́мая ра́досте всем, Свята́я Де́во;/ ра́дуйся, о́бразом Свои́м святы́м нас просвеща́ющая;/ ра́дуйся, всем исцеле́ние во вся́ких ско́рбех подава́ющая;/ ра́дуйся, от вся́ких бед и зол избавля́ющая;/ ра́дуйся, всем похвало́,/ и нам, ве́рным, утвержде́ние, и душа́м спасе́ние;/ ра́дуйся, Неве́сто Неневе́стная.

На стихо́вне стихи́ры, глас 8:

Что Тя наречём, Богоро́дице?/ Воскресе́ние ли ме́ртвых,/ я́ко от сна воскреси́ла еси́ о́трока при надгро́бнем пе́нии?/ Зарю́ ли у́треннюю,/ бо́дрствуеши бо непреста́нно те́плыми к Бо́гу моли́твами?/ Столп ли о́гненный, грехи́ поясда́ющий?/ Или́ зе́млю, Хлеб Жи́зни произраща́ющую?/ Моли́ спасти́ся душа́м на́шим.

Стих: Освяти́л есть/ селе́ние Свое́ Вы́шний.

Что Тя наречём, Богоро́дице Де́во?/ Цвет ли рая́ Божественнаго,/ я́ко на То́лге украси́ла еси́ пусты́ню?/ Воню́ ли благоуха́ния сла́дкаго,/ я́ко То́лгскую оби́тель облагоуха́ла еси́?/ Сосу́д ли ди́вныя ма́сти,/ я́ко ми́ро целе́бное излия́ла еси́,/ неду́жным врачева́ние подаю́щи?/ Моли́ Сы́на Твоего́, Христа́ Бо́га на́шего,/ спасти́ся душа́м на́шим.

Стих: Бог посреде́ его́,/ и не подви́жится.

Что Тя наречём, Богоро́дице?/ Исто́чник ли животво́рных вод,/ я́ко Ты духо́вную утоля́еши жа́жду?/ Сте́ну ли кре́пку,/ я́ко Ты Росси́ю и град наш Яросла́вль защища́еши/ и сию́ спаса́еши оби́тель?/ Твердь еси́ гре́шником изве́стнейшая,/ возводя́щая к Небеси́ ве́рныя,/ моли́ Христа́ Бо́га/ спасти́ся душа́м на́шим.

Сла́ва, и ны́не, глас то́йже:

Ра́дуйтеся, ве́рных собо́ри,/ и все челове́ческое, лику́й, естество́,/ я́ко Пречи́стыя Де́вы/ честна́го зра́ка явле́нием на То́лге/ град Яросла́вль спаса́ет-

ся./ Сего́ ра́ди вси, от належа́щих нужд избавля́еми,/ вопие́м Влады́чице:/ ра́дуйся, благи́х вино́вная,/ изве́стное христиа́н упова́ние.

На благослове́нии хле́бов, тропа́рь, глас 4:

Днесь све́тло сия́ет на То́лге/ о́браз Твой, Пречи́стая Де́во Богоро́дице,/ и, я́ко со́лнце незаходи́мое,/ всегда́ ве́рным подаде́ся,/ Его́же ви́дев на возду́се,/ неви́димо А́нгелы, я́ко ники́м, держи́ма,/ преосвяще́нный епи́скоп гра́да Ростова Три́фон/ тече́ ко явле́нному свети́щемуся столпу́ о́гненну,/ и по вода́м, я́ко по су́ху, пре́йде,/ и моля́щеся Ти ве́рно о па́стве и о лю́дех./ И мы, к Тебе́ притека́юще, зове́м:/ Пресвята́я Де́во Богоро́дице,/ ве́рно Тя сла́вящих спаса́й,/ страну́ на́шу, архиере́ев/ и вся Росси́йския наро́ды от всех бед избавля́й/ по вели́цей Твое́й ми́лости.

НА У́ТРЕНИ

На Бог Госпо́дь: тропа́рь Богоро́дицы три́жды.

По 1-м стихосло́вии седа́лен, глас 4:

Пресве́тлаго зра́ка Твоего́ явле́ние на То́лге ра́дость прино́сит всем ве́рующим,/ и град Ярославль тя́жких скорбе́й свобожда́ется,/ бога́тство бла́гости несказа́нно в оби́тели процвета́ет./ К Не́йже вси, бед изба́вльшеся лю́тых, ку́пно с Гаврии́лом возопии́м:/ ра́дуйся, Благода́тная!/ Из Тебе́ бо спасе́ние Христо́с Бог наш, естество́ на́ше прие́мый, уготова́ нам,/ Его́же моли́ спасти́ся душа́м на́шим.

Сла́ва, и ны́не, то́йже.

По 2-м стихосло́вии седа́лен, глас 4:

Светови́дным явле́нием Твои́м и боже́ственным блиста́нием озари́ сла́вящия Тя/ и ум к содержа́нию кре́пкому и́стиннаго благоче́стия просвети́, Пренепоро́чная Де́во,/ нело́жна бо еси́ ми́ру всему́ Предводи́тельница к ве́чному ра́дованию./ Сего́ ра́ди пра́зднуем любо́вию вси явле́ние Твоего́ зра́ка, славосло́вяще Тя:/ не лиши́ нас Ца́рствия Сы́на Твоего́, Еди́на Благослове́нная.

Сла́ва, и ны́не, то́йже.

По полиеле́и седа́лен, глас 8:

Вели́чие Твое́ кто испове́сти мо́жет, Всенепоро́чная Де́во? / Явле́нием бо Твои́м всю удиви́ла еси́ Росси́ю, / от ико́ны бо Твоея́ исте́кшее ми́ро мно́гия уврачева́ неду́ги и исцели́ боле́зни. / О Всеми́лостивая Влады́чице! / Не отри́ни нас и ны́не в беда́х от Твоего́ заступле́ния, / но моли́твами Твои́ми защити́ и спаси́, / страну́ Росси́йскую ми́ром огради́, / да, Тобо́ю хва́лящеся и все упова́ние на Тя возлага́юще, / не постыди́мся во ве́ки.

Сла́ва, и ны́не, то́йже.

Степе́нна, 1-й антифо́н 4-го гла́са. Прокиме́н, глас 4: Помяну́ и́мя Твое́ / во вся́ком ро́де и ро́де. Стих: Слы́ши, Дщи, и виждь, и приклони́ у́хо Твое́. Вся́кое дыха́ние: Ева́нгелие от Луки́, зача́ло 4.

По 50-м псалме́ стихи́ра, глас 6:

Сей день Госпо́день, / торжеству́йте, лю́дие, / се бо светоно́сный о́блак / на возду́се чуде́сне простира́ется, / и столпо́м о́гненным на То́лге ви́димо явля́ется / Еди́на и Еди́наго / на рука́х ма́терних держа́щи, / Христа́, Зиждите́ля вселе́нныя, / во спасе́ние душ на́ших.

Кано́н, глас 8.

Песнь 1

Ирмо́с: *Во́ду прошед, я́ко су́шу, / и еги́петскаго зла избежа́в, / изра́ильтянин вопия́ше: / Избави́телю и Бо́гу на́шему пои́м.*

Ум мой, мно́гими напа́стьми помраче́нный, просвети́, Де́во, Свет ро́ждшая Боже́ственный, / во́лю, в добродете́ли уныва́ющую, воспламени́ свяще́нною любо́вию, / па́мять, в славосло́вии изнемога́ющую, укрепи́, / да пресве́тлое Твое́ на То́лге явле́ние воспою́ досто́йно, Чи́стая.

Хра́ме Трисо́лнечнаго Све́та прекра́сный, / украси́ моя́ чу́вства, молю́ся, / да, все́ми чу́вствы целому́дрен сый, / честно́е Твое́ на То́лге явле́ние целому́дренно воспою́, Чи́стая.

К Твое́й пресве́тлаго зра́ка ико́не припа́даю, ока́янный: / ду́шу мою́ просвети́, яви́ и те́ло

нескве́рно / и, от лю́тых мя неду́гов свободи́вши, / покажи́ причáстника насле́дия Небе́снаго, Богоневе́стная.

Я́коже столпо́м о́гненным зарю́ Твоего́ зра́ка яви́ла еси́ Богоно́сному святи́телю, / та́ко и ны́не све́том благода́ти являе́ши ве́рным Твое́ ско́рое предста́тельство и заступле́ние. / При́зри у́бо на рабы́, призыва́ющия Тя и тре́бующия Твоея́ по́мощи, Благода́тная, / да́руй стране́ Росси́йстей на враги́ держа́вное одоле́ние, / вино́вна бо еси́ всех благи́х, ве́чную бла́гость нам воплоти́вшая, / Небеси́ хвало́ и ми́ру Помо́щнице.

Песнь 3

Ирмо́с: *Небе́снаго кру́га Верхотво́рче, Го́споди, / и Це́ркве Зижди́телю, / Ты мене́ утверди́ в любви́ Твое́й, / жела́ний кра́ю, ве́рных утвержде́ние, / Еди́не Человеколю́бче.*

Низложи́ во мне нало́ги бесо́вския, / го́рдость в добродете́лех, лицеме́рие в свя́тости, / тщесла́вие во бде́нии, высокоу́мие в благогове́нии / и неблагода́рность в благодея́ниих Сы́на Твоего́, Еди́на Всепе́тая Де́во.

Стра́нна мя любоче́стия сотвори́, молю́ Тя, Де́во, / и чу́жда любопы́тства о челове́ческих согреше́ниих, / де́рзость и изли́шнее на ми́лость Сы́на Твоего́ упова́ние отдали́ от мене́, / да досто́йны Сы́ну Твоему́ плоды́ принесу́, е́ди́на Пречи́стая.

Нача́ло и ху́дость моего́ естества́ познава́я, молю́ Тя, Де́во, / даждь ми презре́ние самолю́бия, бе́гство челове́ческия хвалы́, / позна́ние со́бственнаго греха́ и со́бственныя не́мощи, Еди́на Богоблаже́нная.

Кра́ткий всех вещей и всего́ ми́ра сме́ртнаго коне́ц / и муче́ние бу́дущее за суету́ деяний тщесла́вных помышля́ти сподо́би мя, Де́во, / да, благода́тию Сы́на Твоего́ к пути́ и́стиннаго покая́ния наста́влен, / ве́чнаго избе́гну прокля́тия, Пренепоро́чная.

Ин конда́к, глас 8:

Стра́нное и богоприя́тное светоно́снаго зра́ка Твоего́ явле́ние, / Пречи́стая Де́во, / с ве́рою взира́ющим быва́ет изве́стное ча́яние спасе́ния, /

столпо́м бо о́гненным явля́ющи предста́тельство,/ неусы́пное и те́плое за ны к Бо́гу возсыла́еши моле́ние,/ и́мже от вся́ких бед изба́ви, мо́лимся,/ да ра́достными усты́ вопие́м Ти вси:/ ра́дуйся, Хода́таице ве́чнаго блаже́нства.

Седа́лен, глас 4:

Столп Твой о́гненный еди́ну печа́ть благода́ти Твое́я сильне́йшую мним, Всенепоро́чная,/ се́ю бо в соблюде́ние за́поведей Сы́на Твоего́ и Бо́га печа́таеши ве́рных сердца́ прекре́пко,/ да не враг, ху́ляций и́мя Твое́, преодоле́в ле́стию,/ пораб о́тит ны, рабы́ Твоя́, в поги́бель кроме́шнюю./ Но поспе́шеством бла́гости Твое́я, с Твои́м зна́мением,/ пока́жемся имени́ты насле́дницы Ца́рствия Нетле́ннаго, Пречи́стая Де́во.

Сла́ва, и ны́не, глас 8:

Возбра́нное нам и ди́вное избавле́ние дарова́ся,/ о́браз Твой честны́й, Преблагослове́нная Госпоже́ Де́во Богоро́дице,/ к нему́же мы взира́юще, си́це к Тебе́ зове́м:/ ра́дуйся, свяги́телем благоле́пие;/ ра́дуйся, прибе́жище на́ше, и упова́ние, и спасе́ние;/ ра́дуйся, красото́ и сла́во оби́тели То́лгския и всея́ Росси́и прибе́жище и защище́ние;/ ра́дуйся, Неве́сто Неневе́стная.

Песнь 4

Ирмо́с: ***Услы́шах, Го́споди,/ смотре́ния Твоего́ та́инство,/ разуме́х дела́ Твоя́/ и просла́вих Твое́ Божество́.***

Жестокосе́рдием отягче́ннаго мя облегчи́,/ немилосе́рдием к тре́бующим окамене́нную утро́бу мою́ умягчи́,/ бу́рею сребролю́бия объя́таго мя утиши́, Богоневе́стная Влады́чице.

Во упова́нии тле́нных и вре́менных вещей не оста́ви мя/ и пла́мень хище́ния непра́веднаго, бе́здною милосе́рдия Твоего́ покры́вши,/ угаси́ во мне, Еди́на Присноде́во.

Идолослуже́ние в лихоима́нии/ и безбо́жность в заблужде́нии и́стиннаго благоче́стия и Правосла́вныя ве́ры/ потреби́ от правосла́вных, Влады́-

чице,/ и вконе́ц разори́ от единове́рных,/ да единоду́шно восхва́лим Тя, Еди́на Присноде́во.

Ум мой, молю́ Тя, благоустро́й/ к позна́нию Еди́наго Су́щаго Бо́га, к разсмотре́нию ве́чных благ,/ и щедролю́бие да́руй ми, я́коже Тави́фе,/ и благода́тию Христо́вою украси́ мя, я́коже Корни́лия со́тника, Еди́на Присноде́во.

Песнь 5

Ирмо́с: *Просвети́ нас повеле́нии Твои́ми, Го́споди,/ и мы́шцею Твое́ю высо́кою/ Твой мир пода́ждь нам,/ Человеколю́бче.*

Огнь нечистоты́ и вся́кия скве́рны во мне разжиза́тельный/ мо́рем бла́гости Твоея́ потопи́, и мглу грехо́вную разжени́,/ и се́рдце мое́ ра́дости испо́лни, Всенепоро́чная.

Срамосло́вию безобра́зному не даждь во мне ме́ста, Влады́чице,/ селе́ние собла́знов разори́,/ храм мя чистоты́ и вся́каго благоче́стия соде́лай,/ да чи́стыми усты́ велича́ю Тя вы́ну, Всенепоро́чная.

Смерть, суд, гее́нну, Ца́рствие Небе́сное в па́мяти мое́й углуби́, Влады́чице,/ да, поне́ после́дняя сия́ в па́мяти содержа́, нало́ги лю́тых беззако́ний оста́влю/ и по сме́рти мое́й получу́ Тобо́ю Ца́рство Небе́сное,/ ны́не же велича́ю Тя при́сно, Еди́но души́ моея́ упова́ние.

Любо́вь сея́ жи́зни преизли́шнюю/ и вре́меннаго плотска́го поко́я рече́ние отложи́ от мене́, молю́ Тя, Чи́стая,/ да, су́етнаго помышле́ния избе́г,/ Тобо́ю получу́ нетле́нное на Небеси́ бога́тство,/ Еди́но души́ моея́ упова́ние.

Песнь 6

Ирмо́с: *Моли́тву пролию́ ко Го́споду/ и Тому́ возвещу́ печа́ли моя́,/ я́ко зол душа́ моя́ испо́лнися/ и живо́т мой а́ду приближи́ся,/ и молю́ся, я́ко Ио́на:/ от тли, Бо́же, возведи́ мя.*

Ра́дости, к преогорче́нию бли́жняго низвлеку́щия, чу́жда мя соде́лай, Пречу́дная Цари́це,/ о нестрое́ниих и́скренняго без печа́ли бы́ти не допуща́й мене́, Человеколюби́вая Влады́чице,/ и

враго́в злоде́йствия изба́ви мя, приле́жно молю́ Тя, Всенепоро́чная.

За́висти в по́мысле мое́м не даждь вкорене́нятися, ро́ждшаяся от ко́рене свя́та, Де́во, / и братоненавиде́ния изба́ви мя, Чи́стая, / да не за́вистию диа́волею, принесшею смерть в мир, помраче́н быв, / лишу́ся Бо́жия благода́ти и жи́зни ве́чныя, Всенепоро́чная.

Равноду́шие в беда́х положи́ во мне, Всечи́стая, / с ра́дующимися в благополу́чии духо́вную ра́дость, / к се́тующим в злоключе́нии сожале́ние да́руй ми, Пресвята́я, / и братолю́бие по тому́жде естеству́ и по приобще́нию тоя́жде благода́ти Христо́вы / низпосли́ ми свы́ше, любве́ пучи́ну ро́ждшая Де́во.

Жела́ние кра́йнее согре́й во мне / вся́кому по естеству́ и по и́мени Христо́ву от души́ благотвори́ти, Блага́я, / да не ка́ко злоб лю́тых душа́ моя́ испо́лнится, / и живо́т мой а́ду прибли́жится, / и пре́дан бу́ду без ми́лости, я́ко не сотвори́вый ми́лости, / во тьму кроме́шнюю, Всенепоро́чная.

Конда́к, глас 8:

Чу́дное и богоприя́тное светоно́снаго зра́ка Твоего́ явле́ние, Пречи́стая Де́во, / с ве́рою взира́ющим быва́ет изве́стное ча́яние спасе́ния, / столпо́м бо о́гненным являющи предста́тельство, / неусы́пное и те́плое за ны к Бо́гу возсыла́еши моле́ние, / и́мже страну́ Росси́йскую от вся́ких бед изба́ви, мо́лимся, / да ра́достными усты́ вопие́м Ти вси: / ра́дуйся, Предводи́тельнице ве́чнаго блаже́нства.

Ико́с:

Лучеза́рная Твоего́ явле́ния на То́лге све́тлость ди́вно блиста́нием свои́м всех осиява́ет, / Бо́жиею бо в Тебе́ су́щею благода́тию ближа́йшая Бо́гу бы́вши, / всем позна́вшим Тя и́стинную Богоро́дицу земноро́дным пода́еши незави́стную исцеле́ния ра́дость, / е́юже вся земля́ Росси́йская преизоби́льно обогати́вшися ны́не, / весели́тся непреста́нно и вопие́т Тебе́ с единове́рными: / ра́дуйся, Предводи́тельнице ве́чнаго блаже́нства.

Песнь 7

Ирмо́с: ***От Иудéи дошéдше, о́троцы / в Вавилóне иногдá / вéрою Трóическою плáмень пéщный попрáша, пою́ще: / отцéв Бóже, благословéн еси́.***

Весе́лие мирско́е пресецы́ и душетле́нное пристра́стие умертви́ во мне, Де́во, / презре́ние вре́менных, жела́ние ве́чных благ и нетле́нную ра́дость пода́ждь ми с пою́щими: / отцéв Бóже, благословéн еси́.

Безчи́нное утеше́ние и изли́шество, ум вредя́щее, / душе́ сквéрну раждáющее, отлучи́ от мене́, Де́во, / и сподóби, те́лу здра́вие ну́ждное подава́ющи, житию́ же утеше́ние дово́льное, / предвкуше́нием ве́чных благ наслажда́тися ку́пно с пою́щими: / отцéв Бóже, благословéн еси́.

Грехо́м, смерть лю́тую раждáющим, оскверни́х и окаля́х ду́шу мою́, / но Ты, Пречи́стая Влады́чице, очи́сти мя от сего́, и наста́ви на богоугóдное житие́, / украси́ же воздержáнием и благоговéнием, и даждь ми чи́стым се́рдцем пе́ти: / отцéв Бóже, благословéн еси́.

Обнови́ мя, омраче́ннаго самолю́бием, / просвети́ све́том зра́ка Твоего́ Влады́чице, / и, по́хоти плотски́я укроти́вши во мне, / сподóби мя Рóждшемуся от Тебé непреста́нно чи́стыми усты́ пе́ти: / отцéв Бóже, благословéн еси́.

Песнь 8

Ирмо́с: ***Царя́ Небе́снаго, / Егóже пою́т во́и Áнгельстии, / хвали́те и превозноси́те во вся вéки.***

Возмуще́ние души́ моея́ утоли́, Всенепоро́чная, / от клеветы́ наве́тующих изба́ви мя, / вражду́ грехóвную во мне укроти́ / и не́нависть с памятозло́бием отврати́ от мене́, Де́во, / да прославля́ю Тя, Чи́стая, во ве́ки.

Огнь я́рости, во мне зело́ разжже́нный, росóю благода́ти Твоея́ угаси́, / хулу́, умножа́ющую души́ моея́ озлобле́ние, / и вся́кий вид зло́бы, гнездя́щийся в се́рдце моéм, искорени́, Де́во, / да прославля́ю Тя, Чи́стая, во ве́ки.

Óбраз благода́ти Бóжия напиши́, Всечи́стая, в души́ моéй / и печáтию ми́лости Твоея́ укрепи́ и

утверди́ мя,/ да, всех злоб изба́влен, ми́рными усты́ прославля́ю Тя, Чи́стая, во ве́ки.

Кро́тости и незло́бия Твоего́ не отыми́ от мене́, Пренепоро́чная Де́во,/ терпе́ние ми да́руй тве́рдое во искуше́нии,/ да, ра́дуяся, прославля́ю Тя, Чи́стая, во ве́ки.

Песнь 9

Ирмо́с: ***Вои́стинну Богоро́дицу/ Тя испове́дуем,/ спасе́ннии Тобо́ю, Де́во Чи́стая,/ с безпло́тными ли́ки Тя велича́юще.***

Ско́рби се́рдца моего́ отложи́,/ уны́ние, презира́ющее благода́ть, отыми́ от мене́/ и ле́ность ко взыска́нию добродете́ли потреби́ огне́м благода́ти Твоея́, Чи́стая.

Малоду́шием уныва́ющаго мя оживи́, отча́янием па́дшаго возста́ви,/ лише́нием и нерале́нием до́брых ме́ртваго воскреси́, Де́во,/ Жизнь безсме́ртную ро́ждшая.

У се́рдие во мне к Бо́жией во́ли сози́жди благода́тию Сы́на Твоего́,/ ре́вность ко сла́ве Бо́жией воспламени́ в се́рдце мое́м,/ благогове́ние ко святы́ни Бо́жией устро́й/ и постоя́нство в благодея́нии да́руй ми, Де́во,/ Предводи́тельнице моего́ спасе́ния.

Любо́вь Небе́сныя сла́дости в не́дра души́ мое́я всади́,/ попече́ние ве́чных благ свы́ше посли́ ми,/ умиле́ние к покая́нию и сокруше́ние к исправле́нию даждь ми, Де́во,/ лучеза́рным сия́нием чуде́сне я́вльшаяся.

Свети́лен, глас 6:

Досто́йное днесь Ма́тери, Творца́ всех ро́ждшей, почте́ние воздади́м, ве́рнии,/ Сия́ бо явле́нием Свои́м дверь ра́йскую отверза́ет, и нас от скве́рны очища́ет,/ и на враги́ стране́ на́шей пода́ет одоле́ние.

Сла́ва, и ны́не, то́йже.

На хвали́тех стихи́ры, глас 4:

Преспа́вное Твое́ на То́лге явле́ние, Пренепоро́чная Влады́чице,/ прокаже́нным есть очище́ние,/ торжество́ спаси́тельнаго примире́ния,/ ог-

лаше́ние соедине́ния,/ свиде́тельство благоутро́бия Твоего́,/ я́вственное усе́рдныя любве́ ко гре́шным дарова́ние/ и к и́стинному ве́ры утвержде́нию приле́жное наставле́ние.

Ны́не проро́честии глаго́ли исполня́ются:/ освяти́л есть селе́ние Свое́ Вы́шний,/ Бог посреде́ его́, и не подви́жится./ Чудесы́ бо, Тобо́ю на То́лге бы́вшими,/ селе́ние Его́ освяща́ется,/ и Бог благода́тию посреде́ сего́ пребыва́ет вы́ну,/ сего́ ра́ди кова́рным ухищре́нием и вра́жиими наве́ты/ не подви́жится во ве́ки.

Столпо́м явле́ния Твоего́ о́гненным/ и пла́менем Боже́ственным/ попали́ уязвля́ющее со́весть мою́ те́рние/ и пото́ки изсуши́ беззако́ния, Влады́чице,/ и не яви́ мя врагом бы́ти ра́дование,/ но, луча́ми светоно́снаго зра́ка Твоего́/ всю кова́рную мглу их разгна́вши,/ озари́ мя незаходи́маго со́лнца све́том,/ Всенепоро́чная Влады́чице.

Сла́ва, и ны́не, глас 8:

Прииди́те, благочести́вых собра́ния,/ прииди́те, приступи́те и просвети́теся,/ се бо во сла́ве све́та Влады́чица Небе́сных чино́в/ со пресве́тлым Свои́м прихо́дит зра́ком,/ Сы́на Своего́ на рука́х держа́щи,/ да спасе́т страну́ Росси́йскую/ и град наш Ярослáвль и оби́тель сию́./ О, па́че ума́ чу́до пресла́вное!/ Ка́ко явле́нием светоно́снаго Твоего́ зра́ка/ ду́си лука́вии прогоня́ются,/ боле́зни укроща́ются,/ и все естество́ челове́ческое,/ вину́ избавле́ния своего́ Тобо́ю прии́мши, вопие́т Ти, Всенепоро́чная:/ ра́дуйся, Ходата́ице ве́чнаго блаже́нства.

Славосло́вие вели́кое. Ектений. И отпу́ст.

Моли́тва

О Пресвята́я Госпоже́, Де́во Богоро́дице, вы́шшая Херуви́мов и Серафи́мов и свяще́йшая всех святы́х! Ты, Всеблага́я, на То́лге ико́ну Твою́ многоцеле́бную блаже́нному свяще́телю Три́фону огневи́дно яви́ти благоволи́ла еси́, и е́ю мно́гая и неизрече́нная чудеса́ соде́лала еси́, и ны́не содева́еши, по Твоему́ неизрече́нному к нам милосе́рдию. Тебе́ пред пречи́стым о́бразом Твои́м припа́даем и

мо́лимся, Преблагослове́нная ро́да на́шего Засту́пнице: в стра́нствии сем земне́м, многоско́рбнем и многомяте́жнем, не лиши́ нас Твоего́ заступле́ния и покро́ва держа́внаго. Спаси́ и защити́ нас, Влады́чице, от разжже́нных стрел лука́ваго врага́ спасе́ния на́шего. Укрепи́ немощну́ю во́лю на́шу к де́ланию за́поведей Христо́вых, умягчи́ окамене́лая сердца́ на́ша любо́вию к Бо́гу и бли́жним на́шим, да́руй нам сокруше́ние серде́чное и пока́яние и́стинное, да, очи́стившеся от скве́рны грехо́вныя, возмо́жем принести́ Творцу́ благоуго́дныя Ему́ плоды́ до́брых дел и сподо́битися ми́рныя христиа́нския кончи́ны и отве́та пра́ваго на стра́шнем и нелицеприя́тнем Суде́ Его́. Ей, Госпоже́ Всеми́лостивая! В час гро́зный сме́ртный наипа́че яви́ нам Твое́ многомо́щное заступле́ние, ускори́ тогда́ на по́мощь к нам, безпомо́щным, и держа́вною руко́ю Твое́ю исхити́ нас из вла́сти лю́таго миродержца, и́бо вои́стинну мно́го мо́жет моли́тва Твоя́ пред лице́м Го́спода, и ничто́же невозмо́жно ходата́йству Твоему́, а́ще то́кмо восхо́щеши. Те́мже, на святы́й о́браз Твой умиле́нно взира́юще и пред ним, я́ко живе́й Ти су́щей с на́ми, покланя́ющеся, с упова́нием благи́м са́ми себе́, и друг дру́га, и весь живо́т наш Тебе́ по Бо́зе моли́твенно предае́м и Тя велича́ем с ро́ждшимся от Тебе́ Спаси́телем на́шим, Го́сподем Иису́сом Христо́м, Ему́же, со Безнача́льным Его́ Отце́м и Пресвяты́м Ду́хом, подоба́ет вся́кая сла́ва, честь и поклоне́ние, ны́не и при́сно и во ве́ки веко́в. Ами́нь.

И́на моли́тва

Приими́, о Всеблагослове́нная и Всемо́щная Пречи́стая Госпоже́ Влады́чице, Богоро́дице Де́во, сия́ моли́твы, со слеза́ми Тебе́ ны́не приноси́мыя от нас, недосто́йных рабо́в Твои́х, к цельбоно́сному о́бразу Твоему́ со умиле́нием притека́ющих, я́ко Тебе́ Само́й ту су́щей, и слы́шащей моле́ния на́ша, и подаю́щей с ве́рою прося́щим по коему́ждо проше́нию исполне́ние. Скорбя́щим бо ско́рби облегча́еши, немощны́м здра́вие да́руеши, разсла́бленных и неду́жных исцеля́еши, от бе́сных

бе́сы прогоня́еши, оби́димыя от оби́д избавля́еши, и наси́луемыя спаса́еши, гре́шных ка́ющихся проща́еши, прокаже́нных очища́еши, и ма́лых дете́й ми́луеши, от уз и темни́ц свобожда́еши, и всяки́я многоразли́чныя стра́сти врачу́еши Ты, Госпоже́ Влады́чице Богоро́дице, вся бо суть возмо́жна ходата́йством Твои́м к Сы́ну Твоему́, Христу́ Бо́гу на́шему. О Всепе́тая Ма́ти, Пресвята́я Богоро́дице Де́во Мари́е! Не преста́й моли́тися о нас, недосто́йных рабе́х Твои́х, сла́вящих Тя и почита́ющих, и покланя́ющихся пречи́стому о́бразу Твоему́, и наде́жду иму́щих невозвра́тну и ве́ру несумне́нну к Тебе́, Присноде́ве Преслáвней и Непоро́чней, ны́не и при́сно и во ве́ки веко́в. Ами́нь.

Толгская икона Пресвятой Богородицы явилась 8 августа 1314 года на берегу реки Толги, при впадении ее в Волгу, епископу Ростовскому и Ярославскому Прохору (в схиме Трифону) († 7 сентября 1328 года). Объезжая епархию, святитель посетил Белозерские пределы и по рекам Шексне и Волге отправился к Ярославлю. В 7 верстах от города он остановился на ночлег. В полночь епископ Прохор проснулся и на противоположном берегу увидел огненный столп, свет от которого озарял всю окрестность. К столпу через реку протянулся нерукотворенный мост. Святитель в изумлении осенил себя крестным знамением и, перейдя на другую сторону Волги, увидел в огненном столпе высоко в воздухе икону Божией Матери с Превечным Младенцем на руках. Епископ Прохор долго молился перед святым образом и, когда возвращался обратно, забыл взять свой жезл.

На другой день, совершив утреню, епископ Прохор стал собираться в путь, но нигде не мог найти архиерейский жезл. И тогда святитель вспомнил, что забыл его на противоположном берегу и рассказал всем о бывшем ему видении. Посланные на тот берег на лодке слуги вернулись и сообщили, что видели стоящую в лесу между деревьями икону Богоматери, а под ней епископский жезл. Тогда и сам святитель поспешил переправиться на берег и узнал явившуюся ему икону.

Весть о чудесном явлении чудотворного образа Царицы Небесной быстро разнеслась среди местных жителей и достигла Ярославля. К месту явления иконы прибыло множество людей. Они расчистили от леса местность и к полудню воздвигли храм, который святитель Прохор в тот же день освятил в честь Введения во храм Пресвятой Богородицы. Явленная икона была поставлена в храме. Позже епископ Прохор основал при нем Толгский монастырь,

получивший широкую известность из-за многочисленных чудес, которые стали совершаться от святой иконы. Одно из них произошло 16 сентября 1392 года. Во время Богослужения икона стала обильно источать исполненное благоухания миро. Оно истекало из правой руки Пресвятой Богородицы и левой ноги Младенца Христа. Все больные, помазанные этим миром, получили исцеление.

Через несколько лет в Толгском монастыре произошел сильный пожар. Огонь охватил весь храм так быстро, что иноки не успели открыть дверей и спасти что-либо из церковного имущества. Храм сгорел дотла. Все со скорбью думали, что сгорела и чудотворная икона. Но после пожара святой образ, озаренный неземным светом, был найден за монастырем, на дереве. Впоследствии храм был заново отстроен, и святая икона перенесена в него.

Известны особо чтимые списки с чудотворного образа. Один из них находился в храме в честь Толгской иконы Божией Матери в Высоко-Петровском монастыре в Москве. Этот храм был построен в 1744 году внучкой царицы Наталии Кирилловны А. А. Нарышкиной в воспоминание чудесного спасения от смерти Петра I в ночь с 7 на 8 августа в Троице-Сергиевом монастыре во время стрелецкого бунта.

Другой чтимый Толгский образ Богоматери, некогда принадлежавший царице Параскеве Феодоровне, находился в соборном храме Покровского Хотьковского монастыря, неподалеку от Сергиева Посада.

Местночтимые списки с чудотворного образа находились в Сампсоновском соборе Петербурга, в Трехсвятительском храме Тверского архиерейского дома, в часовне храма во имя святой великомученицы Варвары в Ярославле, в Преображенском соборе г. Спасска и других местах.

В 1854 году явлению Толгской иконы Божией Матери была составлена особая служба с акафистом.

В 1914 году в Ярославской епархии торжественно праздновалось 600-летие со времени явления чудотворной Толгской иконы («Церковные ведомости», 1914, № 29).

Литература

1. Сказание о явлении чудотворной и мироточивой иконы Пресвятой Богородицы, именуемой Толгской, и о чудесах, от нее бывших. Изд. 2-е. М., 1900.

2. Богоматерь. Полное иллюстрированное описание Ее земной жизни и посвященных Ее имени чудотворных икон. Под ред. Е. Поселянина. Приложение к журналу «Русский паломник» за 1909 год.

3. Орлов Д. Ярославский первоклассный Толгский монастырь. 1314—1914. (Историко-статистический очерк). Ярославль, 1914.

4. Крылов А. П. Ярославский Толгский монастырь. Ярославль, 1873.

В ТОЙЖЕ ДЕНЬ

Пренесе́ние честны́х и многоцеле́бных моще́й преподо́бных Зоси́мы и Савва́тия, Солове́цких

НА МА́ЛОЙ ВЕЧЕ́РНИ

На Го́споди, воззва́х: стихи́ры на 4, глас 1.

Подо́бен: Небе́сных чино́в:

На Не́бо возносящии/ криле́ ева́нгельских до́блестей восприи́мше,/ отцы́ святи́и, преми́рных достиго́сте/ и, та́мо водворя́ющеся, Зоси́мо и Савва́тие,/ наслажда́етеся неизрече́нных благ.

Небе́сных благ жела́юще,/ мирска́я сла́дкая отверго́сте,/ ненасы́тимыя сла́дости рачи́телие бы́сте,/ а́лчбою и жа́ждею томя́ще себе́,/ е́же ны́не вои́стинну обрето́сте,/ отцы́ преподо́бнии Зоси́мо и Савва́тие.

До́льняя, я́ко преходя́щая, отве́ргше разу́мно,/ Вы́шняя, при́сно пребыва́ющая, возлюби́сте,/ блаже́ннии отцы́ Зоси́мо и Савва́тие,/ и та́мо водворя́етеся/ добродете́телей восхожде́нии.

Воздержа́нием сла́сти попра́сте/ и сле́зными исто́чники пла́мень погаси́сте страсте́й;/ те́мже зе́млю ны́не кро́тких насле́довавше,/ свеселя́етеся преподо́бным и пра́ведным,/ отцы́ свяги́и Зоси́мо и Савва́тие.

Сла́ва, глас 2:

Прииди́те, по́стническое сосло́вие,/ днесь ублажи́м су́щия вои́стинну блаже́нныя отцы́,/ по́стником бо удобре́ние яви́шася,/ добродете́льми украси́вшеся изря́дно./ Те́мже, любо́вию сопе́дшеся, духо́вне торжеству́им,/ к ни́мже возопие́м:/ о преподо́бнии отцы́ Зоси́мо и Савва́тие,/ я́ко иму́ще дерзнове́ние ко Христу́ Бо́гу,/ мир и оставле́ние испроси́те/ любо́вию чту́щим всечестну́ю па́мять ва́шу.

И ны́не, пра́здника.

На стихо́вне стихи́ры, глас 2.

Подо́бен: До́ме Евфра́фов:

Дом добродете́телей/ вы показа́стеся/ и прия́телище дарова́нием,/ отцы́ преподо́бнии/ Зоси́мо и Савва́тие.

Стих: Честна́ пред Го́сподем/ смерть преподо́бных Его́.

Страсте́й победи́телие,/ пло́ти томи́телие,/ язы́ку воздержа́телие,/ сласте́м умертви́телие бы́сте,/ преподо́бнии Зоси́мо и Савва́тие.

Стих: Блаже́н муж, боя́йся Го́спода,/ в за́поведех Его́ восхо́щет зело́.

Чи́стыми ва́шими моли́твами/ Бо́гови прибли́жившеся,/ благода́ть и́мате/ нечи́стыя отгоня́ти ду́хи от челове́к,/ преподо́бнии отцы́ Зоси́мо и Савва́тие.

Сла́ва, и ны́не, глас и подо́бен то́йже:

Обра́дованная, ра́дуйся,/ Я́же Ра́дость ми́ру ро́ждшая,/ Христа́ Жизнода́вца,/ и прама́тернюю, Де́во,/ печа́ль отъе́мшая.

Тропа́рь пи́сан на вели́цей вече́рни.

Сла́ва, и ны́не, пра́здника.

НА ВЕЛИ́ЦЕЙ ВЕЧЕ́РНИ

На Го́споди, воззва́х: стихи́ры на 10, пра́здника 4 и святы́м на 6.

Стихи́ры преподо́бному Зоси́ме, глас 8.

Подо́бен: О, преслáвнаго чудесе́:

О́тче преподо́бне Зоси́мо,/ вперúв ум твой к Бо́гу ве́рою,/ мирска́го смеше́ния/ возгнуша́лся еси́ непостоя́ннаго/ и, крест твой взем,/ Всеви́дцу после́довал еси́,/ те́ло непокори́вое по́двиги воздержа́ния,/ по́мыслы пораб о́тив/ си́лою Боже́ственнаго Ду́ха.

О́тче Богому́дре Зоси́мо,/ ты от утро́бы ма́терни/ Христу́ прибли́жился еси́,/ и всем смы́слом Тому́ прилежа́л еси́,/ и от твои́х по́двиг Бо́гу Вседержи́телю/ плоды́ досто́йныя принéсл еси́, преподо́бне,/ добродéтельными цве́ты украша́емь,/ те́мже благи́х наслажде́ние восприя́л еси́, досточу́дне.

Преподо́бне о́тче, прему́дре Зоси́мо,/ боля́щим ты яви́лся еси́ исцеле́ние/ и хромы́м хожде́ние/ и всем притека́ющим с ве́рою/ к цельбоно́сному гро́бу твоему́/ и прося́щим по́мощи и заступле́ния/ моли́твами твои́ми/ исцеле́ние неоску́дно подава́еши.

И́ны стихи́ры преподо́бному Савва́тию, глас 2.

Подо́бен: Егда́ от Дре́ва:

Егда́ уязви́лся еси́ боже́ственным жела́нием,/ тогда́, вся, я́же в ми́ре кра́сная, ни во что́же вмени́в,/ вослéд Спаси́теля пошéл еси́;/ бога́тство мимотеку́щее презре́л еси́ до́блественне,/ сла́ву же и могу́щество,/ я́ко ничто́же су́щее, оплева́л еси́./ Моли́, мо́лим тя, спасти́ и просвети́ти ду́ши на́ша.

Егда́ вшел еси́ в киновúю, Савва́тие,/ тогда́, своея́ во́ли до конца́ совлéкся,/ в послуша́нии

пре́был еси́ непререка́тельне/ и, всем покаря́яся, труждался еси́,/ доса́ды и безче́стия прие́мля в ра́довании;/ те́мже и Госпо́дь, зря твое́, о́тче, смире́ние бла́го,/ прославля́ет тя.

Егда́ обе́ты и́ночества Го́сподеви возда́л еси́,/ тогда́, у́мное о́ко бо́дрственно на Не́бо вери́в,/ мы́сленныя враги́ слеза́ми потопи́л еси́;/ и, непоро́чно ходи́ти в путе́х зако́на Госпо́дня ду́шу утверди́в, Савва́тие,/ дерзнове́ние к Бо́гу стяжа́л еси́./ Сего́ ра́ди мо́лим тя:/ Того́ моли́ спасти́ и просвети́ти ду́ши на́ша.

Сла́ва, глас 1:

Днесь пресве́тлая нам наста́ па́мять/ преподо́бных оте́ц на́ших Зоси́мы и Савва́тия,/ ю́же, сошедшеся, досто́йно почти́м,/ во псалме́х, и пе́снех, и пе́ниих духо́вных взыва́юще,/ и, тех чуде́сным ра́кам предстоя́ще, си́це рцем:/ ра́дуйтеся, сокро́вища неистощи́маго храни́ла;/ ра́дуйтеся, иму́щия исто́чника в себе́ приснотеку́щаго;/ ра́дуйтеся, превожделе́нныя нам ра́ки,/ нося́щия вселюбе́зных оте́ц цельбоно́сныя мо́щи;/ ра́дуйтеся, люботру́дныя пло́ти показу́ющия;/ ра́дуйтеся, благоуха́ющия нам свяще́нныя арома́ты./ О чудотвори́вы ра́ки, целу́юще вас, прие́млем благода́ть/ и Благода́теля Бо́га прославля́ем,/ прославля́ющаго рабы́ Своя́ бога́тыми дарова́нии, вопию́ще Ему́:/ о всех Благи́й Го́споди, сла́ва Тебе́.

И ны́не, пра́здника.

Вход. Проки́мен дне. И чте́ния 3 преподо́бническая (*зри страницы 113—115*).

На лити́и стихи́ры, глас 1:

Преподо́бне о́тче Савва́тие,/ соше́дшеся любо́вию в па́мять твою́/ ко всечестне́й и чудотво́рней твое́й ра́це,/ све́тло торжеству́юще и во гла́сех пе́сненных пою́ще, вопие́м:/ моли́ся Го́сподеви поми́ловатися душа́м на́шим.

Све́тлая па́мять твоя́, преподо́бне о́тче Зоси́мо,/ нам сердца́ просвеща́ет,/ зря́ще бо честну́ю твою́ ра́ку,/ врачевство́ страсте́м, неудо́бь цели́мым,/ прославля́ем просла́вльшаго тя Го́спода/ и твоя́ труды́ и по́двиги венча́вша благода́тию./ Усе́рдно

и мы, подвигóм и трудóм émшеся,/ твоéю стезéю познáхом ходи́ти воследе́д Христу́ Бо́гу,/ Его́же моли́ спасти́ и просвети́ти ду́ши на́ша.

Глас 2: Предстоя́ще гро́бу знаменоно́сному/ преподо́бнаго отца́ на́шего, о празднолю́бцы,/ возопии́м похва́льными гла́сы, глаго́люще:/ ка́ко тя ублажи́м, Савва́тие,/ на земли́ пожи́вша па́че челове́ка/ и в Вы́шних блажи́маго со все́ми уго́ждшими Го́сподеви?/ С ни́миже предстоя́ во све́те Божéственнем,/ моли́, мо́лим тя,/ изба́витися нам от собла́зн льсти́ваго/ и спасти́ся душа́м на́шим.

По успе́нии твое́м, блаже́нне Зоси́мо,/ учи́тельница нам быва́ет твоя́ ра́ка,/ при́сно бо излива́ющимися чудесы́ вопие́т:/ возлюби́те Го́спода,/ да обря́щете благода́ть ве́чную,/ и ничто́же па́че Его́ почти́те,/ да, егда́ прии́дет, обря́щете поко́й со избра́нными Его́,/ его́же да улучи́м твои́ми моли́твами.

Глас 4: Днесь сошéдшеся, бра́тие,/ духóвне почти́м преподóбныя отцы́ Зоси́му и Савва́тия,/ и́же посто́м телеса́ своя́ изнури́ша,/ воздержа́нием стра́сти потреби́ша,/ и бде́нием ум очи́стиша,/ моли́твами же ду́ши просвети́ша,/ нището́ю бога́тство прия́ша благода́ти,/ и послуша́нием Бо́га благопослу́шна стяжа́ша,/ чистото́ю жили́ще Пресвята́го Ду́ха бы́ша;/ и́хже ра́ди врагóв шата́ния Христóс низложи́в,/ да́рует и нам ве́лию ми́лость.

Сла́ва, глас 8:

Мона́хов мно́жества,/ наста́вники вас чтим, отцы́ свяги́и,/ ва́ми бо путь пра́вый воистинну ходи́ти познáхом./ Блаже́ни есте́, я́ко Христу́ рабóтасте/ и вра́жию обличи́сте си́лу,/ Ангелом собесе́дницы и святы́м сопричáстницы и пра́ведным,/ с ни́миже моли́теся Го́сподеви/ поми́ловатися душа́м на́шим.

И ны́не, пра́здника.

На стихóвне стихи́ры, глас 8.

Подóбен: О, преслáвнаго чудесе́:

Прииди́те и приими́те, бра́тие,/ лию́щияся благода́ти/ от гро́ба преподóбнаго отца́ Савва́-

тия,/ той бо подвиза́ся без ле́ности/ во вре́менней жи́зни/ и я́ко безпло́тен во пло́ти пожи́ве,/ те́мже и прия́т да́ры от Христа́ Бо́га/ и нам про́сит очище́ния/ и ве́лия ми́лости.

Стих: Честна́ пред Го́сподем/ смерть преподо́бных Его́.

Цельбоно́сному твоему́ гро́бу,/ о́тче наш Зоси́мо,/ всяк приходя́й с ве́рою не посрами́тся,/ прие́млет бо, и́хже тре́бует,/ прославля́ющу тя Го́споду,/ я́ко благоуго́дна раба́ бы́вша своему́ Влады́це/ и Того́ за́поведи сохра́ньша./ Те́мже тя чтим и ублажа́ем.

Стих: Блаже́н муж, боя́йся Го́спода,/ в за́поведех Его́ восхо́щет зело́.

Исто́чник приснотеку́щий/ врачевства́ безме́зднаго/ гроб твой, досточу́дне о́тче Савва́тие:/ о вели́кия благода́ти,/ о си́лы живоно́снаго мертвеца́!/ Его́же моли́твами, Иису́се Царю́,/ спаси́ ду́ши на́ша,/ я́ко Еди́н Милосе́рд.

Сла́ва, глас 4:

Возвесели́ся явле́нно, Христо́ва Це́рковь честна́я,/ и торжеству́й све́тло,/ возси́я бо днесь пресве́тлая и всепра́зднственная па́мять/ пренесе́ния честны́х моще́й/ преподо́бных и богоблаже́нных оте́ц Зоси́мы и Савва́тия./ И́маши бо в себе́ принесе́нное неистоща́имое сокро́вище,/ пречестны́я и всебога́тыя ра́ки моще́й преподо́бных Зоси́мы и Савва́тия,/ облагоуха́ющи ве́рным,/ и веселя́щи душе́вная чу́вства и теле́сная,/ и исцеле́ния подаю́щи,/ и прося́щи от Бо́га ве́лия ми́лости,/ я́ко да ми́лостив бу́дет нам в День су́дный.

И ны́не, пра́здника.

Тропа́рь преподо́бных, глас 8:

Я́ко свети́льницы яви́стеся всесве́тлии/ во ото́це окиа́на мо́ря,/ преподо́бнии отцы́ Зоси́мо и Савва́тие,/ вы бо, крест Христо́в на ра́мо взе́мше,/ усе́рдно Тому́ после́довасте/ и, чистото́ю Бо́гови прибли́жившеся,/ отону́ду си́лами чуде́с обогати́стеся./ Те́мже и мы любе́зно притека́ем к ра́кам честны́х моще́й ва́ших/ и уми́льно глаго́лем:/ о

преподо́бнии, моли́те Христа́ Бо́га спасти́ся душа́м на́шим.

Ин тропа́рь, глас 4:

По́стническое и равноа́нгельское житие́ ва́ше,/ преподо́бнии отцы́ Зоси́мо и Савва́тие,/ вселе́нней позна́ны сотвори́ вас;/ чудодея́нии разли́чными, Богоно́снии, просвеща́ете/ ве́рою призыва́ющия вы и чту́щия честну́ю па́мять ва́шу.

НА У́ТРЕНИ

На Бог Госпо́дь: тропа́рь пра́здника дважды. Сла́ва, преподо́бных. И ны́не, пра́здника.

По 1-м стихосло́вии седа́лен, глас 1:

Житие́ на земли́ благоче́стно сконча́сте,/ чи́сто селе́ние Свято́му Ду́ху яви́стеся,/ просвеща́юще с ве́рою приходя́щия к честны́м моще́м ва́шим, блаже́ннии;/ моли́те Влады́ку Христа́ Бо́га просвети́ти ду́ши пра́зднующих всечестну́ю па́мять ва́шу,/ Богому́дрии Зоси́мо и Савва́тие.

Сла́ва, и ны́не, пра́здника.

По 2-м стихосло́вии седа́лен, глас 5:

По́стники Госпо́дни пе́сньми почти́м,/ умертви́вшия вся прило́ги страсте́й воздержа́нием и тве́рдым терпе́нием,/ вои́стинну посрами́вшия зло́ проти́внаго и всю гордыню его́.

Сла́ва, и ны́не, пра́здника.

По полиеле́и седа́лен, глас 8:

Егда́, блаже́ннии, к Боже́ственному жела́нию ум свой впери́сте,/ тогда́ оста́висте до́лу влеку́щее мудрова́ние/ и в пусты́ню вселя́стеся, в морски́й о́стров,/ иде́же процвето́сте, я́ко кедр добродете́ли прекра́сный, страсте́й искорени́вше те́рние,/ и в нем насади́сте плоды́ трудо́в свои́х;/ те́мже и пожа́сте рукоя́тие, неотъе́млемо бога́тство на Небесе́х./ Зоси́мо и Савва́тие преподо́бнии, моли́те Христа́ Бо́га/ согреше́ний оставле́ние пода́ти/ чту́щим любо́вию святу́ю па́мять ва́шу.

Сла́ва, и ны́не, пра́здника.

Степе́нна, 1-й антифо́н 4-го гла́са. Проки́мен, глас 4: Честна́ пред Го́сподем/ смерть преподо́бных Его́. Стих: Что возда́м Го́сподеви о всех, я́же воздаде́ ми? Вся́кое дыха́ние: Ева́нгелие от Матфе́я, зача́ло 43.

По 50-м псалме́ стихи́ра, глас 6:

Преподо́бнии отцы́,/ слух свой смире́нно Ева́нгелию Христо́ву приклони́вше,/ призыва́ние от Вы́шняго во оби́тели Небе́сныя прия́сте/ и, Тому́ ве́рно после́дующе,/ ми́ра кра́сная во уме́ты вмени́вше,/ еди́ныя добро́ты вожделе́сте Христа́;/ Ему́же приле́жно моли́теся/ низпосла́ти ми́рови мир и Це́рквам единомы́слие,/ стране́ на́шей на враги́ одоле́ние/ и душа́м на́шим ве́лию ми́лость.

Кано́н пра́здника со ирмосо́м на 6 и преподо́бным отце́м на 8, глас 2.

Песнь 1

Ирмо́с: *Гряди́те, лю́дие,/ пои́м песнь Христу́ Бо́гу,/ разде́лшему мо́ре и наста́вльшему лю́ди,/ я́же изведе́ из рабо́ты еги́петския,/ я́ко просла́вися.*

Просвеще́нием Трисо́лнечнаго Божества́ озари́вшеся, прему́дрии,/ свети́ла яви́стеся, осиява́юща всю́ду;/ тем и нас, те́мностию страсте́й омраче́нных,/ просвеще́нием благода́ти озари́ти помоли́теся/ и душа́м получи́ти спасе́ния.

Све́том Боже́ственныя благода́ти просвеща́еми, Зоси́мо и Савва́тие преблаже́ннии,/ ве́рно свето-но́сную ва́шу па́мять торжеству́ющия просвети́те/ и от тьмы грехо́вныя моли́твами свои́ми, преподо́бнии, изба́вите.

Ду́ху Свято́му храм, прему́дрии, бы́сте,/ и к Нему́ все духо́вное жела́ние обрати́сте,/ и сего́ ра́ди кро́тких зе́млю насле́довасте;/ душе́вную на́шу стра́стную бу́рю, преподо́бнии, укроти́те,/ да, в тишине́ боже́ственней бы́вше, песносло́вим ва́ша по́двиги.

Богоро́дичен: Лю́тыми страсте́й наве́ты обурева́емь есмь, Отрокови́це,/ и прило́ги грехо́вными

погружа́емь;/ ко Твоему́ еди́ному ти́хому и невла́емому присти́нищу любо́вию прибега́ю, Всепе́тая:/ ущедри́вши, спаси́ мя, Присноде́во.

Катава́сия пра́здника.

Песнь 3

Ирмо́с: ***На ка́мени мя ве́ры утверди́в,/ разшири́л еси́ уста́ моя́ на враги́ моя́,/ возвесели́ бо ся дух мой, внегда́ пе́ти:/ несть свят, я́коже Бог наш,/ и несть пра́веден, па́че Тебе́, Го́споди.***

Высото́ю смире́ния украша́еми, Зоси́мо и Савва́тие преподо́бнии,/ и все у́бо жела́ние ко Влады́це своему́ простро́сте,/ я́ростная же движе́ния на враги́ вооружи́сте, со изря́дными де́лы свои́ми, посто́м и моли́твами.

Пло́тей свои́х восста́ния кре́пким пощо́нием, преподо́бнии, умертви́вше,/ оби́телище бы́сте Влады́чне;/ Его́же умоли́те изба́витися скорбе́й и мучи́тельства страсте́й/ с ве́рою притека́ющим к вам, преблаже́ннии.

Иму́ща споспешеству́ющу боже́ственную си́лу,/ исцеле́ния безчи́сленная источа́ют мо́щи ва́ша, Зоси́мо и Савва́тие преподо́бнии:/ отгоня́ют от челове́к боле́зни теле́сныя/ и душе́вныя стра́сти врачу́ют по́двиги ва́шими, всечестни́и.

Богоро́дичен: Труждда́ет мя бу́ря грехо́вная и возмуще́ние безме́стных помышле́ний:/ умилосе́рдися, Всенепоро́чная, и ру́ку ми по́мощи, я́ко Ми́лостива, простри́,/ я́ко да, спа́сся, велича́ю Тя.

Конда́к и и́кос пра́здника.

Седа́лен, глас 4:

Жите́йское мо́ре воздержа́нием безбе́дно преплы́сте/ и ко присти́нищу мы́сленному безстра́стия, ра́дующеся, доидо́сте,/ преподо́бнии отцы́ Зоси́мо и Савва́тие, Богому́дрии и преблаже́ннии;/ моли́те Христа́ Бо́га спасти́ся душа́м на́шим.

Сла́ва, и ны́не, пра́здника.

Песнь 4

Ирмо́с: ***Прише́л еси́ от Де́вы, не хода́тай, ни А́нгел,/ на Сам, Го́споди, воплоще́ся,/ и спасл еси́***

всего́ мя, челове́ка. / Тем зову́ Ти: сла́ва си́ле Твое́й, Го́споди.

Умо́м и душе́ю предочи́стившеся, преподо́бнии, / пре́лесть душепа́губную всеконе́чне от себе́ отвергосте / и, чу́вства своя́ к нему́тней тишине́ упра́вивше, / во ото́к морски́й, прему́дрии, всели́стеся, воспева́юще: / сла́ва си́ле Твое́й, Го́споди.

Зако́ны но́выми и Ве́тхим Заве́том ра́зуму святы́х поуча́ющеся, / Зоси́мо и Савва́тие преподо́бнии, / вся́кия добродете́ли о́бразу навыко́сте, му́дрей пчеле́ подо́бящеся, / и прия́телище изря́дно Ду́ху Свято́му, прему́дрии, бы́сте, воспева́юще: / сла́ва си́ле Твое́й, Го́споди.

Вся́ческими, преподо́бнии, свети́ящеся чудоде́йствы и боже́ственною озаря́еми благода́тию, / всем позна́стеся сокро́вище исцеле́ний неистощи́мо, / страсте́й отгоня́ете омраче́ние и вра́жия низлага́ете ополче́ния, воспева́юще: / сла́ва си́ле Твое́й, Го́споди.

Богоро́дичен: Из утро́бы Твоея́ чи́стыя, Отрокови́це, возсия́в, Боже́ственное Со́лнце / су́щия во тьме многобо́жия просвети́ / и в се́ни сме́ртней седя́щия, Влады́чице, осия́, / Ему́же воспева́юще, зове́м: / сла́ва си́ле Твое́й, Го́споди.

Песнь 5

Ирмо́с: *Просвеще́ние во тьме лежа́щих, / спасе́ние отча́янных, Христе́, Спа́се мой, / к Тебе́ у́тренюю, Царю́ ми́ра, / просвети́ мя сия́нием Твои́м, / ино́го бо, ра́зве Тебе́, Бо́га не зна́ю.*

Те́сный предпоче́тше простра́нному пути́, преподо́бнии, / и ра́дующеся, во ото́це морсте́м вся́чески утесня́еми, претерпе́сте, / боже́ственными поуче́нии ду́ши своя́ очища́юще / и добро́ту Бо́жию неизглаго́ланную при́сно взира́юще, преблаже́ннии.

Незло́биви, и кро́тцы, и ми́лостиви, преподо́бнии, бы́сте; / те́мже благода́ть и ми́лость от Бо́га вы́ше прие́мше, ми́лостивно нас просвеща́йте, / любо́вию святу́ю па́мять ва́шу почита́ющих.

Я́ко вели́кое со́лнце, вели́чием по́двиг ва́ших / возсия́сте нам, Зоси́мо и Савва́тие преподо́бнии, / земны́я осиява́юще концы́ и вся просвеща́юще

све́том богоразу́мия. / Те́мже мо́лим вы, просвети́те наш ра́зум, отцы́ преблаже́ннии.

Богоро́дичен: От мно́жества восстаю́щих на ны в боле́зни исчезе́ живо́т наш, / погрязо́хом в про́пасти безчи́сленных согреше́ний. / Спаси́ ны, Влады́чице, и возведи́, я́ко ми́лостива, Всенепоро́чная, / Тебе́ бо и́мамы Еди́ну Предста́тельницу непобеди́му, рабы́ Твои́.

Песнь 6

Ирмо́с: *В бе́здне грехо́вней валя́ясь, / неизсле́дную милосе́рдия Твоего́ призыва́ю бе́здну: / от тли, Бо́же, мя возведи́.*

Ева́нгельски, преподо́бнии, Христа́ возлю́бльше, ми́ра отврати́стеся, / в непроходи́мыя же и в пусты́я ото́ки заше́дше, Еди́ному Влады́це своему́ прилепи́стеся; / от Него́же и трудо́м воздая́ние прие́мше, / животу́ ве́чному я́ве причасти́вшеся, за пою́щия вы моли́теся.

Богому́дрыми по́мыслы преудобри́вшеся, преподо́бнии, / и вся, я́же на земли́ льстя́щая, я́ко уме́ты вмени́вше, / к нестаре́ющему преста́вистеся блаже́нству, / с ли́ки во све́те безпло́тных сил о Бо́зе при́сно сликовству́юще, преблаже́ннии.

Стра́нна и преслáвна, преподо́бнии, о Бо́зе содева́юще чудеса́, / всем в мо́ри пла́вающим и зле стра́ждущим, призыва́еми, ско́ро предстае́те, от бед избавля́юще; / и нас, бе́дствующих лю́те и напа́стьми одержи́мых, / ми́лостивно предста́вше, спаса́йте, преблаже́ннии.

Богоро́дичен: Греха́ тя́жкое бре́мя, е́же отяготе́ на мне, Пречи́стая, облегчи́, / Ты бо еси́ Предста́тельница гре́шником Преслáвная, / Изба́вителя и Спа́са ро́ждши земны́м.

Конда́к, глас 2:

Христо́вою любо́вию уязви́вшеся, преподо́бнии, / и Того́ крест, на ра́мо взе́мше, понесли́ есте́, / боже́ственне вооружи́вшеся на неви́димыя враги́ / и непреста́нныя моли́твы, я́ко копие́ в рука́х, иму́ще, / кре́пко победи́ли есте́ бесо́вская ополче́ния; / благода́ть Госпо́дню прие́мше цели́ти неду́ги душ и теле́с / притека́ющих к ра́кам че-

стны́х моще́й ва́ших,/ чуде́с лучи́ испуща́ете всю́ду./ Тем зове́м вам:/ ра́дуйтеся, преподо́бнии отцы́ Зоси́мо и Савва́тие,/ мона́хов удобре́ние.

Ико́с:

Кто дово́лен изрещи́ ва́ша чудодея́ния, преподо́бнии отцы́ Зоси́мо и Савва́тие?/ Мы у́бо, ра́достию и Божественною любо́вию почита́юще всехва́льную и всечестну́ю па́мять ва́шу, ма́лое сие́ пе́ние прино́сим:/ ра́дуйтеся, испо́лненнии Христо́вы красоты́/ и пресве́тла от Него́ и преизоби́льна воспри́имшии воздая́ния,/ телесы́ у́бо вас морски́й о́стров прия́т, ду́ши же са́мое Не́бо,/ иде́же по́чести трудо́в свои́х, прехва́льнии, воспри́ясте от Христа́, всех Царя́ и Бо́га./ Те́мже мо́лим вы:/ посеща́йте ми́лостивно и моли́те непреста́нно о всех нас,/ преподо́бнии отцы́ Зоси́мо и Савва́тие, мона́хов удобре́ние.

Песнь 7

Ирмо́с: *О́бразу злато́му на по́ле Деи́ре служи́му,/ трие́ Твои́ о́троцы небрего́ша безбо́жнаго веле́ния,/ посреде́ же огня́ ввержени, орошаеми пояху:/ благослове́н еси́, Бо́же оте́ц на́ших.*

В моли́твах бо́дренное, и в пощениих кре́пкое,/ и терпе́ние во искуше́ниих неосла́бное ума́ чисто́ю, преподо́бнии, показа́сте/ и, земны́х досто́йно отсту́пльше, Небе́сное наслажде́ние обрето́сте, воспева́юще:/ благослове́н Бог оте́ц на́ших.

Плод духо́вный и же́ртву непоро́чную, житие́ свое́, преподо́бнии, Влады́це принесо́сте,/ в воздержа́нии бо вся́ком пожи́сте,/ от Него́же и по́чести трудо́м, я́ко подвигополо́жницы, воспри́емше,/ де́йствуете пресла́вная чудеса́,/ воспева́юще:/ благослове́н Бог оте́ц на́ших.

Страстьми́ коле́блющихся и бу́рею грехо́вною, преподо́бнии, погружа́емых,/ я́ко вели́кое к Бо́гу дерзнове́ние иму́ще, руково́дствуйте/ и всегда́, прему́дрии, сохраня́йте почита́ющих вас благоче́стно,/ я́ко да воспева́ем:/ благослове́н Бог оте́ц на́ших.

Богоро́дичен: Изба́ви нас от напа́стей, и скорбе́й, и печа́лей разли́чных,/ и иноплеме́нных

нашéствия, и междоусóбныя брáни, Влады́чице Всепéтая,/ я́ко да Тя слáвим и Сы́ну Твоемý взывáем:/ благословéн Бог отéц нáших.

Песнь 8

Ирмóс: ***Пещь иногдá óгненная в Вавилóне дéйства разделя́ше,/ Бóжиим велéнием халдéи опаля́ющая,/ вéрныя же орошáющая, пою́щия:/ благослови́те, вся делá Госпóдня, Гóспода.***

В пребывáлища прúсно живу́щая вселúстеся, преподóбнии,/ нетлéнных благ наслаждáющеся и Трисóлнечныя свéтлости исполня́ющеся./ Нас, призывáющих вы, тéплым предстáтельством вáшим от всех лю́тых спасáйте, пою́щих:/ благослови́те, вся делá Госпóдня, Гóспода.

Нам, и́же любóвию почитáющим вас и честнóе вáше совершáющим торжествó,/ Христóвы угóдницы Зосúмо и Саввáтие, преподóбнии отцы́,/ согрешéнием испроси́те оставлéние, и страстéй пременéние,/ и Божéственнаго свéта осия́ние, пою́щим:/ благослови́те, вся делá Госпóдня, Гóспода.

Трóичен: О Пребезначáльное естествó и Трисостáвное Еди́нство,/ О́тче и Сы́не и Ду́ше Пресвяты́й,/ приими́ о нас молúтвенники, Твоя́ преподóбныя угóдники,/ и подáждь прегрешéнием разрешéние, и житию́ исправлéние, и злых отчуждéние,/ и сподóби́ ны в мúре воспевáти Твою́ держáву:/ благослови́те, вся делá Госпóдня, Гóспода.

Богоро́дичен: Я́ко Еди́на рóждшая безсéменным рождествóм Христá Бóга,/ Мáти Безневéстная Чúстая,/ Сегó мúлостива сотвори́, Влады́чице,/ спасти́ рабы́ от наси́лия и мучúтельства врáжия, вопию́щия Христóви, Сы́ну Твоемý:/ благослови́те, вся делá Госпóдня, Гóспода.

Песнь 9

Ирмóс: Безначáльна Роди́теля Сын, Бог и Госпóдь,/ воплóщся от Дéвы, нам яви́ся,/ омрачéнная просвети́ти, собрáти расточéнная./ Тем Всепéтую Богоро́дицу величáем.

Выспрь к Бо́гу иму́ще мысль, Зоси́мо и Савва́тие преподо́бнии,/ земна́я оста́вльше, Небе́сная восприя́сте, Бо́гу и Спа́су вас вельми́ просла́вльшу,/ трудо́в ра́ди ва́ших и воздержа́ния неосла́бнаго;/ сего́ ра́ди почита́ем вас, преблаже́ннии.

И́хже благ, преподо́бнии, получи́сте, и Небе́сныя сла́вы,/ еяже от Бо́га сподо́бистеся, Ему́же вы́ну предстоите́,/ моли́теся и нам неотлуче́нным бы́ти, мо́лим вы,/ ра́достию и Божественною любо́вию почита́ющим по́двиги ва́ша, всечестни́и.

О боже́ственная, и богому́драя, и свяще́нная дво́ице, Зоси́мо и Савва́тие!/ Ми́рови ми́ру от Бо́га низпосла́тися испроси́те,/ Це́рквам соедине́ние и всем скорбя́щим утеше́ние и спасе́ние, преблаже́ннии.

Богоро́дичен: Пощади́ мя, Христе́ Спа́се,/ пощади́ моли́твами Ро́ждшия Тя и всех святы́х Твои́х;/ егда́ ся́деши суди́ти дело́м мои́м,/ беззако́ния моя́ и грехи́ моя́ пре́зри, я́ко Еди́н безгре́шен.

Свети́лен:

Мирска́го пристра́стия, я́ко от скве́рны, уклони́вшеся/ и а́лчбою плоть умертви́вше, блаже́ннии,/ Небе́сною сла́вою со А́нгелы обогати́стеся;/ те́мже непреста́нно о нас моли́те Христа́ Бо́га, преподо́бнии Зоси́мо и Савва́тие.

Сла́ва, и ны́не, пра́здника.

На хвали́тех стихи́ры, глас 8.

Подо́бен: О, преслáвнаго чудесé:

Име́я Боже́ственную благода́ть учи́теля,/ целому́мием тя наставля́ющу/ к жела́нию Боже́ственному,/ отны́дуже мирска́го мяте́жа отре́клся еси́/ и, боле́зненными себе́ труды́ умудря́я,/ покори́л еси́ лу́чшему ху́ждшее,/ Зоси́мо преподо́бне,/ моли́ спасти́ся нам.

Преподо́бне о́тче Савва́тие,/ любве́ ра́ди Христо́вы/ вся, я́же на земли́, презре́л еси́/ и, в пусты́ню всели́вся,/ плотски́я по́хоти мудрова́ние умертви́л еси́,/ по́стническими труды́ свое́ житие́ уясни́л еси́;/ тем и Христо́с да́ром чуде́с обогати́ тя./ Помина́й нас, чту́щих/ па́мять твою́, досточу́дне.

Добродéтели стяжáл есú, преподóбне Зосúмо,/ úмиже Бóгови/ приближúжитися разумевáя,/ к Томý востéкл есú/ и прúсно ходáтайствуеши о нас,/ éже мúрно житúе преитú/ и святы́х рáдости óбщником бы́ти.

Приидúте, вси хотя́щии исцелéния,/ и почерпúте винó, дýши веселя́щее,/ никáкоже сумня́щеся:/ испóлнь бо честнéйшая чáша/ преблажéннаго отцá нáшего Саввáтия,/ изливáет всем приходя́щим с вéрою/ душáм и телесéм здрáвие.

Слáва, глас 8:

Монáхов мнóжества,/ настáвники вас чтим, отцы́ всечестнúи,/ вáми бо стезéю войстинну прáвою ходúти познáхом./ Блажéни вы, о Христé укрепúвшеся,/ врáжию низложúсте сúлу,/ Áнгелом собесéдницы и святы́м сопричáстницы, преподóбнии, явúстеся,/ с нúмиже молúтеся Гóсподеви/ помúловатися душáм нáшим.

И ны́не, прáздника.

Славослóвие велúкое. Ектений. И отпýст.

На Литургúи слýжба прáздника и преподóбных.
(Молитвы зри на страницах 260—262).

Канóн молéбный преподóбным Зосúме и Саввáтию, Соловéцким чудотвóрцем

Благословúвшу священнúку, начинáем: Гóсподи, услы́ши: (псалóм 142), Слáва, и ны́не: Бог Господь: со стихú.

Тáже тропáрь, глас 8:

Я́ко светúльницы явúстеся всесвéтлии/ во отóце окиáна мóря,/ преподóбнии отцы́ Зосúмо и Саввáтие,/ вы бо, крест Христóв на рáмо взéмше,/ усéрдно Томý послéдоваcте/ и, чистотóю Бóгови приближúвшеся,/ отонýду сúлами чудéс обогатúстеся./ Тéмже и мы любéзно притекáем к рáкам честны́х мощéй вáших/ и умúльно глаголем:/ о

преподо́бнии, моли́те Христа́ Бо́га спасти́ся душа́м на́шим.

Сла́ва, то́йже. И ны́не, Богоро́дичен:

И́же нас ра́ди рожде́йся от Де́вы, и распя́тие претерпе́в, Благи́й, испрове́ргий сме́ртию смерть, и Воскресе́ние явле́й я́ко Бог, не пре́зри, я́же созда́л еси́ руко́ю Твое́ю, яви́ человеколю́бие Твое́, Ми́лостиве, приими́ ро́ждшую Тя Богоро́дицу, моля́щуюся за ны, и спаси́, Спа́се наш, лю́ди отча́янныя.

Псало́м 50 и кано́н, глас 2, без ирмосо́в.

Песнь 1. Ирмо́с: *Гряди́те, лю́дие:*

Просвеще́нием Трисо́лнечнаго Божества́ озари́вшеся, прему́дрии, свети́льницы яви́стеся, просвеща́юще ве́рных, страсте́й те́мностию омраче́ннаго мя обнови́те моли́твами ва́шими, святи́и, к Человеколю́бцу, светоно́сную ва́шу па́мять чту́ща.

Со́весть име́юще к Бо́гу неоску́дно и о́ко серде́чное взира́юще к Богонача́льному Све́ту, в моли́твах предстоя́ще, Зоси́мо преподо́бне и Савва́тие пребога́те, страсте́й на́ших тьму моли́твами ва́шими отгони́те.

Храм бы́сте Свято́му Ду́ху и Тому́ душе́вное возложи́сте жела́ние, преподо́бнии отцы́, сего́ ра́ди кро́тких зе́млю насле́доваете. Укроти́те настоя́щую бу́рю серде́ц на́ших, да, в тишине́ Боже́ственней бы́вше, песносло́вим ва́ша по́двиги и жизнь неконча́емую.

Богоро́дичен: Пло́тию ро́ждши Безпло́тнаго, Богоро́дице Пречи́стая, стра́сти лю́тыя ума́ моего́ утоли́, Де́во, и испра́ви мя, заблу́ждшаго, Ма́ти Бо́жия, я́ко да сла́влю Тя.

Песнь 3. Ирмо́с: *На ка́мени мя ве́ры утверди́в:*

Испо́лнивше сердца́ своя́ сле́зными пото́ки, преподо́бне Савва́тие и Зоси́мо Богому́дре, и пло́ти своя́ умертви́вше посто́м и воздержа́нием, святи́и, ду́ши же Боже́ственными дарова́нии просвети́вше, плодоно́сну изно́сите ра́ку чуде́с ва́ших явле́нии, преблаже́ннии.

Высото́ю смире́ния украша́еми, преподо́бнии,/ все у́бо жела́ние ко Влады́це своему́ простро́сте,/ я́рость же на бе́сы, Богоно́снии, показа́сте изря́дными де́лы свои́ми, посто́м и моли́твами.

О́браз бы́сте свои́м ученико́м,/ к добродете́лем и к высоте́ их возводя́ще Боже́ственнаго жела́ния,/ и исцеле́ния источа́ют безчи́сленная гро́би ва́ши, преподо́бнии отцы́,/ и отгоня́ют от челове́к боле́зни теле́сныя и душе́вныя,/ стра́сти врачу́ют по́двиги ва́шими, всечестни́и.

Богоро́дичен: Из ложе́сн Твои́х возсия́ пресла́вно/ Вели́кое Со́лнце, Христо́с Бог, Богоро́дице Де́во,/ и, вся земны́я концы́ просвети́в, преподо́бных ли́ки че́стно венча́л есть.

Катава́сия: *На ка́мени мя ве́ры утверди́в,/ разшири́л еси́ уста́ моя́ на враги́ моя́,/ возвесели́ бо ся дух мой, внегда́ пе́ти:/ несть свят, я́коже Бог наш,/ и несть пра́веден, па́че Тебе́, Го́споди.*

Моли́те Бо́га о нас, преподо́бнии отцы́ Зоси́мо и Савва́тие,/ я́ко мы усе́рдно к вам прибега́ем,/ ско́рым помо́щником и моли́твенником о душа́х на́ших.

При́зри благосе́рдием, Всепе́тая Богоро́дице,/ на мое́ лю́тое телесе́ озлобле́ние/ и исцели́ души́ моея́ боле́знь.

Ектения́: Поми́луй нас, Бо́же: и седа́лен, глас 4:

Жите́йское мо́ре воздержа́нием безбе́дно препли́сте/ и ко приста́нищу мы́сленному безстра́стия, ра́дующеся, доидо́сте,/ преподо́бнии отцы́ Зоси́мо и Савва́тие, Богому́дрии и преблаже́ннии;/ моли́те Христа́ Бо́га спасти́ся душа́м на́шим.

Сла́ва, и ны́не, Богоро́дичен:

Де́вство и рождество́ вы́ше естества́ и сло́ва в Тебе́, Богоро́дице, совокупи́ся,/ я́ко всех Соде́теля и Бо́га воплоти́вшагося породила́ еси́,/ Изба́вителя душа́м на́шим.

Песнь 4. Ирмо́с: *Прише́л еси́ от Де́вы:*

Зе́млю до́льную преминý́вше,/ Небе́сную стяжа́сте жизнь и со Безпло́тными ли́ки смеси́стеся, преподо́бнии,/ прему́дрости рачи́телие яви́стеся

пребога́тии,/ житие́ бо непоро́чно пожи́вше, хра́ми Свято́му Ду́ху бы́сте, очи́щени душе́ю и те́лом,/ и зе́млю кро́тких насле́довасте, согла́сно взыва́юще:/ сла́ва си́ле Твое́й, Го́споди.

Очи́стивше ум свой от стра́стныя молвы́, сла́внии,/ и Христо́ву смире́нию подража́вше, преподо́бне Савва́тие и Зоси́мо чу́днии,/ безстра́стие стяжа́вше, и гордыню бесо́вскую до конца́ низложи́вше и на зе́млю пове́ргше,/ к небу́рному приста́нищу устреми́стеся, в морски́й о́стров, согла́сно воспева́юще:/ сла́ва си́ле Твое́й, Го́споди.

Возсия́вше, я́ко со́лнце от восто́ка, чуде́с луча́ми/ и а́нгельскому житию́ поревнова́вше, преподо́бнии, непреста́нными моли́твами,/ земны́я печа́ли отложи́вше, Небе́сныя наде́жды стяжа́ти сподо́бистеся, усе́рдно пою́ще:/ сла́ва си́ле Твое́й, Го́споди.

Богоро́дичен: Блажи́т Тя, Пречи́стая Богоро́дице,/ всяк во́зраст и вся́ка душа́ ве́рных,/ Бо́жие бо Сло́во па́че ума́ и сло́ва родила́ еси́, Препе́тая.

Песнь 5. Ирмо́с: *Све́та Пода́телю:*

Возси́я в вас Госпо́дь,/ Его́же от души́ возжеле́ли есте́ ви́дети, преподо́бне Савва́тие и Зоси́мо прехва́льне,/ вну́треннима очи́ма зри́те добро́ту неизрече́нную Христа́ Бо́га на́шего,/ любве́ ра́ди Его́ в морски́й о́стров всели́стеся/ и Того́ сла́вы наслажда́етеся непреста́нно и пи́щи неизрече́нныя.

Еди́ной Христо́ве любви́ присво́истеся, преподо́бнии,/ и все́ю душе́ю потща́стеся умертви́ти/ плотска́я взыгра́ния богоприя́тными ва́шими моли́твами,/ и исполни́телие за́поведем Бо́жиим бы́сте,/ и мно́гих чуде́с обрето́сте благода́ть.

Беззло́бив и кро́ток бысть, Зоси́мо, вся зло́бы и стре́лы вра́жия погу́бль,/ ми́лостив же до конца́ яви́ся, Савва́тие, ми́лость душе́вную стяжа́в от Еди́наго Бо́га./ Благода́ть и ми́лость прие́мше, сы́ше нас посеща́йте, преблаже́ннии.

Богоро́дичен: Воспо́йте Го́сподеви, вся земля́,/ и по́йте вси Я́вльшемуся из чре́ва Де́вы,/ неизрече́нно и боголе́пно из Неискусобра́чныя,/ и Сию́ ве́рным Показа́вшу тве́рду наде́жду и похвалу́.

Песнь 6. Ирмо́с: ***В бе́здне грехо́вней:***

Си́лою Христо́вою укрепля́еми, преподо́бнии Савва́тие и Зоси́мо,/ вся кова́рства лука́ваго низве́ргли есте́ на зе́млю свяще́нными моли́твами, Богоблаже́ннии,/ и ны́не безстра́стия умо́м очи́щенным предстои́те Бо́гу Вседержи́телю,/ от Него́же зна́мения и чудеса́ испроси́вше, уго́дницы Христо́ви, пресве́тли яви́стеся.

Богому́дренными по́мыслы украси́вшеся,/ и я́же на земли́ преоби́десте тле́нная,/ и Небе́сное бога́тство восприя́сте,/ блаже́ннии супру́зи Христо́ви, Савва́тие прему́дре и Зоси́мо преподо́бне,/ и ны́не на Небесе́х, ра́дующеся, живете́./ Йже с ве́рою к ра́це моще́й ва́ших притека́ющим подава́йте исцеле́ния неоску́дно,/ полки́ прогоня́юще бесо́вския.

Боже́ственных повеле́ний, отцы́ святи́и, нра́вы стяжа́сте,/ смире́ние и любо́вь, кро́тость же и незло́бие./ И сего́ ра́ди, лука́ваго зми́я умертви́вше свяще́нными ва́шими моли́твами, Богоблаже́ннии,/ от Христа́ Бо́га дарова́ние бога́тно прия́ли есте́,/ исцеле́ний же да́ры тре́бующим подава́ете.

Богоро́дичен: Душе́вныя моя́ стра́сти, Пречи́стая, исцели́,/ Я́же безстра́стия бы́вши исто́чник, Ма́ти Бо́жия,/ и просвети́ мя Рождество́м Свои́м,/ преподо́бных моли́твы прие́млюши.

Катава́сия: ***В бе́здне грехо́вней валя́яся,/ неизсле́дную милосе́рдия Твоего́ призыва́ю бе́здну:/ от тли, Бо́же, мя возведи́.***

Моли́те Бо́га о нас, преподо́бнии отцы́ Зоси́мо и Савва́тие,/ я́ко мы усе́рдно к вам прибега́ем,/ ско́рым помо́щником и моли́твенником о душа́х на́ших.

Ектения́ ма́лая.

Конда́к, глас 2:

Христо́вою любо́вию уязви́вшеся, преподо́бнии,/ и Того́ крест, на ра́мо взе́мше, понесли́ есте́,/ боже́ственне вооружи́вшеся на неви́димыя враги́/ и непреста́нныя моли́твы, я́ко копие́ в рука́х, иму́ще,/ кре́пко победи́ли есте́ бесо́вская ополче́ния;/ благода́ть Госпо́дню прие́мше цели́ти неду́ги душ и теле́с/ притека́ющих к ра́кам че-

стны́х моще́й ва́ших,/ чуде́с лучи́ испуща́ете всю́ду./ Тем зове́м вам:/ ра́дуйтеся, преподо́бнии отцы́ Зоси́мо и Савва́тие,/ мона́хов удобре́ние.

Прокси́мен преподо́бных и Ева́нгелие от Матфе́я, зача́ло 43.

Стихи́ра, глас 6:

Преподо́бнии отцы́,/ слух свой смире́нно Ева́нгелию Христо́ву приклони́вше,/ призыва́ние от Вы́шняго во оби́тели Небе́сныя прия́сте/ и, Тому́ ве́рно после́дующе,/ ми́ра кра́сная во уме́ты вмени́вше,/ еди́ныя добро́ты вожделе́сте Христа́;/ Ему́же приле́жно моли́теся/ низпосла́ти ми́рови мир и Це́рквам единомы́слие,/ стране́ на́шей на враги́ одоле́ние/ и душа́м на́шим ве́лию ми́лость.

Спаси́, Бо́же, лю́ди Твоя́: Го́споди, поми́луй, 12. Ми́лостию и щедро́тами:

Песнь 7. Ирмо́с: *О́бразу злато́му:*

Всех теку́щих и вре́менных страсте́й свободи́ся, преподо́бне Савва́тие,/ всю бо наде́жду стяжа́в к Бо́гу./ Ты же, блаже́нне Зоси́мо, всем жела́нием прилепи́ся воздержа́нием тве́рдым своему́ Влады́це./ Сего́ ра́ди де́йствуете пресла́вная чудеса́ пою́щим:/ оте́ц на́ших Бо́же, благослове́н еси́.

Просвети́вше своя́ сердца́ору́жием моли́тв ва́ших,/ нача́льницы бы́сте морска́го о́строва оби́тели,/ уча́ще и наказу́юще де́ти своя́ и вся возводя́ще к Све́ту Богоразу́мия,/ с Небе́с прие́мше благода́ть неду́ги цели́ти, и прокаже́нныя очища́ти,/ и бе́сы изгоня́ти, и от морски́х бед избавля́ти взыва́ющих ве́рно:/ благослове́н Бог оте́ц на́ших.

Плод духо́вный и же́ртву непоро́чную, преблаже́нне Зоси́мо,/ житие́ свое́ Влады́це принесл еси́./ Ты же, Савва́тие Богому́дре, плоть свою́ ду́хови повину́в,/ в воздержа́нии вся́ком пожи́л еси́, в труде́х и во бде́ниих, прехва́льне,/ име́я со́весть чи́сту и житие́ непоро́чно, воспева́я:/ благослове́н Бог оте́ц на́ших.

Богоро́дичен: Ору́жие, Чи́стая, храня́щее пре́жде врата́ Еде́мская,/ плещи́, Деви́це, всем даёт*,/ низложи́вшим врага́-губи́теля по́стническими

* **плещи́ всем даёт** — отступает пред всеми, всем открывает путь

боре́нии и всегда́ взыва́ющим ве́рно:/ благослове́н, Пречи́стая, Плод чре́ва Твоего́.

Песнь 8. Ирмо́с: ***В*** ***пещь о́гненную:***

Мы́слию очи́щенною, прему́дре Савва́тие, к Бо́гу приближа́шеся/ и всем всяк быть, да Христа́ приобря́щеши./ Ты же, преподо́бне Зоси́мо, пра́веден яви́ся,/ и ни́щим пита́тель, и убо́гим засту́пник,/ му́жества, и му́дрости, и целому́дрия рачи́тель./ Сего́ ра́ди с похвала́ми быва́ет па́мять ва́ша, Содете́лю и Изба́вителю взыва́ющии:/ благослови́те, вся дела́ Госпо́дня, Го́спода,/ по́йте и превозноси́те Его́ во вся ве́ки.

Слез твои́х ка́пли погаси́ша огнь грехо́вный, преподо́бне Савва́тие,/ ре́ку же чуде́с твои́х показа́л еси́ всем зря́щим,/ вся́кия стра́сти потопля́ющу притека́ющих к тебе́, прехва́льне./ Невозвра́тно же ше́ствовал еси́ путь веду́щими стезя́ми к Небеси́, Зоси́ме досточу́дне,/ от злых и плотски́х до конца́ удали́лся еси́, поя́:/ благослови́те, вся дела́ Госпо́дня, Го́спода,/ по́йте и превозноси́те Его́ во вся ве́ки.

Богоно́снаго Зоси́му похвала́ми вси почти́м,/ я́ко благода́ти Боже́ственныя испо́лнена и сия́нии духо́вными просвеще́на изря́дно;/ Савва́тия же, я́ко ве́ру, и наде́жду, и любо́вь стяжа́вша неразори́му/ и я́ко пресве́тлу звезду́, сия́ющу в духо́вных добродете́лех изря́дно,/ Содете́лю и Изба́вителю вопию́ща:/ де́ти, благослови́те, свяще́нницы, по́йте и превозноси́те Его́ во вся ве́ки.

Богоро́дичен: Спаси́ мя, Ма́ти Бо́жия,/ спасе́нию нача́ло ми́рови я́вльшися,/ избавля́ющи мя молвы́ нечи́стых страсте́й и вся́кия проти́вныя ско́рби,/ да сла́влю Тя, Богоро́дице.

Песнь 9. Ирмо́с: ***Безнача́льна Роди́теля Сын:***

Процве́л еси́ в по́двизех по́стнических, прехва́льне Савва́тие, я́ко шипо́к благово́нен,/ и, я́ко кедр благоуха́нен, ве́рных сердца́ облагоуха́л еси́./ Струя́ми же слез твои́х, преподо́бне Зоси́мо, очи́щся,/ ны́не Све́та Трисо́лнечнаго наслажда́ешися, о́тче Богому́дре,/ Тро́ичному предстоя́ Престо́лу, светоза́рными заря́ми просвещен.

Я́ко ве́лие со́лнце, провозси́я нам вели́чием по́двиг страда́ний твои́х, преподо́бне Зоси́мо, / вся концы́ просвеща́я све́том Богоразу́мия, / те́мже, и у́мер, я́ко жив явля́ешися. / Савва́тие прему́дре, / отве́рзеся тебе́ Ца́рствие Небе́сное, сконча́вшу ти до́брое тече́ние, / ви́деша же А́нгели по́двиги трудо́в твои́х и удиви́шася, / те́мже и Христо́с тебе́ воздая́ние по́чести, я́ко уго́днику Своему́, да́рует. / Сего́ ра́ди вас, преподо́бнии, ублажа́ем.

Слез твои́х ту́чами грехо́вный огнь погаси́л еси́ / и своему́ Влады́це Христу́ угоди́л еси́, преподо́бне Савва́тие, / кре́пко сокруши́л еси́ бесо́вския полки́. / В по́стнических же по́двизех и труде́х процве́л еси́, блаже́нне Зоси́мо, я́ко шипо́к благоуха́нен, / и, я́ко кедр в Лива́не, умно́жил еси́ ча́да твоя́ добродете́льми и чудесы́. / Те́мже покланя́емся ра́це моще́й ва́ших и ве́рно ублажа́ем вас, отцы́ досточу́днии.

Богоро́дичен: Пощади́ мя, Го́споди, пощади́, егда́ хо́щеши суди́ти, / и не осуди́ мене́ во огнь, / ни я́ростию Твое́ю обличи́ мене́. / Мо́лит Тя Де́ва, чи́сто ро́ждшая Тя, Христе́, / и а́нгельстии собо́ри, и преподо́бных ли́кове.

Трисвято́е, обы́чныя тропари́, ектения́ и отпу́ст.

Моли́тва

О преподо́бнии и Богоно́снии отцы́ на́ши Зоси́мо и Савва́тие, земни́и а́нгели и Небе́снии челове́цы, бли́жнии дру́зи Христо́ви и уго́дницы Бо́жии, оби́тели ва́шея сла́во и украше́ние, всея́ же се́верныя страны́, па́че и всего́ Правосла́внаго оте́чества на́шего, необори́мая стено́ и вели́кое заступле́ние! Се мы, недосто́йнии и многогре́шнии, с благогове́йною любо́вию к ра́кам честны́х моще́й ва́ших припа́дающе, ду́хом сокруше́нным и смире́нным приле́жно вас мо́лим: моли́те непреста́нно Благосе́рдаго Влады́ку и Го́спода на́шего Иису́са Христа́, я́ко дерзнове́ние ве́лие к Тому́ иму́щии, да не отсту́пит от нас Его́ вседе́йствующая благода́ть, покро́в же и заступле́ние Пресвяты́я Влады́чицы на́шея Богоро́дицы на ме́сте сем да пребу́дет и да не оскуде́ют никогда́же и́стиннии ревни́тели а́нгельскаго жития́ во свяще́й оби́тели сей, иде́же

вы, Богоно́снии отцы́ и нача́льницы, безме́рными труды́ и поще́нии, то́ки же сле́зными и всено́щными бде́нии, непреста́нными моли́твами и моле́нии нача́ло и́ноческому житию́ положи́сте. Ей, уго́дницы святи́и, моли́твенницы к Бо́гу благоприя́тнейшии, те́плыми ва́шими к Нему́ мольба́ми огради́те и сохрани́те ны и свято́е селе́ние сие́ ва́ше от тру́са, пото́па, огня́ и меча́, наше́ствия иноплеме́нных и смертоно́сныя я́звы, от вражды́ и вся́ких нестрое́ний, от вся́кия беды́ и ско́рби и от вся́каго зла, да непреста́нно на ме́сте сем в ми́ре и безмо́лвии благоче́стно сла́вится пресвято́е И́мя Го́спода и Бо́га и обрета́ют ве́чное спасе́ние и́щущии Его́. О преблаже́ннии отцы́ на́ши Зоси́мо и Савва́тие! Услы́шите ны, гре́шныя, во святе́й оби́тели ва́шей и под кро́вом ва́шего защище́ния недосто́йно жи́тельствующия, и благомо́щными ва́шими к Бо́гу ходата́йствы испроси́те душа́м на́шим грехо́в оставле́ние, жития́ исправле́ние и ве́чных благ восприя́тие в Небе́снем Ца́рствии; всем же ве́рующим, и́же на вся́ком ме́сте и во вся́кой ну́жде призыва́ют вас в по́мощь и заступле́ние и и́же с благогове́йною любо́вию во оби́тель ва́шу прите́ка́ют, не преста́ните излива́ти вся́кую благода́ть и ми́лость, сохраня́юще их от вся́кия сопроти́вныя си́лы, от вся́кия напа́сти и от вся́каго зла́го обстоя́ния и пода́юще им вся потре́бная к душе́вней и теле́сней по́льзе. Наипа́че же моли́те Премилосе́рдаго Бо́га, да утверди́т и укрепи́т Це́рковь Свою́ свяу́ю и все на́ше Правосла́вное оте́чество в ми́ре и тишине́, в любви́ и единомы́слии, в правове́рии и благоче́стии да сохрани́т и соблюде́т во ве́ки веко́в. Ами́нь.

И́на моли́тва

О преподо́бнии отцы́, вели́цыи засту́пницы в ско́рби и услы́шателие моли́тв, уго́дницы Бо́жии и чудотво́рцы Зоси́мо и Савва́тие! Не забу́дите, я́коже обеща́стеся, посеща́ти ча́да ва́ша. А́ще бо и отыдо́сте от нас те́лом, но ду́хом при́сно с на́ми пребыва́ете. Мо́лим у́бо вы, о преподо́бнии: изба́вите ны от огня́ и меча́, от наше́ствия иноплеме́нников и междоусо́бныя бра́ни, от тлетво́рных

ве́тров, и от напра́сныя сме́рти, и от всех прило́гов бесо́вских, находя́щих на ны. Услы́шите нас, гре́шных, и приими́те моли́тву сию́ и моле́ние на́ше, я́ко кади́ло благово́нное, я́ко же́ртву благоугóдну, и ду́ши на́ша, злы́ми де́лы и сове́ты и по́мыслы умерщвле́нныя, оживи́те, и, я́коже уме́ршую отрокови́цу воста́висте, я́коже неисце́льныя ра́ны мно́гих исцели́сте, от духо́в нечи́стых зле му́чимых изба́висте, та́ко и нас, содержи́мых в у́зах вра́жиих, изми́те, и от сете́й диа́вола изба́вите, из глубины́ прегреше́ний изведи́те, и ми́лостивым ва́шим посеще́нием и ходата́йством от враго́в ви́димых и неви́димых огради́те ны благода́тию и си́лою Всесвяты́я Тро́ицы, всегда́, ны́не, и при́сно, и во ве́ки веко́в. Ами́нь.

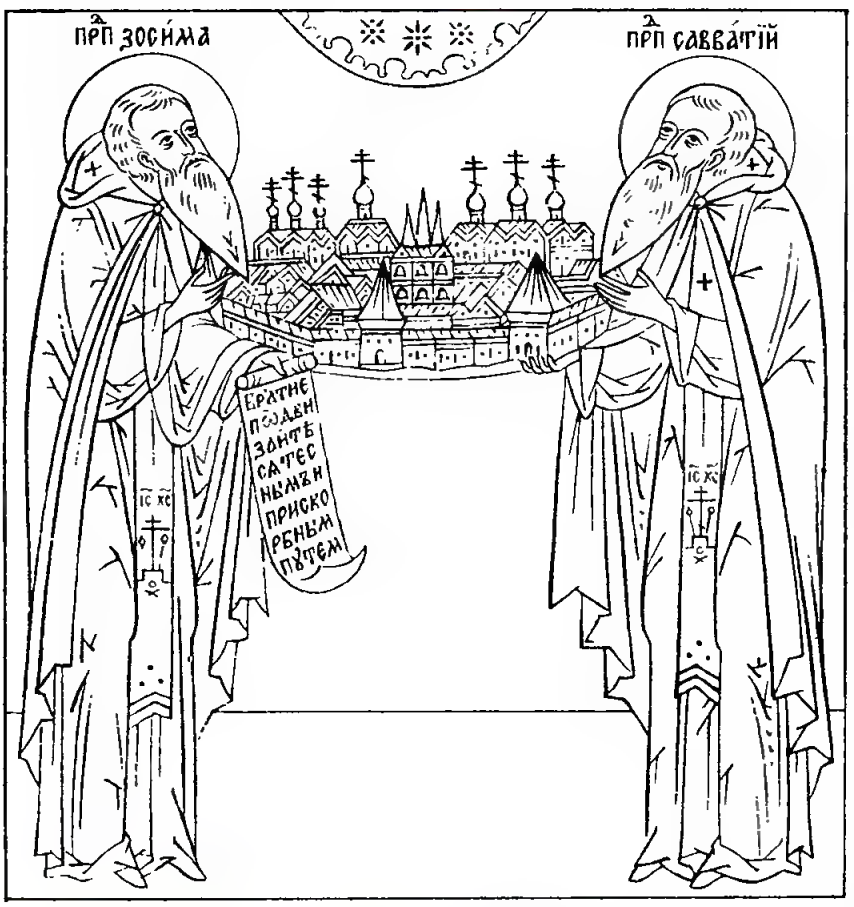

Предвидя приближение кончины, преподобный Савватий в поисках священника уплыл с острова на побережье. Там, у реки Выг, в местности, называемой Сорока, он встретил обходившего этот край игумена Нафанаила. Исповедавшись, получив причастие Святых Христовых Таин, преподобный Савватий мирно отошел ко Господу 27 сентября 1435 года. Игуменом Нафанаилом и купцом Иоанном преподобный Савватий был погребен при часовне на реке Выг.

Годом позже уроженец Обонежья, молодой инок Палеостровского монастыря Зосима, после знакомства с иноком Германом, спутником преподобного Савватия, отправился с ним для уединенного жительства на Соловецкие острова. По прибытии, в первую же ночь, преподобный Зосима был удостоен пророческого видения, вдохновившего двух иноков на основание Соловецкой обители.

По прошествии нескольких лет преподобный Зосима, вызванный ар-

Перенесение святых мощей преподобных Зосимы и Савватия, Соловецких чудотворцев. Преподобные Савватий и Герман отплыли на необитаемые Соловецкие острова в 1429 году. Прожив в уединении шесть лет, преподобный Герман вернулся на побережье для пополнения насущных припасов, а преподобный Савватий продолжал свой подвиг в одиночестве.

хиепископом в Новгород, был рукоположен в священный сан и удостоен возведения в сан игумена. В обители не забыли первонасельника этих мест преподобного Савватия. По совету старцев Кирилло-Белозерского монастыря перенести мощи преподобного Савватия (что соответствовало желанию братии Соловецкой обители), преподобный Зосима перевез святые мощи преподобного на место последних его подвигов. Здесь, за алтарем новопостроенного храма в честь Успения Пресвятой Богородицы, они были положены в землю, где покоились до 1566 года.

Преподобный Зосима преставился к Богу, достигнув маститой старости, 17 апреля 1478 года. Братия погребли своего игумена за алтарем Преображенского храма.

Через несколько десятилетий Церковный Собор при Митрополите Московском Макарии 26 февраля 1547 года определил совершать всецерковную память Соловецким преподобным каждому в день его кончины: Савватию — 27 сентября, Зосиме — 17 апреля.

Известны сведения, согласно которым первое обретение мощей преподобных отцов было 2 сентября 1545 года. Вероятно, это связано с подготовкой к канонизации этих подвижников на Соборе 1547 года.

Прославленный игумен Соловецкого монастыря священномученик Филипп (Колычев; †1569), ставший настоятелем в 1548 году, много потрудился во славу обители. Святым игуменом Филиппом был обнаружен чудотворный образ Богородицы Одигитрии, принесенный на остров преподобным Савватием, а также его каменный крест. Эти святые реликвии были установлены у мощей преподобных: икона — у гробницы святого Савватия, а крест — в часовне святого Германа. Было также дополнено житие преподобных описанием чудес, совершившихся при их гробницах.

Торжество перенесения мощей преподобных Зосимы и Савватия, Соловецких чудотворцев, состоялось на третий день праздника Преображения, после освящения Преображенского собора 8 августа 1566 года. Подготовлено и вдохновлено оно было святителем Филиппом, будущим Митрополитом Московским. Мощи преподобных Зосимы и Савватия были перенесены в придел Преображенского собора, устроенный в их честь.

Русский народ свято чтит память Соловецких чудотворцев; они особо почитаются как покровители пчеловодства. В народе бытуют следующие поговорки и пословицы: «Что у пчел в соту, то Зосима и Савватий дал»; «Пчелка — Божия угодница, а и та Зосиме-Савватию свой молебен поет». Во многих местностях России к дню памяти преподобного Зосимы-«Пчельника» (17 апреля) приурочивалась выставка пчел. В день памяти преподобного Савватия (27 сентября) обычно завершается уборка пчел в омшанник на зимовку.

Литература

1. Досифей, архимандрит. Географическое, историческое и статистическое описание Соловецкого монастыря. Ч. 1—3. М., 1836.

2. История первоклассного ставропигиального Соловецкого монастыря. СПб., 1899.

3. Краткая история ставропигиального первоклассного Соловецкого монастыря. СПб., 1899.

4. Мелетий, архимандрит. Историческое описание ставропигиального первоклассного Соловецкого монастыря. М., 1881.

5. Руководитель для паломников по Соловецкому острову. Архангельск, 1884.

6. Соловецкий летописец. Под ред. архим. Паисия. М., 1821.

7. Соловецкий Патерик. М., 1914.

МЕ́СЯЦА А́ВГУСТА В 9-й ДЕНЬ

Свята́го апо́стола Матфи́я

НА ВЕЧЕ́РНИ

Блаже́н муж: 1-й антифо́н. На Го́споди, воззва́х: стихи́ры на 8: пра́здника 3 и свята́го 5.

Стихи́ры пра́здника, глас 2.

Подо́бен: Егда́ от Дре́ва:

Прииди́те, пресве́тлое Христо́во Божественное преображе́ние/ ве́рно спра́зднуем/ и, измени́вшеся ны́не измене́нием до́брым,/ совзы́дем ду́хом к высо́кому добродете́лей верху́ учеников Христо́вых:/ я́ко да с ни́ми, научи́вшеся стра́нных та́ин явле́нию,/ Спа́са Го́спода сла́вим.

Ра́дуйся и весели́ся благогове́йно,/ ве́рных Честна́я Це́рковь,/ ны́не пра́зднующи сей честны́й и всесве́тлый пра́здник:/ безобра́зие бо челове́ка/ всех Влады́ка, ны́не преобразу́ющийся,/ просвеща́ет я́сно заре́ю све́тлости неизрече́нныя,/ па́че зари́ со́лнца сия́ние испуща́юща све́тло.

Всех Бог Сый и Зижди́тель,/ бога́тством милосе́рдия неизрече́нным прие́м зрак ра́бий,/ Сий омраче́ния спаса́ет ны́не дре́вняго,/ облиста́в лице́м/ и обнажи́в сия́ние Божества́ во пло́ти Свое́й,/ отону́дуже ужа́сни со стра́хом/ и ни́цы па́дше, ученицы́/ Влады́це всех поклони́шася.

И́ны стихи́ры апо́стола, глас 1.

Подо́бен: Всехва́льнии му́ченицы:

Матфи́е апо́столе,/ лик Божественный напо́лнил еси́,/ из него́же Иу́да испаде́./ И Божествен-

ными блиста́нии му́дрых твои́х слове́с/ тьму отгна́л еси́ идолонейстовства/ Бо́жиею благода́тию./ И ны́не моли́ся/ дарова́ти душа́м на́шим мир и ве́лию ми́лость.

Матфи́е блаже́нне,/ Еде́м мы́сленный поте́кл еси́,/ я́ко река́, наводня́ема/ Боже́ственными вода́ми,/ и зе́млю напое́нии та́йными напои́л еси́/ и сию́ плодоно́сну показа́л еси́./ Те́мже моли́ся/ дарова́ти душа́м на́шим мир и ве́лию ми́лость.

Матфи́е Богодухнове́нне,/ ко́ло* мирско́е свети́ша мо́лнии учи́ний твои́х,/ всех просвеща́юще,/ всех наставля́юще к Боже́ственному позна́нию,/ прия́телища Све́та содева́юще/ пре́жде спя́щия в нощи́ су́етства/ и во тьме вся́каго безбо́жия.

Сла́ва, глас 6:

Излия́ся благода́ть во устна́х твои́х,/ сла́вне апо́столе Матфи́е,/ и был еси́ свети́льник Це́ркве Христо́вы,/ уча́ слове́сныя о́вцы ве́ровати в Тро́ицу Единосу́щную/ и во еди́но Божество́.

И ны́не, глас 2:

И́же све́том Твои́м всю вселе́нную освяти́в,/ на горе́ высо́це преобрази́лся еси́, Бла́же,/ показа́в ученико́м Твои́м си́лу Твою́,/ я́ко мир избавля́еши от преступле́ния./ Те́мже вопие́м Ти:/ Милосе́рде Го́споди, спаси́ ду́ши на́ша.

Вход, проки́мен дне, чте́ния три.

Дея́ний святы́х апо́стол чте́ние
(глава́ 1, 15—26):

Во дни ты́я, восста́в Петр посреде́ учени́к, рече́ (бе же име́н наро́да вку́пе я́ко сто и два́десять):/ му́жие бра́тие,/ подоба́ше сконча́тися писа́нию сему́,/ е́же предрече́ Дух Святы́й усты́ Дави́довыми о Иу́де,/ бы́вшем вожди́, е́мшим Иису́са./ Я́ко причте́н бе с на́ми/ и прия́л бя́ше жре́бий слу́жбы сея́./ Сей у́бо стяжа́ село́ от мзды непра́ведныя,/ и, ниц быв, просе́деся посреде́,/ и излия́ся вся утро́ба его́./ И разу́мно бысть всем живу́щим во Иерусали́ме,/ я́ко нарещи́ся селу́ тому́ свои́м их язы́ком

---

* ко́ло — колесо, круг; здесь: суета, суемудрие

Акелдама́,/ е́же есть село́ кро́ве./ Пи́шет бо ся в кни́зе псало́мстей:/ да бу́дет двор его́ пуст,/ и да не бу́дет живу́щаго в нем,/ и епи́скопство его́ да прии́мет ин./ Подоба́ет у́бо, от сходи́вшихся с на́ми мужей во вся́ко ле́то,/ в не́же вни́де и изы́де в нас Госпо́дь Иису́с,/ начен от креще́ния Иоа́ннова, да́же до дне,/ во́ньже вознесе́ся (на Не́бо) от нас,/ свиде́телю воскресе́ния Его́ бы́ти с на́ми еди́ному от сих./ И поста́виша два:/ Ио́сифа, нарица́емаго Варса́ву, и́же наречен бысть Иу́ст, и Матфи́я./ И, помоли́вшеся, ре́ша:/ Ты, Го́споди, Сердцеве́дче всех,/ покажи́, его́же избра́л еси́, от сею́ двою́ еди́наго,/ прия́ти жре́бий служе́ния сего́ и апо́стольства,/ из него́же испаде́ Иу́да, ити́ в ме́сто свое́./ И да́ша жре́бия и́ма./ И паде́ жре́бий на Матфи́я./ И причтен бысть ко единона́десяти апо́столом.

Собо́рнаго посла́ния Иоа́ннова чте́ние (1, главы́ 3,21—4,6):

Возлю́бленнии,/ а́ще се́рдце на́ше не за́зрит нам,/ дерзнове́ние и́мамы к Бо́гу./ И его́же, а́ще про́сим, прие́млем от Него́,/ я́ко за́поведи Его́ соблюда́ем и уго́дная пред Ним твори́м./ И сия́ есть за́поведь Его́,/ да ве́руем во И́мя Сы́на Его́ Иису́са Христа́/ и лю́бим друг дру́га, я́коже дал есть за́поведь нам./ И соблюда́яй за́поведи Его́ в Нем пребыва́ет, и Той в нем,/ и о сем разуме́ем, я́ко пребыва́ет в нас,/ от Ду́ха, Его́же дал есть нам./ Возлю́бленнии, не вся́кому ду́ху ве́руйте,/ но искуша́йте ду́хи, а́ще от Бо́га суть,/ я́ко мно́зи лжепроро́цы изыдо́ша в мир./ О сем познава́йте Ду́ха Бо́жия и ду́ха ле́стча:/ всяк дух, и́же испове́дует Иису́са Христа́, во пло́ти прише́дша, от Бо́га есть./ И всяк дух, и́же не испове́дует Иису́са Христа́, во пло́ти прише́дша, от Бо́га несть,/ и сей есть анти́христов,/ его́же слы́шасте, я́ко грядет, и ны́не в ми́ре есть уже́./ Вы от Бо́га есте́, ча́дца, и победи́сте тех,/ я́ко бо́лий есть И́же в вас, не́жели и́же в ми́ре./ Они́ от ми́ра суть, сего́ ра́ди от ми́ра глаго́лют,/ и мир тех послу́шает./ Мы от Бо́га есмы́:/ и́же зна́ет Бо́га, послу́шает нас,/ и и́же несть от Бо́га, не послу́шает нас.

Собо́рнаго посла́ния Иоа́ннова чте́ние (1, глава́ 4, 11—16):

Возлю́бленнии,/ а́ще си́це возлюби́л есть нас Бог,/ и мы до́лжни есмы́ друг дру́га люби́ти./ Бо́га никто́же нигде́же ви́де./ А́ще друг дру́га лю́бим, Бог в нас пребыва́ет,/ и любы́ Его́ соверше́нна есть в нас./ О сем разуме́ем, я́ко в Нем пребыва́ем, и Той в нас,/ я́ко от Ду́ха Своего́ дал есть нам./ И мы ви́дехом и свиде́тельствуем, я́ко Оте́ц посла́ Сы́на Спаси́теля ми́ру./ И́же а́ще испове́сть, я́ко Иису́с есть Сын Бо́жий,/ Бог в нем пребыва́ет, и той в Бо́зе./ И мы позна́хом и ве́ровахом любо́вь, ю́же и́мать Бог в нас./ Бог Любы́ есть,/ и пребыва́яй в любви́ в Бо́зе пребыва́ет,/ и Бог в нем пребыва́ет.

На стихо́вне стихи́ры, глас 6.

Подо́бен: Триднёвен:

Вообра́жся за милосе́рдие, Христе́,/ во Ада́ма, пе́рваго челове́ка, от Де́вы,/ яви́лся еси́ вторы́й Ада́м,/ на горе́ же, Спа́се мой, Фаво́рстей преобрази́лся еси́,/ обнажа́я Божество́ Твое́.

Стих: Твоя́ суть небеса́,/ и Твоя́ есть земля́.

Удиви́шася, зря́ще,/ Твоея́ благода́ти лу́чшии зако́на,/ преображе́ния, Христе́, на горе́ свяще́й,/ с ни́миже покланя́емся Тебе́/ со Отце́м и Боже́ственным Ду́хом.

Стих: Фаво́р и Ермо́н/ о И́мени Твое́м возра́дуетася.

Просвеща́ется тварь я́сно Твои́м преображе́нием, Христе́,/ е́же Боже́ственным апо́столом на Фаво́ре,/ Моисе́ю же и Илии́, показа́л еси́, Бог сый,/ неизрече́нно просия́в па́че со́лнца.

Сла́ва, глас 2:

Ре́вности Боже́ственныя испо́лнен,/ апо́столе Матфи́е досточу́дне,/ ревну́я, поревнова́л еси́ Бо́гу Вседержи́телю,/ И́же и Боже́ственных тя чуде́с испо́лнена показа́,/ стра́нную бо ре́вность име́я,/ де́йствием нрав стяжа́л еси́./ Те́мже, в Вы́шних сый,/ с Вы́шними ли́ки вселя́емь,/ моли́ся, Богови́дче, Сло́ву, Христу́ Бо́гу на́шему,/ дарова́ти нам ве́лию ми́лость.

И ны́не, глас то́йже:

И́же на горе́ Фаво́рстей / преобра́жся во сла́ве, Христе́ Бо́же, / и показа́в ученико́м Твои́м сла́ву Твоего́ Божества́, / озари́ и нас све́том Твоего́ разуме́ния / и наста́ви на стезю́ за́поведей Твои́х, / я́ко еди́н Благ и Человеколю́бец.

Тропа́рь апо́стола, глас 3:

Апо́столе святы́й Матфи́е, / моли́ Ми́лостиваго Бо́га, / да прегреше́ний оставле́ние / пода́ст душа́м на́шим.

Сла́ва, и ны́не, пра́здника, глас 7:

Преобрази́лся еси́ на горе́, Христе́ Бо́же, / показа́вый ученико́м Твои́м сла́ву Твою́, / я́коже можа́ху, / да возсия́ет и нам, гре́шным, / Свет Твой присносу́щный / моли́твами Богоро́дицы, / Светода́вче, сла́ва Тебе́.

НА У́ТРЕНИ

На Бог Госпо́дь: тропа́рь пра́здника, два́жды. Сла́ва, апо́стола. И ны́не, пра́здника.

По 1-й стихоло́гии седа́лен, глас 2:

Улови́в язы́ки, апо́стол сла́вный, / научи́ концы́ земны́я Тебе́ кла́нятися со Отце́м и Ду́хом, Христе́ Бо́же. / Того́ ра́ди утверди́ Це́рковь Твою́ / и ве́рным низпосли́ благослове́ние Твое́, / Еди́не Ми́лостиве и Человеколю́бче.

Сла́ва, и ны́не, пра́здника, глас 4.

Подо́бен: Удиви́ся Ио́сиф:

Челове́ческое измене́ние, е́же со сла́вою Твое́ю, Спа́се, / второ́е и стра́шное Твоего́ прише́ствия показу́яй, / на горе́ Фаво́рстей преобрази́лся еси́. / Илия́ и Моисе́й глаго́лаху с Тобо́ю, / и трие́х от учени́к спризва́в, / и́же ви́девше, Влады́ко, сла́ву Твою́, блиста́нию Твоему́ удиви́шася. / И́же тогда́ сим свет Твой возсия́вый, просвети́ ду́ши на́ша.

По 2-й стихоло́гии седа́лен, глас 4:

Лучу́, я́ко со́лнце пра́вды, испусти́ тя Христо́с, / просвети́ти всю зе́млю, апо́столе сла́вный Мат-

фи́е,/ Божéственными твои́ми моли́твами озаря́еши/ и Божéственным свéтом невечéрним всех просвещáеши,/ вéрою совершáющих святýю пáмять твою́.

Слáва, и ны́не, прáздника, глас тóйже.

Подóбен: Вознесы́йся:

Возшéд со ученики́ на гóру и во слáве Óтчи облистáв,/ с Моисéом Илия́ Тебé предстоя́т,/ закóн бо и пророцы́ я́ко Бóгу слýжат./ Емýже и сыновствó естéственное Роди́тель исповéдая, нарицáше Сы́на,/ Егóже воспевáем с Тобóю и Дýхом.

По полиелéи седáлен, глас 8.

Подóбен: Премýдрости:

И́дольскую гордыню низложи́в, Спáсовы стрáсти желáя, Матфи́е апóстоле,/ яви́лся еси́ ми́ру с Небесé, всем источáя чудесá,/ и язы́ком был еси́, преблажéнне, учи́тель./ Тéмже твою пáмять по достóинству почитáем,/ в пéснех слáвяще и вéрно величáюще, Богоглáсе пребогáте,/ моли́ Христá Бóга грехóв оставлéние подáти/ чтýщим любóвию святýю пáмять твою́.

Слáва, и ны́не, прáздника, глас 4.

Подóбен: Удиви́ся Иóсиф:

На горé Фавóрстей преобрази́лся еси́, Бóже,/ посредé Илии́ и Моисéя премýдрых,/ со Иáковом, и Си́моном, и Иоáнном./ Петр же, сый ту, сия́ Тебé глаголаше:/ добрó есть зде сотвори́ти три сéни,/ еди́ну Моисéю, и еди́ну Илии́, и еди́ну Тебé, Влады́це Христý./ Иже тогдá сим свет Твой возсия́вый, просвети́ дýши нáша.

Степéнна, 1-й антифóн 4-го глáса. Прокúмен, глас 4: Во всю зéмлю изы́де вещáние их,/ и в концы́ вселéнныя глаго́лы их. Стих: Небесá повéдают слáву Бóжию, творéние же рукý Егó возвещáет твердь. Всякое дыхáние: Евáнгелие от Иоáнна, зачáло 67.

По 50-м псалмé стихи́ра, глас 6: Излия́ся благодáть: пúсана на Гóсподи, воззвáх: Слáва.

Канóн прáздника со ирмосóм на 6. Творéние кир Космы́, глас 4.

Песнь 1

Ирмо́с: ***Ли́цы израи́льтестии,/ невла́жными стопа́ми/ понт Чермны́й и вла́жную глубину́ прогна́вше,/ вса́дники триста́ты враги́ ви́дяще в ней погружены́,/ с весе́лием пояху:/ поим Бо́гу на́шему, я́ко просла́вися.***

Глаго́лы живо́тныя друго́м Христо́с/ и о Божественнем наказу́я Ца́рствии, рече́:/ во Мне Отца́ позна́йте;/ Све́том я́ко облиста́я непристу́пным, в ра́дости пою́ще:/ поим Бо́гу на́шему, я́ко просла́вися.

Си́лою язы́к облече́теся, дру́зи ученицы́,/ чу́дни же бу́дете в бога́тстве их, я́ко сла́вы напо́лнитеся,/ я́ко явлю́ся светле́е со́лнца, облиста́я в ра́дости пою́щих:/ поим Бо́гу на́шему, яко́ просла́вися.

Днесь Христо́с, на горе́ Фаво́рстей просия́в я́сно Божественною заре́ю,/ я́коже обеща́ся, ученико́м обнажи́ зрак,/ светоно́сныя же напо́лнившеся Божественныя зари́, в ра́дости пояху:/ поим Бо́гу на́шему, я́ко просла́вися.

Ин кано́н свята́го апо́стола, на 8, его́же краегранесие: Пе́сньми тя пою́, Матфи́е, Христо́в дру́же. Творе́ние Феофа́ново, глас 8.

Песнь 1

Ирмо́с: ***Поим Го́сподеви,/ прове́дшему лю́ди Своя́ сквозе́ Чермно́е мо́ре,/ я́ко Еди́н сла́вно просла́вися.***

Пе́сньми твое́ светоно́сное пою́щу, Матфи́е, ны́не торжество́,/ с Небесе́ ми зарю́ спасе́ния да́ти моли́ся.

Ве́лие со́лнце яви́лся еси́ Све́та Вели́каго, досточу́дне,/ с на́ми бо бы́вшу, бесе́довал еси́, неходата́йственне, апо́столе.

Зако́ном Влады́ки, блаже́нне, повину́яся,/ мре́жею уловля́еши твоего́ язы́ка из глубины́ неве́дения концы́.

Богоро́дичен: Всего́ мя спаса́ет Сло́во Пребоже́ственное бла́гостию,/ восхоте́в из утро́бы Твоея́ воплоти́тися,/ Чи́стая Ма́ти Де́во.

Катава́сия пра́здника: ***Ли́цы израи́льтестии:***

Песнь 3

Ирмо́с: ***Лук си́льных изнемо́же, / и немощству́ющии препоя́сашася си́лою, / сего́ ра́ди утверди́ся в Го́споде се́рдце мое́.***

Во всего́ Ада́ма обле́кся, Христе́, / очерне́вшее, измени́в, просвети́л еси́ дре́вле естество́ / и измене́нием зра́ка Твоего́ богосоде́лал еси́.

Столпо́м огнезра́чным и о́блаком дре́вле / И́же в пусты́ни Изра́иля веды́й, / днесь на горе́ Фаво́рстей неизрече́нно во све́те Христо́с просия́.

Ин

Ирмо́с: ***Ты еси́ утвержде́ние / притека́ющих к Тебе́, Го́споди, / Ты еси́ Свет омраче́нных / и пое́т Тя дух мой.***

Возмо́гл еси́, укрепля́емь живонача́льным, му́дре, манове́нием, / кре́пкаго коры́сти восхи́тити и пораб о́тити благода́тию.

Любя́ Учи́теля, / служа́ Того́ манове́нием вседе́йственным, / от пре́лести спаса́еши челове́ки, досточу́дне.

Тя двоенадеся́тному числу́ ученико́в ли́ка свята́го, / вседе́йственный Дух исполня́юща, Богоглаго́ливе, избира́ет.

Богоро́дичен: Име́я Тя по́мощь, / злых враго́в стремле́ния, Чи́стая, не ужаса́юся, / име́я Тя Предста́тельницу, тех побежда́ю полки́.

Конда́к пра́здника, глас 7:

На горе́ преобрази́лся еси́, / и я́коже вмеща́ху ученицы́ Твои́, / сла́ву Твою́, Христе́ Бо́же, ви́деша, / да егда́ Тя у́зрят распина́ема, / страда́ние у́бо уразуме́ют во́льное, / ми́рови же пропове́дят, / я́ко Ты еси́ вои́стинну О́тчее сия́ние.

И́кос:

Восста́ните, лени́вии, и́же всегда́ ни́зу пони́кшии в зе́млю души́ моея́ по́мыслы, / возми́теся и возвы́ситеся на высоту́ Боже́ственнаго восхожде́ния. / Притецем к Петру́ и к Зеведе́евым / и вку́пе со о́неми Фаво́рскую го́ру дости́гнем, / да ви́дим с ни́ми сла́ву Бо́га на́шего, глас же усльшим, / его́же свы́ше слы́шаша и проповедаша О́тчее сия́ние.

Седа́лен апо́стола, глас 8.

Подо́бен: Прему́дрости:

Мо́лниями твои́х слове́с Боже́ственных/ попали́л еси́ пре́лесть лука́вую, ве́рныя просвети́л еси́,/ воспева́ти е́же во пло́ти прише́ствие, блаже́нне, все́ми Влады́чествующаго,/ и Того́ стра́сти Божественней поревнова́л еси́./ Отону́дуже сошедшеся, свяну́ю твою́ па́мять соверша́ем, весели́щеся,/ и согла́сно вопие́м ти:/ Матфи́е апо́столе, моли́ Христа́ Бо́га согреше́ний оставле́ние дарова́ти/ чту́щим любо́вию свяну́ю па́мять твою́.

Сла́ва, глас 2:

Незаходи́мое со́лнце яви́ся,/ Со́лнцу вели́кому присовоку́плься,/ те́мже и просвети́ су́щих во тьме неразу́мия,/ отгоня́я неду́ги от душ и теле́с, Матфи́е, та́ин самови́дче,/ и служи́телю войстинну Христо́в,/ при́сно моля́ся Ему́ о всех нас.

И ны́не, пра́здника, глас 8.

Подо́бен: Повеле́нное:

Сокрове́нную мо́лнию под пло́тию существа́ Твоего́, Христе́,/ и Боже́ственнаго благоле́пия на святе́й показа́л еси́ горе́, Благодете́лю,/ просия́в су́щим с Тобо́ю ученико́м,/ и, разуме́вше нестерпи́му су́щу сла́ву Твою́,— Свят еси́,— возопи́ша,/ я́ко, непристу́пен Сый, ви́ден был еси́ пло́тию ми́рови, Еди́не Человеколю́бче.

Песнь 4

Ирмо́с: *Услы́шах сла́вное смотре́ние Твое́, Христе́ Бо́же,/ я́ко роди́лся еси́ от Де́вы,/ да от ле́сти изба́виши зову́щия:/ сла́ва си́ле Твое́й, Го́споди.*

Зако́н в Сина́и писа́нием вообража́я, Христе́ Бо́же,/ во о́блаце, и огни́, и мра́це, и в ви́хре яви́лся еси́ носи́м:/ сла́ва си́ле Твое́й, Го́споди.

Да уве́риши сла́вное строе́ние Твое́, Христе́ Бо́же,/ я́ко Сый пре́жде век и То́йже на о́блаце восхожде́ние положи́вый,/ на Фаво́ре неизрече́нно просия́л еси́.

Соглаго́люще, предстоя́ху раболе́пно Тебе́, Влады́це Христу́,/ к ни́мже па́рою огня́ и мра́ка и то́нким хла́дом бесе́довал еси́:/ сла́ва си́ле Твое́й, Го́споди.

Возвеща́ху сла́вное Креста́ ра́ди Твоего́, на Фаво́р прише́дше,/ и́же во огни́ Тя и купине́ дре́вле предви́девый Моисе́й/ и взя́тый на колесни́це о́гненней Илия́, Христе́.

Ин

Ирмо́с: ***Услы́шах, Го́споди,/ смотре́ния Твоего́ та́инство,/ разуме́х дела́ Твоя́/ и просла́вих Твое́ Божество́.***

Еди́но естество́ Божества́,/ еди́но ца́рство и госпо́дство возвеща́я, преблаже́нне,/ язы́ков стада́ улови́л еси́.

Наведе́ тя Госпо́дь на мо́ре жития́, прему́дре,/ я́коже коня́, смуща́юща многобо́жия го́рькия во́ды.

Сло́вом Боже́ственным обнови́л еси́ олядене́вшая сердца́, сла́вне,/ все́яв благоче́стие, и́стины позна́ние.

Богоро́дичен: Де́вства сосу́де и невмести́маго естества́ селе́ние,/ ду́шу мою́ просвети́,/ омраче́нную мно́гими страстьми́.

Песнь 5

Ирмо́с: ***От све́та пресеки́й перворо́дный свет,/ я́ко во све́те дела́ пою́т Тя, Христе́, Содете́ля,/ во све́те Твое́м пути́ на́ша напра́ви.***

Пред лице́м Твои́м го́ры уклони́шася,/ свет бо и пред нога́ми неботе́чныя лучи́, Христе́, со́лнца прии́де,/ зрак зе́млен я́ко прия́ти благоволи́л еси́.

Се Спас,—/ вопия́ху Моисе́й и Илия́ ученико́м,/ на горе́ свяще́й Фаво́рстей оглаша́емым,—/ Христо́с, Его́же дре́вле провозвести́хом Су́щаго Бо́га.

Неизме́нное естество́, челове́ческому приме́шся,/ оби́льно невеще́ственнаго Божества́ Свет/ изобнажи́в апо́столом, неизрече́нно возсия́.

Тя, присносу́щное сия́ние, во Оте́честей сла́ве/ ученицы́ я́ко ви́девше возсия́вша, Христе́, Тебе́ вопия́ху:/ во све́те Твое́м пути́ на́ша напра́ви.

Ин

Ирмо́с: ***Вску́ю мя отри́нул еси́/ от лица́ Твоего́, Све́те незаходи́мый,/ и покры́ла мя есть чужда́я тьма, окая́ннаго?/ Но обрати́ мя и к све́ту за́поведей Твои́х/ пути́ моя́ напра́ви, молю́ся.***

Я́ко многопло́дну ло́зу, и́стинный тя простре́

виногра́д,/ де́лающа грозд, пролива́ющa вино́ спаси́тельное,/ его́же пи́вше, блаже́нне, одержи́мии неразу́мием,/ пре́лести пия́нство отверго́ша.

Ученико́в двоенадеся́тых яви́лся еси́, исполня́я лик блаже́нный,/ из него́же преда́тель себе́ отве́рг,/ приобре́те го́рькое удавле́ние, на Христа́ воздви́г пя́ту,/ тайновеща́телю Матфи́е чу́дне.

Соль боже́ственна, ввёрглся еси́, блаже́нне, в мир, Матфи́е апо́столе,/ гной пре́лести очища́я сла́дкими уче́нии,/ отгоня́ боле́зни и отъе́мля я́звы душ и теле́с, прехва́льне.

Богоро́дичен: Безобра́зных риз и дре́вняго совлече́ся умерщвле́ния Ада́м, Де́во,/ пречи́стым Твои́м рождество́м, Богоневе́сто/ и во оде́жду свя́ту и и́стинну облече́ся,/ ника́коже осквернёну страстьми́.

Песнь 6

Ирмо́с: *Внегда́ скорбе́ти ми,/ возопи́х ко Го́споду,/ и услы́ша мя Бог спасе́ния моего́.*

Сия́ния па́че со́лнца Свет яснёйший, Спас, просия́в на Фаво́ре,/ нас просвети́л есть.

Возше́д на го́ру Фаво́рскую, преобрази́лся еси́, Христе́,/ и, лесть всю омрачи́в, нас просвети́л еси́.

Тя Бо́га позна́вше сла́внии апо́столи,/ на Фаво́ре же, Христе́, уди́вльшеся, коле́на преклони́ша.

Ин

Ирмо́с: *Очи́сти мя, Спа́се,/ мно́га бо беззако́ния моя́,/ и из глубины́ зол возведи́, молю́ся,/ к Тебе́ бо возопи́х, и услы́ши мя,/ Бо́же спасе́ния моего́.*

Бог был еси́ положён, едине́нием Боже́ственным обожа́емь,/ и, перводе́лательны от Бо́га лучи́ прии́м, ве́рныя просвети́л еси́/ и зе́млю от мглы и́дольския очи́стил еси́.

Се тебе́ вмеща́ется, ученику́, всяко проче́ние свяще́нных проро́к:/ самови́дец бо быв, Его́же дре́вле провозвести́ша,/ служи́телю Матфи́е, подо́бник же и апо́стол.

Богоро́дичен: Свяще́ние у́мное и неприкосновё́нно очисти́лище,/ све́щник злат и трапе́зу одушевле́ну,/ Хлеб носи́вшую живота́, Де́во, ве́рнии, Тя имену́ем.

Конда́к, глас 4.

Подо́бен: Яви́лся еси́ днесь:

Светоза́рное, я́ко со́лнце, во весь мир изше́дшее веща́ние твое́ / просвеща́ет язы́ческую Це́рковь благода́тию, / чудоно́сче Матфи́е апо́столе.

Ико́с:

Струю́ сло́ва пода́ждь ми, Го́споди, водно́е естество́ соде́явый, / и се́рдце мое́ укрепи́, Благоутро́бне, / Иже зе́млю утверди́вый сло́вом Твои́м, / и просвети́ мое́ помышле́ние, све́том, я́ко ри́зою, одева́яйся, / да глаго́лю и пою́ подо́бная: / досто́йно почести́, Многоми́лостиве, Твоего́ Матфи́я апо́стола.

Песнь 7

Ирмо́с: *Авраа́мстии иногда́ в Вавило́не о́троцы / пе́щный пла́мень попра́ша, / пе́сньми взыва́юще: / оте́ц на́ших Бо́же, благослове́н еси́.*

Облиста́вшеся Све́том непристу́пныя сла́вы на Фаво́рстей горе́, / апо́столи Христу́ вопия́ху: / оте́ц на́ших Бо́же, благослове́н еси́.

Сия́нием Божественнаго шу́ма, и росода́тельным о́блаком, Христе́, / и заре́ю Твое́ю наслажда́еми, апо́столи пою́ху: / оте́ц на́ших Бо́же, благослове́н еси́.

В непристу́пном Све́те, я́ко ви́де Тя Петр, / на Фаво́рстей горе́ облиста́вша, Христе́, возопи́: / оте́ц на́ших Бо́же, благослове́н еси́.

С Нача́льником жи́зни Христо́м су́ще, де́ти Зеведе́евы, / я́ко испусти́ зра́ка Свет, возгреме́ша: / оте́ц на́ших Бо́же, благослове́н еси́.

Ин

Ирмо́с: *О́троцы евре́йстии в пещи́ / попра́ша пла́мень дерзнове́нно / и на ро́су огнь преложи́ша, вопию́ще: / благослове́н еси́, Го́споди Бо́же, во ве́ки.*

Ток изсуши́л еси́ пре́лести наводне́нием твое́я Божественныя му́дрости / и пото́ком пи́щи напои́л еси́ ве́рою вопию́щия, сла́вне: / Бо́же, благослове́н еси́.

Си́лою Бо́га Всеси́льнаго изнемого́ша вра́жия кова́рства / пред лице́м твоего́, апо́столе, ше́ствия / и сокруши́шася го́ры же и хо́лми безбо́жия.

Богоро́дичен: Се, Ю́же рече́ Де́ву ду́хом вели́кий Иса́ия,/ во чре́ве Бо́га зача́т и ражда́ет, Ему́же пое́м:/ Го́споди Бо́же, благослове́н еси́.

Песнь 8

Ирмо́с: *В Вавило́не о́троцы,/ Боже́ственною распала́еми ре́вностию,/ мучи́теля и пла́мене преще́ние му́жески попра́ша/ и, посреде́ огня́ вве́ржени, ороша́еми, поя́ху:/ благослови́те, вся дела́ Госпо́дня, Го́спода.*

Манове́нием вся нося́й, нога́ми пречи́стыми на го́ру взы́де Фаво́рскую Христо́с,/ на не́йже па́че со́лнечныя лучи́ облиста́ лице́м,/ и́же зако́ну старе́йшия и благода́ти показа́ пою́щия:/ благослови́те, вся дела́ Госпо́дня, Го́спода.

Непристу́пною сла́вою на горе́ я́влься неизрече́нно Фаво́рстей,/ неодержи́мый и незаходи́мый Свет, О́тчее сия́ние,/ тварь уясни́в, челове́ки обожи́, пою́щия:/ благослови́те, вся дела́ Госпо́дня, Го́спода.

Священноле́пно стоя́ще Моисе́й же и Илия́ на горе́ Фаво́ре,/ Боже́ственныя начерта́ние я́сно ипоста́си ви́девше,/ Христа́, во Оте́честей облиста́вша сла́ве, воспева́ху:/ благослови́те, вся дела́ Госпо́дня, Го́спода.

И́же во зра́це Боже́ственнаго ра́ди явле́ния лице́ просла́вися иногда́ Моисе́ово,/ Христо́с же, я́ко ри́зою, Све́том и сла́вою одева́ется,/ Све́та бо самоде́телен Сый, озаря́ет пою́щия:/ благослови́те, вся дела́ Госпо́дня, Го́спода.

От светоро́дна о́блака Христа́ ученицы́ объя́та зря́ще на Фаво́ре/ и ни́цы на зе́млю па́дше, ум просве́щше,/ со Отце́м Сего́ поя́ху и Ду́хом:/ благослови́те, вся дела́ Госпо́дня, Го́спода.

Ин

Ирмо́с: *Седмери́цею пещь/ халде́йский мучи́тель/ Богочести́вым нейстовно разжже́,/ си́лою же лу́чшею спасе́ны, сия́ ви́дев,/ Творцу́ и Изба́вителю вопия́ше:/ о́троцы, благослови́те,/ свяще́нницы, воспо́йте,/ лю́дие, превозноси́те во вся ве́ки.*

Уста́ Бо́жия быв, из горта́ни восхи́тил еси́ человекоуби́йцы,/ и́хже лю́те пожре́ и снедь

содéла своéй злóбе, мýдре,/ и бáнею пакибытия́ сих привéл еси́ Гóсподеви, пою́щия непрестáнно:/ лю́дие, превозноси́те во вся вéки.

Прéлести мечá, злóбы орýжия, орýжие быв Бóжия Слóва, слáвне,/ до концá истни́л еси́ и́дольския трéбы,/ столпы́ же и храмы Божéственною си́лою низложи́л еси́,/ храмы же Трóицы содéлал еси́, вопию́щия:/ лю́дие, превозноси́те во вся вéки.

Словéсное яви́ся нéбо, повéдуя Единоро́днаго слáву Бóжию неизглаго́ланную,/ Матфи́й всемýдрый, мóлния благодáти, ловéц заблýждших,/ свéщник Божéственнаго светозарéния, неизречéнных таи́нник,/ того́ с весéлием воспоéм согла́сно.

Богоро́дичен: Пáче естествá зачалá еси́,/ пáче слóва родилá еси́ Содéтеля человéческаго естествá,/ бы́вша Человéка, Отцý неразлýчна, Влады́чице Чи́стая./ Егóже поéт вся тварь:/ о́троцы, благослови́те, свящéнницы, воспóйте,/ лю́дие, превозноси́те во вся вéки.

Песнь 9

Ирмóс: *Рождествó Твоé нетлéнно яви́ся:/ Бог из боку́ Твоéю прóйде,/ я́ко Плотоно́сец яви́ся на земли́/ и с человéки поживé./ Тя, Богоро́дице, тем вси величáем.*

Ужáсни нóвым светоли́тием внезáпу ученицы́ освéщшеся, друг дру́га зря́ху,/ уди́вльшеся же и к земли́ прекло́ньшеся,/ Тебé, Влады́це всех, поклони́шася.

Шум из óблака посылáшеся богогла́сен, известву́я чу́до:/ Отéц бо Свéтов,— Сей есть Сын Мой возлю́бленный,— апóстолом вопия́ше:/ Того́ послу́шайте.

Нóвая ви́девше и преслáвная, глас Отéческий внуши́вше,/ на Фавóре Словесé слуги́, изображéние Первообрáзнаго,/ Сей есть,— вопия́ху,— Спас наш.

Óбразе непремéнный Сýщаго, недви́жиме, печáть неизмéнна,/ Сы́не, Слóве, мýдросте и мы́шце, десни́це Вы́шняго, Си́ло,/ Тя воспевáем со Отцéм же и Дýхом.

Ин

Ирмо́с: *Устраши́ся всяк слух / неизрече́нна Бо́жия снизхожде́ния, / я́ко Вы́шний во́лею сни́де да́же и до пло́ти, / от деви́ческаго чре́ва быв Челове́к. / Те́мже Пречи́стую Богоро́дицу, ве́рнии, велича́ем.*

Дру́га тя рече́ Спас, Того́ служа́ща повеле́нием, блаже́нне апо́столе, / и насле́дника Ца́рствия Своего́, в бу́дущий стра́шный день соседа́теля, / Матфи́е прему́дре, двоенадеся́тых учени́к исполне́ние.

Ве́трилом, блаже́нне, Креста́ преше́д волну́ющееся мо́ре жития́, / дости́гл еси́ ко приста́нищу поко́я и кра́йнему жела́нию / и, ра́дуяся, ны́не предстои́ши со апо́стольским ли́ком, / моля́ о нас Человеколю́бца.

Све́щник вои́стинну златоза́рен, / свети́ло Ду́ха сия́ющее, яви́ся язы́к твой, / попаля́ющ иноплеме́нная учре́ния, погаща́ющ огнь, му́дре, чужди́й, / свет облиста́ющ во тьме неразу́мия спя́щим.

Богоро́дичен: Уста́вила еси́ еди́на в жена́х кля́тву первозда́нных, Богоневе́сто, / Неопи́саннаго пло́тию ро́ждши опису́ема, / обнови́ла еси́ преде́лы естества́, Нескве́рная, / разстоя́щая пе́рвее пресла́вным ходата́йством Твои́м соедини́ла еси́.

Свети́лен апо́стола.

Подо́бен: Ду́хом во святи́лищи:

Тече́ние кра́сных твои́х ног, Матфи́е апо́столе, / возврати́в к ше́ствию Небе́сному, возше́л еси́, ра́дуяся, / и, Тро́ице предста́в, во Отце́ ви́диши Сы́на и Ду́ха Боже́ственнаго. / Сего́ ра́ди ве́рою пресвяще́нную твою́ и Боже́ственную пра́зднуем па́мять.

Сла́ва, и ны́не, пра́здника:

Све́те неизме́нный, Сло́ве, Све́та Отца́ нерожде́нна, в явле́ннем све́те Твое́м, / днесь на Фаво́ре Свет ви́дехом Отца́, Свет и Ду́ха, / Све́том наставля́ющаго всю тварь.

На хвали́тех стихи́ры на 6. Пра́здника 3, глас 2.

Подо́бен: До́ме Евфра́фов:

На горе́ Фаво́рстей / Тро́ицы сла́ва / я́ве позна́ся, / Тебе́ преобразу́ющуся, / Спа́се мой Преблаги́й.

О́блак све́тел,/ я́сно простре́ся/ в преображе́нии,/ удиви́ Боже́ственных/ учени́к верх.
Илия́ с Моисе́ом/ предста́ша Тебе́, Сло́ве,/ в преображе́нии,/ Оте́ц же свиде́тельствоваше,/ с Небесе́ вещая́.

И апо́стола, 3, глас 4.

Подо́бен: Я́ко до́бля:

Тро́стию благода́тною/ от глубины́ су́етства челове́ки извле́кл еси́, досточу́дне,/ Учи́теля ма́нием повину́вся, Матфи́е,/ просве́щшаго по всему́ твое́ разуме́ние,/ апо́стола и че́стна Богогла́сника/ тя, всеблаже́нне, показа́вша/ Того́ непости́жнаго Божества́.
И́же Ду́ха сия́ние на тя сни́де/ во о́гненне виде́нии/ и тя, блаже́нне, Боже́ственное прия́телище соде́ла,/ ско́ро отгоня́ща безбо́жия мглу/ и мир просвеща́юща/ сия́нием всему́дрых твои́х слове́с, тайноглаго́льниче,/ апо́столов украше́ние,/ Христо́в самови́дче, блаже́нне.
Мо́лниями проповеда́ния/ я́же во тьме седя́щия, сла́вне, просвети́в,/ показа́л еси́ сы́ны Влады́ки и Бо́га ве́ры ра́ди,/ Его́же страсте́м ревнова́л еси́ и сме́рти/ и сла́вы был еси́ насле́дник,/ я́ко мудр, я́ко богогла́сен,/ я́ко учени́к и́стины.

Сла́ва, глас 2:

Оста́вив земна́я,/ после́довал еси́ Христу́,/ и зна́менався дохнове́нием Свята́го Ду́ха,/ по́слан быв от Него́ в язы́ки поги́бшия,/ обраща́ти челове́ки во свет Богоразу́мия,/ апо́столе Матфи́е,/ и сконча́в по́двиги Боже́ственныя твоея́ стра́сти/ и мук разли́чных,/ ду́шу твою́ Христу́ пре́дал еси́./ Того́ моли́, всеблаже́нне,/ дарова́ти нам ве́лию ми́лость.

И ны́не, пра́здника, глас то́йже:

Ви́деша на горе́ Фаво́рстей/ Моисе́й же и Илия́/ от Де́вы Отрокови́цы Бо́га воплоще́нна/ челове́ком на избавле́ние.

Славосло́вие вели́кое.

НА ЛИТУРГИ́И

Блаже́нны, пра́здника песнь 4-я, на 4, и апо́стола, песнь 6-я, на 4. Проки́мен, пра́здника. И свята́го. глас 8: Во всю

зе́млю изы́де веща́**ние их / и в концы́ вселе́нныя глаго́лы их. Стих: Небеса́ пове́дают сла́ву Бо́жию, твoréние же руку́ Его́ возвеща́ет твердь. Апо́стол Дея́ний, зача́ло 2. Аллилу́ия, глас 1: Испове́дят Небеса́ чудеса́ Твоя́, Го́споди. Ева́нгелие от Луки́, зача́ло 40. Причастен пра́здника. И свята́го: Во всю зе́млю:**

Святой апостол и евангелист Матфий родился в Вифлееме и происходил из колена Иудина. С раннего детства он изучал Закон Божий по Священному Писанию Ветхого Завета под руководством святого Симеона Богоприимца.

Когда Господь Иисус Христос явил Себя миру, святой Матфий уверовал в Него как в Мессию, неотступно следовал за Ним и был избран в число 70 апостолов, которых Господь «посылал по два пред лицем Своим» (Лк. 10, 1). После Вознесения Спасителя апостол Матфий был избран по жребию в число 12 апостолов вместо отпадшего Иуды Искариотского (Деян. 6, 2; 8, 14). Из Иерусалима вместе с апостолами Петром и Андреем он ходил в Антиохию Сирийскую, был в Каппадокийском городе Тиане и в Синопе. Здесь его заключили в темницу, из которой он был чудесно освобожден святым апостолом Андреем Первозванным. После этого апостол Матфий путешествовал в город Амасию на берегу Понта. Во время 3-го путешествия святого апостола Андрея, святой Матфий был с ним в Едессе и Севастии. По церковному преданию, он был с проповедью и в Эфиопии Понтийской (ныне Западная Грузия), где претерпел многие муки за Христа.

Когда святой апостол Матфий пришел в Македонию, то греки, желая испытать силу проповедуемой веры, дали ему выпить чашу с ядом, от которого человек тотчас же делался слепым. Святой Матфий выпил и не только сам не ослеп, но и исцелил от слепоты более 250 человек, возлагая на них руки и призывая имя Христово. Греки решили все-таки схватить его и посадить в темницу, но он стал для них невидим. В другой раз, когда язычники в ярости бросились, чтобы убить апостола, земля разверзлась и поглотила их. Так проходил святой апостол по странам, всех просвещая светом Евангелия. Из Македонии святой апостол Матфий снова вернулся в Иудею. «Ревности Божественныя исполнен», он творил великие чудеса Именем Господа Иисуса Христа, не переставая духовно просвещать своих соотечественников. Иудейский первосвященник Анан, ненавидевший Христа (по приказу Анана был сброшен с высоты храма апостол Иаков, брат Господень), приказал взять апостола Матфия и представить на суд синедриона в Иерусалиме.

Нечестивый Анан произнес речь, в которой кощунственно хулил Господа. В ответ святой апостол Матфий показал на пророчествах Ветхого Завета, что Иисус Христос — Истинный Бог, Мессия, обещанный Богом Израилю, Сын Божий, Единосущный и Совечный Богу Отцу. После этих слов святой апостол Матфий был осужден синедрионом на смерть и побит камнями. Когда святой Матфий был уже мертв, иудеи, скрывая преступление, отсекли ему голову и объявили правительству, что его казнили за непокорность римскому императору.

(Некоторые источники указывают, что святого апостола Матфия распяли на кресте, другие — что он скончался в Колхиде.) Смерть апостола за Христа последовала около 63 года.

Русский паломник Антоний свидетельствовал, что еще в 1200 году глава святого апостола Матфия находилась в Константинополе, в храме во имя Двенадцати святых апостолов.

Литература

Полное собрание житий святых Православной Греко-Российской Церкви. Под редакцией Е. Поселянина. Месяц август. СПб., б. г.

Преподо́бнаго Мака́рия Оредёжскаго, Новгоро́дскаго

Тропа́рь, глас 8:

Слез твои́х тече́ньми пусты́ни безпло́дное возде́лал еси́, / и я́же из глубины́ воздыха́ньми во сто трудо́в уплодоноси́л еси́, / и был еси́ свети́льник вселе́нней, сия́я чудесы́, Мака́рие, о́тче наш, / моли́ Христа́ Бо́га спасти́ся душа́м на́шим.

Конда́к, глас 2.

Подо́бен: Вы́шних ища́:

Чистото́ю душе́вною боже́ственно вооружи́вся / и непреста́нныя моли́твы, я́ко копие́, вручи́в кре́пко, / побо́л еси́ бесо́вская ополче́ния, Мака́рие, о́тче наш, / моли́ непреста́нно о всех нас.

Моли́тва

О свяще́нная главо́, земны́й а́нгеле и Небе́сный челове́че, преподо́бне и Богоно́сне о́тче наш Мака́рие! Припа́даем к тебе́ с ве́рою и любо́вию и мо́лимтися прилёжно: яви́ нам, смире́нным и гре́шным, свято́е твое́ заступле́ние; се бо грех ра́ди на́ших не и́мамы свобо́ды чад Бо́жиих проси́ти о потре́бах на́ших Го́спода и Влады́ку на́шего, но тебе́, моли́твенника благоприя́тнаго, к Нему́ предлага́ем и про́сим тя со усе́рдием мно́гим: испроси́ нам у бла́гости Его́ благопотре́бныя да́ры душа́м и телесе́м на́шим: ве́ру пра́ву, наде́жду спасе́ния несумне́нну, любо́вь ко всем нелицеме́рну, в искуше́ниих му́жество, в злострада́ниих терпе́ние, в моли́твах постоя́нство, душ и теле́с здра́вие, земли́ плодоно́сие, возду́ха благорастворе́ние, жите́йских потре́б дово́льство, ми́рное и безмяте́жное житие́, благу́ю христиа́нскую конча́ину и до́брый отве́т на стра́шнем Суде́ Христо́ве. Испроси́, уго́дниче Бо́жий, у Царя́ ца́рствующих и Го́спода госпо́дствующих всем правосла́вным христиа́ном здра́вие, спасе́ние и на враги́ одоле́ние, Це́ркви Ру́сстей мир, тишину́ и благострое́ние. Не забу́ди, преподо́бне о́тче, и пусты́нное ме́сто по́двигов твои́х, но благоволи о нем, и просла́ви е́ чудотво-

ре́нии твои́ми, и всех приходя́щих на поклоне́ние моще́м твои́м святы́м от искуше́ний диа́вольских и вся́каго зла ми́лостиво изба́ви. Ей, чудотво́рче святы́й, не лиши́ нас по́мощи твоея́ Небе́сныя, но моли́твами твои́ми всех нас приведи́ в приста́нище спасе́ния и насле́дники яви́ нас бы́ти всесве́тлаго Ца́рствия Христо́ва, да пое́м и сла́вим неизрече́нныя щедро́ты Человеколю́бца Бо́га, Отца́ и Сы́на и Свята́го Ду́ха, и твое́ свято́е оте́ческое заступле́ние во ве́ки веко́в. Ами́нь.

Преподобный Макарий Оредежский был учеником преподобного Александра Свирского (†30 августа 1533). Он совершал подвиги спасения на реке Оредеже у Ладожского озера, где основал монастырь. Блаженная кончина его последовала в 1532 году.

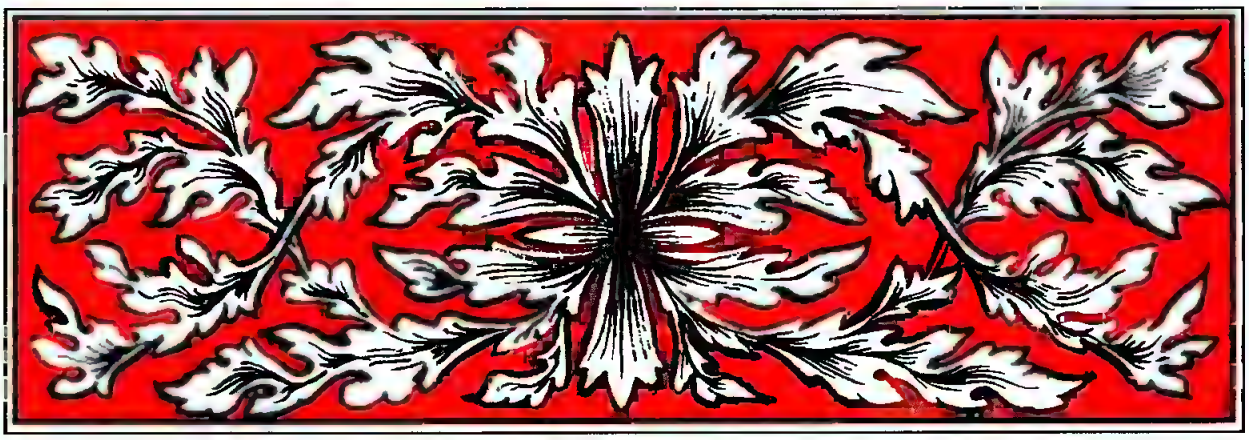

МЕ́СЯЦА А́ВГУСТА В 10-й ДЕНЬ

Свята́го му́ченика и архидиа́кона Лавре́нтия

НА ВЕЧЕ́РНИ

На Го́споди, воззва́х: стихи́ры пра́здника, глас 4.

Подо́бен: Дал еси́ зна́мение:

Днесь просия́л еси́, / световиде́н, я́коже со́лнце све́тлое, / на горе́ Фаво́рстей, показу́я друго́м Твои́м, / я́ко Ты еси́, Спа́се, О́тчее Сло́во, / и́же существа́ челове́ческаго за благоутро́бие / плоть поне́сл еси́, Христе́. / Те́мже Твое́ человеколю́бное смотре́ние сла́вим, / Иису́се Всеси́льне, / Спа́се душ на́ших.

Днесь ра́дуются Небе́снии А́нгели, / с челове́ки пра́зднующе, Христе́, / Твое́ сла́вное блиста́ние / и зре́ние, е́же на Фаво́ре, / на не́мже предста́вил еси́ Моисе́я и Илию́, / Христе́ Человеколю́бче, / и Петра́, и Иа́кова, и Иоа́нна, пою́щия Тя: / Иису́се Всеси́льне, / Спа́се душ на́ших.

Весь ны́не ми́рный и преми́рный соста́в / да подви́жется к похвале́нию Христа́ Бо́га на́шего, / ме́ртвыми и живы́ми облада́ющаго: / боголе́пно бо преобразу́ющся, / Себе́ предста́ви зако́на и благода́ти / первостоя́тели и пропове́дники на Фаво́ре, / я́коже благоизво́ли, / Спас душ на́ших.

И́ны стихи́ры свята́го, глас 1.

Подо́бен: Небе́сных чино́в:

Послужи́в Сло́ву непоро́чно, преподо́бне, / огне́м вещественным благово́нна же́ртва Го́сподеви принесе́лся еси́ / и ра́дости Небе́сныя сподо́бился еси́, / о нас моля́ всегда́, / чту́щих тя, Лавре́нтие.

Возложи́в себе́ Го́сподеви, я́коже сокро́вище, / и повину́яся словесе́м Его́, Богоблаже́нне, / разделѝл еси́ бога́тно, му́ченице му́дре, / ни́щим бога́тство некра́домое, / муче́ния му́дро и чу́дно / себе́ притворя́я.

Добро́та му́чеников, / сла́вный и чу́дный ору́жник, / чуде́с исто́чник, / наси́луемых помо́щник, / звезда́ многосве́тлая, / свяще́нный му́ченик, / све́тло да восхва́лится ны́не Лавре́нтий.

Сла́ва, и ны́не, глас 4. Самогла́сен:

Пре́жде Креста́ Твоего́, Го́споди, / гора́ Небеси́ подо́бяшеся, / и о́блак, я́ко сень, протяза́шеся, / Тебе́ преобразу́ющуся, / от Отца́ же свиде́тельствуему, / та́мо бе Петр со Иа́ковом и Иоа́нном, / я́ко хотя́ху бы́ти с Тобо́ю, / и во вре́мя преда́ния Твоего́: / да, ви́девше чудеса́ Твоя́, / не устраша́тся страда́ний Твои́х, / и́мже поклони́тися нам в ми́ре сподо́би / вели́кия ра́ди Твоея́ ми́лости.

На стихо́вне стихи́ры, глас 2. Самогла́сен:

Подо́бен: До́ме Евфра́фов:

Показа́ неизрече́нно Госпо́дь / сла́ву Божества́ / на горе́ Фаво́рстей / ны́не ученико́м, / и́мже восхоте́.

Стих: Твоя́ суть небеса́, / и Твоя́ есть земля́.

Прииди́те, / со ученики́ притеце́м вси / на высоту́ добродете́лей, / я́ко да сподо́бимся / с си́ми и благода́ти.

Стих: Фаво́р и Ермо́н / о И́мени Твое́м возра́дуетася.

Вси земноро́днии, / очи́стим сердца́, / я́ко да а́бие / прии́дет и к нам сла́ва / Трисо́лнечныя благода́ти.

Сла́ва, и ны́не, глас 4. Самогла́сен:

Пре́жде Креста́ Твоего́, Го́споди, / пои́м ученики́ на го́ру высо́ку, / преобрази́лся еси́ пред ни́ми, / луче́ю си́лы озаря́я их, / отсю́ду у́бо человеколю́бием, / отону́ду вла́стию, / показа́ти хотя воскресе́ния све́тлость, / его́же и нас, Бо́же, в ми́ре сподо́би, / я́ко Ми́лостив и Человеколю́бец.

Тропа́рь, глас 4:

Му́ченик Твой, Го́споди, Лавре́нтий / во страда́нии свое́м вене́ц прия́т нетле́нный от Тебе́, Бо́га на́шего, / име́яй бо кре́пость Твою́, / мучи́телей низложи́, / сокруши́ и де́монов немощны́я де́рзости. / Того́ моли́твами / спаси́ ду́ши на́ша.

Сла́ва, и ны́не, пра́здника, глас 7:

Преобрази́лся еси́ на горе́, Христе́ Бо́же, / показа́вый ученико́м Твои́м сла́ву Твою́, / я́коже можа́ху, / да возсия́ет и нам, гре́шным, / Свет Твой присносу́щный / моли́твами Богоро́дицы, / Светода́вче, сла́ва Тебе́.

НА У́ТРЕНИ

По 1-й стихоло́гии седа́лен, глас 4.

Подо́бен: Удиви́ся Ио́сиф:

На горе́ Фаво́рстей преобразу́яся, Спа́се, / лу́чшим ученико́м показа́л еси́ сла́ву Твою́, Христе́, / неизме́нное облиста́л еси́ Божества́. / О́блак же све́тел созва́в Илию́ и Моисе́я, глаго́люща с Тобо́ю. / Те́мже и Петр глаго́лаше: / Ще́дре, добро́ есть зде бы́ти с Тобо́ю. / И́же тогда́ сим Свет Твой возсия́вый, просвети́ ду́ши на́ша.

Сла́ва, и ны́не, то́йже.

По 2-й стихоло́гии седа́лен, глас и подо́бен то́йже:

Непристу́пною Твое́ю, Христе́, сла́вою Боже́ственнаго Твоего́ Све́та преобра́жся, / Твоя́ облиста́л еси́ Боже́ственныя ученики́, Иоа́нна, и Петра́, и Иа́кова, / ужаси́л еси́ тех Боже́ственною благода́тию. / Глас же Оте́ч, возлю́бленнаго Сы́на свиде́тельствующ, слы́шаша / и ви́деша лица́ Твоего́ сла́ву, Спа́се. / И́же всех, Сло́ве, спасти́ хотя́, просвети́ ду́ши на́ша.

Сла́ва, и ны́не, то́йже.

Кано́н пра́здника со ирмосо́м на 8, глас 8.

Песнь 1

Ирмо́с: *Во́ду проше́д, я́ко су́шу, / и еги́петскаго зла́ избежа́в, / израи́льтянин вопия́ше: / Избава́телю и Бо́гу на́шему пои́м.*

Моисе́й, на мо́ри проро́чески ви́дев / о́блаком и столпо́м дре́вле о́гненным сла́ву Госпо́дню, вопия́ше: / Изба́вителю и Бо́гу на́шему поим.

Я́ко ка́менем, те́лом покры́вся, / обоже́нием Неви́димаго зря, Моисе́й Богови́дец взыва́ше: / Изба́вителю и Бо́гу на́шему поим.

Ты на горе́ зако́нней и на Фаво́рстей / ви́ден был еси́ Моисее́м во мра́це дре́вле, / во Све́те же ны́не непристу́пнем Божества́.

Ин кано́н свята́го, на 4, его́же краегране́сие: Лавре́нтия держа́внаго пою́ прему́дре. Глас 4.

Песнь 1

Ирмо́с: *Триста́ты кре́пкия, / Рожде́йся от Де́вы, / безстра́стия во глубине́ / души́ трича́стное потопи́, молю́ся, / да Тебе́, я́ко в тимпа́не, / во умерщвле́нии телесе́ / побе́дное воспою́ пе́ние.*

В цве́тнице сла́дости, я́ко Христо́в во́ин, досто́йно наслажда́ялся / и а́нгельским сликовству́яй си́лам, / сия́ние ми светоно́сное дарова́ти моли́, / воспева́ющу тя, блаже́нне Лавре́нтие.

В по́двиги вшед честна́го муче́ния, / победоно́сный страда́лец тве́рдостию души́ показа́лся еси́, Лавре́нтие, / венце́м пра́вды благоле́пно оде́явся и диади́мою побе́ды.

Сын я́ко быв све́та и дне, / преспа́вно от за́пад, я́ко со́лнце нам чу́вственно, возия́л еси́, / заре́ю пресве́тлою озаря́я концы́, всесла́вный му́чениче Лавре́нтие.

Богоро́дичен: Изба́вльшеся честны́м рождество́м Твои́м, Де́во, / а́дских и тле́нных уз и зако́ннаго осужде́ния, Пречи́стая, / — ра́дуйся, Обра́дованная, — благода́рно вопие́м Ти, / — спаси́тельная две́ре благода́ти.

Песнь 3

Ирмо́с: *Небе́снаго кру́га Верхотво́рче, Го́споди, / и Це́ркве Зижди́телю, / Ты мене́ утверди́ в любви́ Твое́й, / жела́ний кра́ю, ве́рных утвержде́ние, / Еди́не Человеколю́бче.*

Осеня́ющая сла́ва в се́ни пе́рвее и Моисе́еви бесе́дующи, Твоему́ уго́днику, / о́браз быть обли-

ста́вшаго неизрече́нно / на Фаво́ре, Влады́ко, Твоего́ преображе́ния.

Совзыдо́ша Ти, Сло́ве Единоро́дный, / вы́шнии апо́стольстии верси́ на го́ру Фаво́рскую, / и сопредста́ша Ти Моисе́й же и Илия́, я́ко Бо́жия слуги́, Еди́не Человеколю́бче.

Бог Сло́во сый, весь зе́млен бысть, / всему́ Божеству́ смеси́в челове́чество во ипоста́си Свое́й, / ю́же во двою́ существу́ Моисе́й и Илия́ же ви́деша на горе́ Фаво́ре.

Ин

Ирмо́с: ***Лук си́льных изнемо́же, / и немощству́ющии препоя́сашася си́лою, / сего́ ра́ди утверди́ся в Го́споде се́рдце мое́.***

Име́яй Креста́ побе́ду, / к сопротивобо́рцем до́блественне ополчи́лся еси́ / и побе́ды венценосец яви́лся еси́, досточу́дне.

Зако́ном Христо́вым огражде́н, / законоположе́нию злочести́вых, я́ко непобеди́м, сопроти́вился еси́ / до́блим терпе́нием, всеблаже́нне.

Си́лою Бо́жиею укрепля́емь, / многобо́жия не́мощь разори́л еси́, / Христо́во же преве́чное уясни́л еси́ Божество́.

Богоро́дичен: Ра́вен Отцу́ и Ду́ху естество́м, и существо́м, и Божество́м бысть, / челове́ком ра́вно Сло́во, / воплоще́шееся от Тебе́, Всенепоро́чная.

Конда́к, глас 2.

Подо́бен: Вы́шних ища́:

Огне́м Боже́ственным распали́в се́рдце твое́, / огнь страсте́й до конца́ испепели́л еси́, / страда́льцев утвержде́ние, Богоно́се му́чениче Лавре́нтие, / и в страда́ниих вопия́л еси́ ве́рно: / ничто́же мя разлучи́т любве́ Христо́вы.

И́кос:

Возсия́вшаго, я́ко свети́ло неле́стное, в ми́ре, / соше́дшеся, ве́рнии вси, пе́сньми почти́м Лавре́нтия страстоте́рпца, / я́ко таи́нника неизрече́нных, / того́ бо моли́твами избавля́емся лю́тых прегреше́ний. / Сердца́ очи́стивше, просла́вим Христа́, / того́ прославля́ющаго, кре́пка в страда́нии, и глаго́люща: / ничто́же мя разлучи́т от любве́ Христо́вы.

Седа́лен, глас 8.

Подо́бен: Прему́дрости:

Небе́сное бога́тство собра́в и ни́щим сие́ принёс, расточи́л еси́,/ дал еси́ а́лчущим хлеб твой/ и, сим стяжа́в жизнь нетле́нную,/ во Христо́ве исповёдании просия́л еси́, сла́вне./ Те́мже, му́жествовав и зако́нно пострада́в,/ вене́ц прия́л еси́ от Бо́га трудо́в твои́х, страстоно́сче Лавре́нтие./ Моли́ Христа́ Бо́га грехо́в оставле́ние дарова́ти/ чту́щим любо́вию святу́ю па́мять твою́.

Сла́ва, и ны́не, пра́здника, глас то́йже.

Подо́бен: Повеле́нное:

Сокрове́нную мо́лнию под пло́тию существа́ Твоего́, Христе́, и Боже́ственнаго благоле́пия/ на свяге́й показа́л еси́ горе́, Благодете́лю, просия́в су́щим с Тобо́ю ученико́м./ И, разуме́вше нестерпи́му су́щу сла́ву Твою́,— Свят · еси́,— возопи́ша,/ я́ко, непристу́пен Сый, ви́ден был еси́ пло́тию ми́рови, Еди́не Человеколю́бче.

Песнь 4

Ирмо́с: ***Из пло́ти Твоея́ лучи́ Божества́/ исхожда́ху проро́ком и апо́столом./ Тем нача́льницы, пою́ще, взыва́ху:/ сла́ва си́ле Твое́й, Го́споди.***

И́же купину́ сохрани́вый невреждёну, прикосну́вшуюся огню́,/ Моисе́ю богосия́нную плоть показа́л еси́, Влады́ко, пою́щему:/ сла́ва си́ле Твое́й, Го́споди.

Скры́ся зарёю Божества́ чу́вственное со́лнце,/ я́ко на горе́ Фаво́ре ви́дев Тя преобразу́ющася, Иису́се мой:/ сла́ва си́ле Твое́й, Го́споди.

Огнь, не опаля́я ве́щи теле́сныя, ви́ден бысть невеще́ствен,/ я́коже Моисе́ю и апо́столом яви́лся еси́, Илии́ же, Влады́ко,/ еди́н от двою́, во дву соверше́нну естеству́.

Ин

Ирмо́с: ***Седя́й в сла́ве на Престо́ле Божества́/ во о́блаце ле́гце,/ прии́де Иису́с Пребоже́ственный/ Нетле́нною Дла́нию и спасе́ зову́щия:/ сла́ва, Христе́, си́ле Твое́й.***

Служи́тель Сло́ва и сло́вом украше́н,/ Сло́ва любо́вию, нра́вом душе́вным закала́ется/ и с Сло́вом пра́ведно ца́рствует ны́не,/ весе́лия и сла́вы Его́ насыща́яся.

Дрема́нием нече́стия благоче́стно не воздрема́вся,/ бо́дростию Боже́ственною, му́ченическим твои́м стоя́нием/ от о́чию сон и́же в смерть оттря́сл еси́, му́чениче Христо́в свяще́нне.

На сопротивобо́рных злочести́ваго противле́ния и́стиннымиору́жии благоче́стия ограждся,/ сих до конца́ низложи́л еси́ па́мять/ ве́ры ра́ди и нра́ва любо́вию.

Богоро́дичен: Сквёрну всю пе́рвыя отложи́вше сне́ди,/ живо́тным хле́бом с Небесе́ напита́емся, от земли́ Де́вы возсия́вшаго,/ Юже, я́ко Ходата́ицу благи́х, воспои́м.

Песнь 5

Ирмо́с: *Вску́ю мя отри́нул еси́/ от лица́ Твоего́, Све́те незаходи́мый,/ и покры́ла мя есть чужда́я тьма, окая́ннаго?/ Но обрати́ мя и к све́ту за́поведей Твои́х/ пути́ моя́ напра́ви, молю́ся.*

Ветии́йствующий язы́к Твоего́ вели́чества не мо́жет вещати:/ я́ко бо, Держа́й живо́т и сме́ртию Влады́й,/ предста́вил еси́ на Фаво́рстей горе́ Моисе́я и Илию́,/ свиде́тельствующия Твое́ Божество́.

И́же рука́ми неви́димыми созда́в по о́бразу Твоему́, Христе́, челове́ка,/ началообра́зную Твою́ в созда́нии добро́ту показа́л еси́,/ не я́ко во о́бразе, но я́ко Сам Сый по существу́,/ Бог был еси́ и Челове́к.

Сраствори́вся неслия́нно, угль горя́щ показа́л еси́ нам Божества́,/ попаля́ющ у́бо грехи́, ду́ши же просвеща́ющ, на Фаво́рстей горе́,/ Моисе́я со Илие́ю, ученико́в же старе́йшия удиви́л еси́.

Ин

Ирмо́с: *Нечести́вии не у́зрят сла́вы Твоея́, Христе́,/ но мы Тя, Единоро́дне,/ Оте́ческия сла́вы сия́ние Божества́,/ от но́щи у́тренюющe,/ воспева́ем Тя, Человеколю́бче.*

Неукло́нным виде́нием Божественныя добро́ты зря,/ вся кра́сная, я́же на земли́, Лавре́нтие, ты преоби́дел еси́/ и лю́тыя те́ла боле́зни, досточу́дне.

Христа́, Служи́теля бы́вша нам, да́ры от Отца́ позна́в,/ служи́тель Того́ быв,/ к Нему́же кро́вию отше́л еси́, преблаже́нне.

Свяще́нно возложе́ние и украше́ние благоле́пно Христу́, блаже́нне, принесе́лся еси́,/ сень уясни́л еси́ Небе́сную,/ иде́же ны́не быва́я, наслажда́ешися сия́ния.

Богоро́дичен: Соесте́ствен и сообра́зен сый Отцу́, Сын Единоро́дный,/ челове́ком быть во́лею сро́ден,/ воплоти́ся Вы́шний из чре́ва Твоего́, Ма́ти Де́во.

Песнь 6

Ирмо́с: *Очи́сти мя, Спа́се,/ мно́га бо беззако́ния моя́,/ и из глубины́ зол возведи́, молю́ся,/ к Тебе́ бо возопи́х, и услы́ши мя,/ Бо́же спасе́ния моего́.*

Я́ко ве́лие и стра́шное узре́ся виде́ние днесь:/ с небесе́ у́бо чу́вственное, от земли́ же несравне́нное/ облиста́ Со́лнце пра́вды мы́сленное на горе́ Фаво́рстей.

Пре́йде убо сень зако́нная, изнемо́гшая,/ прии́де же я́ве Христо́с и́стина,— Моисе́й возопи́,/ на Фаво́ре ви́дев Твое́ Божество́.

Столп о́гненный — Христа́ преобразу́ющася,/ о́блак же — я́ве благода́ть Ду́ха, осени́вшую на Фаво́ре,/ предсказа́ша явле́ннейше.

Ин

Ирмо́с: *Приидо́х во глубины́ морски́я,/ и потопи́ла мя есть бу́ря мно́гих грехо́в,/ но, я́ко Бог, из глубины́ возведи́ живо́т мой, Многоми́лостиве.*

Вещественный огнь, тя испе́к,/ Царю́ всех устро́и сла́дко бра́шно,/ на́ше спасе́ние лю́бящему и а́лчущу, всесла́вне.

Весь све́ту прибли́жился еси́ Нача́льныя Тро́ицы,/ я́ко служи́тель Тоя́, сый светови́ден, страстоте́рпче, был еси́,/ озаря́я пою́щия тя.

Укрепля́емь Божественною си́лою,/ на разжже́нней сковраде́ лежа́, терпе́л еси́, му́чениче,/ любо́вию Христо́вою ду́шу огне́м разжига́я и росо́ю духо́вною.

Богоро́дичен: Была́ еси́ Бо́жия Ма́ти, Де́во, вмести́тельно прия́телище,/ престо́л одушевле́н, гора́ свята́, и киво́т, и сень богоде́лана,/ и све́щник златоза́рен.

Конда́к, глас 7:

На горе́ преобрази́лся еси́, / и я́коже вмеща́ху ученицы́ Твои́, / сла́ву Твою́, Христе́ Бо́же, ви́деша, / да егда́ Тя у́зрят распина́ема, / страда́ние у́бо уразуме́ют во́льное, / ми́рови же пропове́дят, / я́ко Ты еси́ вои́стинну О́тчее сия́ние.

И́кос:

Восста́ните, лени́вии, и́же всегда́ ни́зу пони́кшии в зе́млю души́ моея́ по́мыслы, / возми́теся и возвы́ситеся на высоту́ Боже́ственнаго восхожде́ния. / Притеце́м к Петру́ и к Зеведе́евым / и вку́пе со о́неми Фаво́рскую го́ру дости́гнем, / да ви́дим с ни́ми сла́ву Бо́га на́шего, глас же услы́шим, / его́же свы́ше слы́шаша и пропове́даша О́тчее сия́ние.

Песнь 7

Ирмо́с: ***О́троцы евре́йстии в пещи́ / попра́ша пла́мень дерзнове́нно / и на ро́су огнь преложи́ша, вопию́ще: / благослове́н еси́, Го́споди Бо́же, во ве́ки.***

Ны́не ви́дена бы́ша апо́столом неви́димая Божества́ во пло́ти, / на горе́ Фаво́рстей облиста́вша, вопию́щим: / благослове́н еси́, Го́споди Бо́же, во ве́ки.

Ужасо́шася стра́хом, уди́вльшеся благоле́пию Боже́ственнаго Ца́рства, / на горе́ Фаво́рстей апо́столи, вопию́ще: / благослове́н еси́, Го́споди Бо́же, во ве́ки.

Ны́не неуслы́шанная услы́шана бы́ша: / без отца́ бо Сын от Де́вы Оте́ческим гла́сом сла́вно свиде́тельствуется, / я́ко Бог и Челове́к То́йже во ве́ки.

Положе́нием не был еси́ Вы́шняго, существо́м же Сын возлю́блен, / пре́жде Сый, нам прибли́жился еси́ непрело́жно: / благослове́н еси́, Го́споди Бо́же, во ве́ки.

Ин

Ирмо́с: ***Спасы́й во огни́ Авраа́мския Твоя́ о́троки / и халде́и уби́в, / я́же Пра́вда пра́ведно уловля́ше, / препе́тый Го́споди, / Бо́же оте́ц на́ших, благослове́н еси́.***

Тайноводи́ти предъизбра́н и служи́ти Сло́ву, / сосу́д показа́ся свяще́н Небе́снаго хра́ма и возло-

же́ние, воспева́я Сотво́ршему: / препе́тый Го́споди, Бо́же оте́ц на́ших, благослове́н еси́.

Зако́ном живота́ и́же во Христе́ ограждаемь, преблаже́нне, / су́щим сме́рти и тли законоположи́телем ума́ не подклони́л еси́, воспева́я, Лавре́нтие: / препе́тый Го́споди, Бо́же оте́ц на́ших, благослове́н еси́.

Я́коже не́кий, безболе́знен я́ве, те́лом обложе́н, преблаже́нне, / до́блим по́мыслом на всеядца огня́ дерзну́л еси́, взыва́я, пребога́те: / препе́тый Го́споди, Бо́же оте́ц на́ших, благослове́н еси́.

Богоро́дичен: Дверь показа́лася еси́ мы́сленная восто́ка Вы́шняго, / я́вльшагося на земли́ челове́ком из Тебе́, Богоневе́сто, / па́че сло́ва и ума́, Бо́га отцев благослове́ннаго.

Песнь 8

Ирмо́с: *Седмери́цею пещь / халде́йский учи́тель / Богочести́вым неи́стовно разжже́, / си́лою же лу́чшею спасе́ны, сия́ ви́дев, / Творцу́ и Изба́вителю вопия́ше: / о́троцы, благослови́те, / свяще́нницы, воспо́йте, / лю́дие, превозноси́те во вся ве́ки.*

Услы́шавше, Влады́ко, от Отца́ свиде́тельствуема, / и я́ко челове́ческа тверде́йша зра́ка зре́ти лица́ Твоего́ блиста́ния не терпя́ще, / Твои́ ученицы́ на зе́млю ниц па́даху, со стра́хом пою́ще: / свяще́нницы, благослови́те, лю́дие, превозноси́те во вся ве́ки.

Ца́рствующим еси́ Царь прекра́сен и и́же всю́ду владя́щим Госпо́дь си́лен, / Блаже́н и во све́те живы́й непристу́пнем, / Ему́же ученицы́ уди́вльшеся, Моисе́й же и Илия́ вопия́ху: / о́троцы, благослови́те, свяще́нницы, воспо́йте, / лю́дие, превозноси́те во вся ве́ки.

Я́ко Не́бом влады́щему, и земле́ю госпо́дствующему, / и над преиспо́дними о́бласть иму́щему, Христе́, предста́ша Ти: / от земли́ у́бо — апо́столи, я́ко с Небесе́ же — Фесви́тянин Илия́, / Моисе́й же — от ме́ртвых, пою́ще согла́сно: / лю́дие, превозноси́те во вся ве́ки.

Уны́ние рожда́ющия печа́ли на земли́ оста́виша апо́столов избра́ннии, Человеколю́бче, / я́ко Тебе́

послéдоваша, ко и́же от земли́ преложéнию Божéственнаго жития́. / Тéмже и, по достоя́нию Твоегó Богоявлéния улучи́вше, поя́ху: / лю́дие, превозноси́те Егó во вéки.

Ин

Ирмóс: ***Избáвителю всех Всеси́льне, / посредé плáмене благочéствовавшия, / снизшéд, оросúл еси́ / и научúл еси́ пéти: / вся делá, благословúте, пóйте Гóспода.***

Твéрдым умóм был еси́ нестерпи́маго плáмене крепчáйши, / я́ко в чуждéм телеси́ сожигáемь, блажéнне, вéрою поя́: / благословúте, вся делá Господ́ня, Гóспода.

Отрокóм триéм подóбяся, огня́ погаси́л еси́ у́глие, / росóю Божéственныя благодáти, взывáя и поя́: / вся делá, благословúте, пóйте Гóспода.

Просвещéние Христóс тебé быв, Своéю крéпостию препоя́са тя / и к Себé возведé, благочéстно поющá: / вся делá, благословúте, пóйте Гóспода.

Богоро́дичен: Кóрене Иессéова жезл былá еси́ / и Христá Бóга моегó и Гóспода пáче естествá прозябла́ еси́, Божествá цвет. / Вся делá да благословя́т, Дéво, Рождествó Твоé.

Песнь 9

Ирмóс: ***Устрашúся всяк слух / неизречéнна Бóжия снизхождéния, / я́ко Вы́шний вóлею сни́де дáже и до плóти, / от девúческаго чрéва быв Человéк. / Тéмже Пречúстую Богоро́дицу, вéрнии, величáем.***

Да Твоé покáжеши я́ве неизречéнное второ́е сни́тие, / я́ко да Вы́шний Бог явúшися, / стоя́ посредé богóв, апóстол на Фавóре, / Моисéя же и Илию́, неизречéнно осия́л еси́. / Тéмже вси Тя, Христé, величáем.

Приидúте, Мне покорúтеся, лю́дие, возшéдше на гóру святу́ю пренебéсную, / невещéственно стáнем во грáде Живáго Бóга / и у́зрим мы́сленно Божествó невещéственное, / Отцá, и Ду́ха, в Сы́не Единоро́днем облистáющее.

Привлéкл еси́ любóвию мя, Спáсе, / и премени́л еси́ Божéственным Твои́м желáнием, / но попали́ огнéм невещéственным грехú моя́ / и насы́титися

Твоея́ пи́щи сподо́би,/ да, обое́ игра́я, велича́ю, Бла́же, вели́чия Твоя́.

Ин

Ирмо́с: *Е́ва у́бо недугом преслуша́ния/ кля́тву вселила́ есть;/ Ты же, Де́во Богоро́дице,/ прозябе́нием чревоноше́ния ми́рови Благослове́ние процвела́ еси́./ Тем Тя вси величаем.*

Соверше́нно заколе́ние и прия́тно кади́ло Влады́це принесе́лся еси́,/ я́коже зла́то в горни́ле, огне́м искуси́вся страда́ния,/ и украше́ние Це́ркве быв пе́рвенец, досточу́дне.

Зре́нием неуклоннным к Бо́гу обожа́емь и соедине́нием лу́чшим,/ сло́вом и Божественным виде́нием,/ све́том кра́йним, Лавре́нтие, просвети́лся еси́ све́тло./ Те́мже тя вси ублажа́ем.

Я́ко со́лнце, блаже́нне, от за́пада возсия́л еси́, чу́до ве́лие и пресла́вно,/ всю просвеща́я Це́рко́вь твои́ми блиста́ньми, досточу́дне,/ и согрева́я вся теплото́ю ве́ры,/ те́мже тя вси ублажа́ем.

Богоро́дичен: О́бразы, Всенепоро́чная, Твоего́ рождества́ проро́цы узре́вше,/ издале́ча сим научи́вшеся,/ от Божественнаго вдохнове́ния Ду́ха, ми́ру велегла́сно пропове́даша,/ и́хже сбытие́м ны́не чуди́мся.

Свети́лен. Пра́здника:

Све́те неизме́нный, Сло́ве, Све́та Отца́ нерожде́нна, в явле́ннем све́те Твое́м,/ днесь на Фаво́ре Свет ви́дехом Отца́, Свет и Ду́ха,/ Све́том наставля́ющаго всю тварь.

Сла́ва, и ны́не, то́йже.

На стихо́вне стихи́ры, глас 6.

Подо́бен: А́нгельския:

Возсия́в па́че ума́/ от Де́вы Пресвяты́я, Сло́ве Бо́жий,/ во Ада́ма весь обле́кся,/ и́же пре́жде омрачи́вшееся естество́ все просвети́л еси́/ Божественным зра́ка Твоего́ измене́нием,/ преобра́жся на горе́ Фаво́рстей, Влады́ко,/ пре́жде Честна́го Твоего́ Креста́, Христе́ Бо́же наш.

Стих: Твоя́ суть небеса́,/ и Твоя́ есть земля́.

Гора́, я́же иногда́ бя́ше мра́чна и ды́мна,/ се ны́не честна́ и свята́ есть:/ И́же пе́рвее у́бо

Израи́ля наста́вивый,/ я́коже пи́шет, столпо́м огнезра́чным и о́блаком,/ днесь просия́ неизрече́нно,/ па́че со́лнца, Христо́с на сей,/ я́ко Бог просвети́в вся́ческая.

Стих: Фавор и Ермо́н/ и И́мени Твое́м возра́дуетася.

Ны́не раболе́пно бесе́дующу Влады́це,/ ви́де Ки́фа на Фаво́ре два му́жа:/ добро́ есть,— вопия́ше,— зде бы́ти,/ сотвори́м три се́ни, а́ще хо́щеши комý́ждо,/ Тебе́, Христе́ мой, еди́ну,/ с Моисе́ем же и Илие́й, Твои́м рабо́м./ Е́же глаго́лаше не ве́дый,/ у́жасом же содержи́м бя́ше.

Сла́ва, и ны́не, глас то́йже:

Влады́чице Чи́стая, Богоро́дице Пресвята́я,/ изба́ви на Тя наде́ющияся от бед/ и спаси́ от вся́каго вре́да/ в нощи́ Тя и во дни,/ ны́не же и при́сно моля́щия,/ и бу́дущаго Суда́ изба́вити,/ моля́щи Твоего́ Сы́на,/ на Фаво́ре неизрече́нно облиста́вшаго.

НА ЛИТУРГИ́И

Блаже́нны пра́здника, песнь 5-я, обои́х кано́нов, со ирмосо́м на 6.

Святые мученики архидиакон Лаврентий, Папа Сикст, диаконы Феликиссим и Агапит, воин Роман, Римские, пострадали в 258 году при императоре Валериане (253—259), воздвигнувшем гонения на христиан. Святой Папа Сикст, грек, родившийся в Афинах, отличался образованностью. Он проповедовал в Испании и был возведен на Римскую кафедру после мученической кончины епископа Римского Стефана (253—257, память 2 августа).

Святой мученик Сикст был схвачен и брошен в темницу с двумя своими диаконами Феликиссимом и Агапитом. Когда их вели в темницу, то Лаврентий, родом из Испании, главный из семи диаконов Римской Церкви, воскликнул: «Куда, отче, идешь без сына? Куда, архиерей Божий, спешишь без архидиакона своего? Разве ты когда-нибудь без меня приносил Жертву Богу? Возьми своего сына с собой, чтобы и я был общник тебе в пролитии крови за Христа!» Святитель Сикст отвечал:

«Не оставлю тебя, сын мой. Я старец и иду на легкую смерть, а тебе предстоят более тяжкие страдания. Знай, что через три дня после нашей смерти и ты последуешь за мной. А теперь иди и позаботься о том, чтобы разделить между бедными церковное имущество». Святой архидиакон Лаврентий с усердием исполнил волю святителя. Находя нуждавшихся христиан, он омывал им ноги. Услышав, что святитель Сикст поведен с диаконами на суд, святой архидиакон Лаврентий поспешил туда же, чтобы видеть их подвиг.

На суде он сказал святителю Сиксту: «Отче, я уже выполнил твое поручение, раздал врученное тобою сокровище, не оставь меня!» Услышав о каком-то сокровище, воины взяли его под стражу. Святитель Сикст и диаконы Феликиссим и Агапит были усечены мечом 6 августа 258 года.

Святого архидиакона Лаврентия заключили в темницу, где начальником был некто Ипполит. В темнице святой Лаврентий исцелял своими молитвами больных и многих крестил. Пораженный рассказами о чудесных исцелениях, совершенных святым Лаврентием, Ипполит уверовал в Господа и принял крещение вместе со всем своим домом.

Вскоре архидиакон Лаврентий был вновь приведен к императору с приказанием показать спрятанные сокровища. Святой просил три дня и, собрав за это время множество нищих и больных, живших лишь милостыней Церкви, привел их к императору и объявил: «Вот те сосуды, в которые вложены сокровища. И все, кто влагает свои сокровища в эти сосуды, с избытком получают их в Царствии Небесном».

После этого святого Лаврентия предали жесточайшим мукам, принуждая его поклониться идолам. Мученика били «скорпионами» (плеть с железными крючками на конце) и оловянными прутьями, опаляли раны огнем. Воин Роман, увидев, что мученику во время истязания помогает Ангел, уверовал во Христа. Роман принес в темницу водонос с водой, умоляя святого совершить над ним Таинство Крещения. Сразу же после крещения святой Роман принял мученический венец: его честну́ю главу усекли мечом 9 августа 258 года.

Вскоре архидиакона Лаврентия повели на последнее испытание. Его положили на железную решетку, под которой пламенели раскаленные угли. Палачи рогатинами прижимали тело мученика к решетке. Святой же благодарил Господа. Взглянув на мучителей, он сказал: «Вот, вы испекли одну сторону моего тела, переверните меня на другую...» Умирая, он произнес: «Благодарю Тебя, Господи Иисусе Христе, что Ты сподобил меня войти во врата Твои».

Святой Ипполит ночью взял тело мученика, обвил пеленами с ароматами и передал для погребения пресвитеру Иустину. Над святыми мощами мученика Лаврентия в доме вдовы Кириакии были совершены всенощное бдение и Божественная литургия. Все присутствовавшие христиане причастились Святых Таин и с честью погребли в пещере честно́е тело святого мученика архидиакона Лаврентия 10 августа 258 года.

Святой Ипполит и другие христиане пострадали через три дня после кончины святого мученика и архидиакона Лаврентия, 13 августа, как и было им предсказано.

Свята́го блаже́ннаго Лавре́нтия, Христа́ ра́ди юро́диваго, Калу́жскаго чудотво́рца

НА ВЕЛИ́ЦЕЙ ВЕЧЕ́РНИ

Блаже́н муж: 1-й антифо́н. На Го́споди, воззва́х: стихи́ры, глас 8.

Подо́бен: О, преслáвнаго чудесе́:

Блаже́нне Лавре́нтие Богому́дре,/ чи́стая твоя́ душа́, правове́рным смы́слом сия́ющи,/ облиста́ющи добродете́телей светлостьми́,/ озаря́ет ве́рных исполне́ние,/ бесо́вскую тьму отгоня́ющи./ Те́мже, я́ко причáстника тя невече́рней благода́ти,/ ублажа́ем благоче́стно вси, достоչу́дне.

Име́я ду́шу ми́лостивну,/ и чист по́мысл, и се́рдце бо́дрственно,/ ве́ру небла́зненну, и любо́вь вои́стинну нелицеме́рну,/ от земли́ престáвился еси́ к Небе́сным/ и с ли́ки пра́ведных водворя́ешися./ Те́мже тя почита́ем свяще́нными пе́сньми/ и благоче́стно вси сла́вим, достоչу́дне Лавре́нтие.

Боже́ственными учéнии укрепля́яся,/ стра́сти плотски́я от души́ отгна́л еси́/ и Свято́й Тро́ице селе́ние преочище́нное был еси́./ Тем к боже́ственней жи́зни престáвился еси́,/ сего́ ра́ди соблюда́ет Госпо́дь невреди́мо твое́ блаже́нное те́ло/ и мно́гими чудотворе́нии от твоего́ гро́ба/ прославля́ет тя я́ве, блаже́нне Лавре́нтие.

Сла́ва, глас 1:

Я́ко тече́ние до́бре скончáвшему,/ и ве́ру собл̀ю́дшему непоро́чну,/ и враги́ безпло́тныя терпе́нием свои́м попрáвшему,/ возложи́ся на честны́й твой верх/ побе́ды вене́ц пресве́тел/ от руки́ Вседержи́теля Бо́га,/ Его́же ра́ди мир и я́же в нем су́етства преоби́дел еси́;/ тем и свята́я твоя́ чи́стая душа́/ на Небеса́ востече́, ра́дующися,/ пра́ведных же ли́цы срето́ша тя, весел̀я́щеся,/ и Небе́сная селе́ния восприя́ша ю́;/ честно́е же те́ло твое́ на земли́ пребыва́ет нетле́нно,/ ве́рным подава́юще

исцеле́ние./ Те́мже с ве́рою пра́вою и те́плым жела́нием/ свято́му твоему́ гро́бу припа́дающе, богому́дре Лавре́нтие,/ про́сим испроси́ти у Христа́ Бо́га на́шего/ гра́ду твоему́ непоколеби́му и безмяте́жну преби́ти/ от наве́т вра́жиих и пога́нскаго наше́ствия,/ умире́ния ми́ру и спасе́ния душа́м на́шим.

И ны́не, пра́здника.

Вход. Проки́мен дне. И чте́ния преподо́бническая (*зри страни́цы 113—115*).

На литии́ стихи́ры, глас 2:

Юро́дством прему́дрости дости́г глубину́, преблаже́нне,/ и ра́йская селе́ния насле́див,/ и ны́не весели́ся с ли́ки пра́ведных,/ и че́сти зря Влады́чния добро́ты,/ и со А́нгелы предстои́ Свяще́й Тро́ице,/ помина́й, блаже́нне, всегда́ чту́щия па́мять твою́.

Те́сным ше́ствовав путе́м,/ дости́гл еси́ ра́йския широты́,/ ны́не же изря́дне наслажда́яся Небе́сныя пи́щи,/ и венце́м нетле́ния венча́лся еси́ от руки́ Вседержи́телевы./ Его́же ны́не моли́, блаже́нне Лавре́нтие,/ о е́же сохрани́тися гра́ду твоему́ от враг ненаве́тну/ и душа́м на́шим дарова́ти ве́лию ми́лость.

Ле́гкостию крил прелете́в/ от многомяту́щаго и треволнова́тельнаго ми́ра/ и вне бу́рнаго приста́нища дости́г,/ заступа́я от напа́стей вся призыва́ющия тя ве́рно,/ покрыва́й, преблаже́нне, и нас, притека́ющих в храм твой,/ о преблаже́нне Лавре́нтие,/ спаси́ ста́до твое́ моли́твами твои́ми ко Го́споду.

Я́ко со́лнце светоза́рно,/ добродете́льнаго ра́ди жития́ твоего́,/ повсю́ду просия́л еси́,/ хра́му у́бо, иде́же лежа́т честны́я твоя́ мо́щи,/ я́коже ца́рскую иму́щу у́тварь,/ гра́ду же всю́ду, я́ко трубе́, велегла́сно вопию́щу и хва́лящуся,/ име́ющу в себе́ процве́тша чуде́с исто́чника неисчерпа́емаго,/ и изоби́льно всем подава́юща бога́тно дарова́ния чуде́с,/ о преблаже́нне и чудоно́сче Лавре́нтие,/ испроси́ моли́твами твои́ми у Христа́ Бо́га,/ е́же дарова́ти правосла́вным лю́дем посо́бие на ва́рва-

ры,/ и и́же твое́ пра́зднество творя́щим че́стно,/ очище́ние и спасе́ние душа́м на́шим.

Сла́ва, глас 8:

Добродете́телей твои́х, Богому́дре, исправле́ния/ уясни́ша ве́рных сердца́,/ кто бо, слы́шав безме́рное твое́ смире́ние и терпе́ние, не удиви́тся,/ е́же ко всем кро́тость и беззло́бие,/ к скорбя́щим ми́лование и к су́щим в беда́х ско́рое поможе́ние,/ в путь ше́ствующим благо́е поспеше́ние/ и к пла́вающим немяте́жное приста́нище?/ Вся боголе́пно предвари́, досточу́дне Лавре́нтие,/ и ны́не неувяда́емым оде́яся венце́м от руки́ Вседержи́теля Бо́га,/ Его́же моли́ спасти́ся душа́м на́шим.

И ны́не, пра́здника.

На стихо́вне стихи́ры, глас 2.

Подо́бен: До́ме Евфра́фов:

Дом и жили́ще/ Ду́ха Пресвята́го,/ прему́дре Лавре́нтие, был еси́./ Те́мже и нас до́мы Того́ соде́лай,/ святу́ю твою́ па́мять почита́ющих.

Стих: Возвесели́тся пра́ведник о Го́споде/ и упова́ет на Него́.

Житие́ твое́, я́ко со́лнце,/ в сердца́ ве́рных возсия́,/ чуде́с зарю́ испуща́юще./ Те́мже и нас све́том невече́рним озари́,/ всечестну́ю твою́ па́мять почита́ющих.

Стих: Пра́ведник, я́ко фи́никс, процвете́т,/ я́ко кедр, и́же в Лива́не, умно́жится.

Не преста́й, моля́ся, Лавре́нтие,/ о при́сных твои́х рабе́х,/ и́хже духо́вным твои́м житие́м просвети́л еси́,/ да вси честно́е твое́ успе́ние,/ веселя́щеся, почита́ем.

Сла́ва, глас то́йже. Самогла́сен:

Све́том разу́мным от Бо́га просвеще́н,/ мирска́го пристра́стия отбе́гл еси́,/ бу́йство Христа́ ра́ди стяжа́в,/ тем гра́да на́шего Калу́ги засту́пник быв,/ в не́мже чи́стым и непоро́чным житие́м Го́сподеви угоди́л еси́/ и мно́гия лю́ди удиви́л еси́ чудесы́, преблаже́нне Лавре́нтие./ Но и ны́не, име́я дерзнове́ние ко Влады́це всех, Христу́ Бо́гу,/ моли́ о ве́рою творя́щих всечестну́ю па́мять твою́/

и притека́ющих со усе́рдием к чудотво́рному гро́бу твоему́,/ изба́витися страсте́й, душе́вных же вку́пе и теле́сных,/ и вся́ких бед и скорбе́й/ и спасти́ся душа́м на́шим.

И ны́не, пра́здника.

Тропа́рь, глас 4:

Просвети́вся божественною благода́тию, Богому́дре,/ и весь ра́зум и се́рдце от су́етнаго ми́ра сего́/ к Зижди́телю неукло́нно возложи́в,/ целому́дрием и мно́гим терпе́нием во вре́менней жи́зни тече́ние до́бре сконча́л еси́/ и ве́ру собло́л еси́ непоро́чну./ Те́мже и по сме́рти яви́ся све́тлость жития́ твоего́,/ источа́еши бо чудесе́м исто́чник неисчерпа́емый/ ве́рою притека́ющим ко свято́му твоему́ гро́бу, Лавре́нтие всеблаже́нне,/ моли́ Христа́ Бо́га, да спасе́т ду́ши на́ша.

Ин тропа́рь, глас 3:

Святы́й пра́ведный Лавре́нтие,/ моли́ Ми́лостиваго Бо́га,/ да прегреше́ний оставле́ние/ пода́ст душа́м на́шим.

НА У́ТРЕНИ

На Бог Госпо́дь: тропа́рь пра́здника два́жды. Сла́ва, свята́го. И ны́не, пра́здника.

По 1-й стихоло́гии седа́лен, глас 8:

От ю́ности, я́ко свети́льник, возсия́л еси́, блаже́нне,/ зе́льным воздержа́нием умертви́л еси́ плотска́я взыгра́ния,/ тем и на высоту́ восте́кл еси́ богоразу́мия, пресла́вне,/ пожи́в в ми́ре богоуго́дно, посрами́л еси́ бесо́вская ополче́ния, Лавре́нтие всеблаже́нне./ Сего́ ра́ди вопие́м ти:/ моли́ Христа́ Бо́га согреше́ний оставле́ние дарова́ти/ чту́щим любо́вию святу́ю па́мять твою́.

Сла́ва, и ны́не, Богоро́дичен:

Помышле́ния нечи́ста и устны́ льсти́вы, дела́ же моя́ вся осквернена́,/ и что сотворю́, ка́ко усря́щу Судию́?/ Влады́чице Де́во, моли́ Сы́на Твоего́ и Зижди́теля и Го́спода,/ я́ко да в покая́нии прии́мет дух мой, я́ко еди́н Благоутро́бен.

По 2-й стихоло́гии седа́лен, глас 4:

Был еси́ бездо́мен на земли́, Богому́дре Лавре́нтие,/ вся́ко озлобле́ние претерпева́я,/ до́брыя де́тели, я́коже фимиа́м благово́нен и же́ртву благоприя́тну, Бо́гу принесл еси́./ Тем ны́не на Небеси́ дерзнове́ние стяжа́в к Нему́,/ моли́ дарова́ти согреше́ний очище́ние ве́рою хва́лящим свяму́ю па́мять твою́.

Сла́ва, и ны́не, Богоро́дичен:

Обнови́ла еси́, Чи́стая, Боже́ственным Рождество́м Твои́м/ истле́вшее во страсте́х земноро́дных ме́ртвенное существо́/ и воздви́гла еси́ вся от сме́рти к животу́ нетле́ния./ Те́мже Тя по до́лгу блажи́м вси, Де́во Препросла́вленная,/ я́коже прорекла́ еси́.

По полиеле́и седа́лен, глас 8:

Я́ко врача́ прему́дра и уго́дника Госпо́дня благоприя́тна,/ к чудоно́сному твоему́ гро́бу прикаса́ющеся, Богому́дре,/ соше́дшеся любо́вию и ве́рою, во псалме́х и пе́ниих возра́дуемся, сла́вяще Христа́,/ таковы́ю благода́ть тебе́ дарова́вшаго исцеле́ний./ Лавре́нтие всеблаже́нне, моли́ Христа́ Бо́га согреше́ний оставле́ние дарова́ти/ ве́рою и любо́вию пра́зднующим всечестну́ю па́мять твою́.

Сла́ва, и ны́не, Богоро́дичен:

Тя мо́лим, Пречи́стая, Предста́тельницу на́шу,/ смуща́емыя в печа́лех, не пре́зри до конца́ поги́бнути рабы́ Твоя́,/ но ускори́ изъя́ти нас настоя́щаго гне́ва и печа́ли,/ о Богора́дованная Пресвята́я Чи́стая,/ Ты бо нам еси́ стена́ и по́мощь необори́ма.

Степе́нна, 1-й антифо́н 4-го гла́са. Проки́мен, глас 4: Возвесели́тся пра́ведник о Го́споде/ и упова́ет на Него́. Стих: Услы́ши, Бо́же, глас мой, внегда́ моли́тимися к Тебе́. Вся́кое дыха́ние: Ева́нгелие от Матфе́я, зача́ло 43.

По 50-м псалме́ стихи́ра, глас 6:

Челове́че Бо́жий,/ ве́рный ра́бе, уго́дниче Христо́в,/ соверши́телю Того́ боже́ственных повеле́-

ний,/ му́же, ди́вный в чудесе́х,/ сто́лпе и утвержде́ние гра́да на́шего,/ Ца́рствия Небе́снаго насле́дниче,/ Богоблаже́нне Лавре́нтие,/ дерзнове́ние име́я ко Христу́ Бо́гу,/ не преста́й моли́тися о душа́х на́ших.

Кано́н пра́здника со ирмосо́м на 6. И свята́го Лавре́нтия на 8, глас 2.

Песнь 1

Ирмо́с: ***Во глубине́ постла́ иногда́/ фараони́тское всево́инство преоруже́нная си́ла,/ воплощшееся же Сло́во всезло́бный грех потреби́ло есть:/ препрослáвленный Госпо́дь сла́вно бо прослáвися.***

Припев: Святы́й пра́ведный Лавре́нтие, моли́ Бо́га о нас.

Высоко́ житие́ име́я и восхожде́нии боже́ственными весь све́тел быв,/ просвеще́ние ми испроси́, похваля́ющему честны́я твоя́ по́двиги,/ и́миже до́бре пожи́в, получи́л еси́, и́хже наде́ялся еси́, блаже́нне Лавре́нтие.

Мироуха́нная любя́ учéния/ и во чтéнии святы́х писа́ний упражня́яся,/ сласте́й уклони́лся еси́, блаже́нне, смра́дных и безче́стных,/ и облагово́нился еси́, боже́ственными дарова́нии удобря́яся.

Дрема́ние ве́ждома от души́, блаже́нне, отгна́л еси́,/ бдя и Бо́гу приединева́яся* всено́щными стоя́нии,/ непрекло́нен ну́ждами есте́ственными,/ те́мже ко дню невече́рнему прише́л еси́.

Богоро́дичен: Я́ко черто́г одушевле́нный Бо́жий/ и кади́льницу разу́мнаго и светоно́снаго у́гля,/ Приснора́дованную блажи́м Богоро́дицу, зову́ще:/ ра́дуйся, Хода́таице спасе́ннаго воззва́ния.

Песнь 3

Ирмо́с: ***На ка́мени мя ве́ры утверди́в,/ разшири́л еси́ уста́ моя́ на враги́ моя́,/ возвесели́ бо ся дух мой, внегда́ пе́ти:/ несть свят, я́коже Бог наш,/ и несть пра́веден, па́че Тебе́, Го́споди.***

Глаго́лом живото́чным внима́я,/ испи́л еси́ во́ду спасе́ния, возгнуша́вся го́рькаго греха́,/ и, поя́,

* приединева́яся — присоединяяся

глаго́лал еси́ Бо́гу, Лавре́нтие:/ я́ко несть свят, па́че Тебе́, Го́споди.

Ми́лование стяжа́л еси́ христоподо́бно,/ разда́л еси́ бога́тство тре́бующим,/ Небе́сное бога́тство ходата́йствующее тебе́, его́же и получи́л еси́, вопия́, Лавре́нтие:/ я́ко несть свят, па́че Тебе́, Го́споди.

Присво́ився Зижди́телю любо́вию боже́ственною,/ прия́л еси́ Небе́сное насле́дие,/ Дре́ва живо́тнаго получи́ти сподо́бился еси́, блаже́нне,/ боготворе́нием обожа́ясь и пою́, сла́вне:/ я́ко несть свят, па́че Тебе́, Го́споди.

Богоро́дичен: Су́щи А́нгел святе́йши,/ Зижди́теля А́нгелов во Твою́ боку́ носи́ла еси́/ и родила́ еси́, Богома́ти, на избавле́ние челове́ком, пою́щим Ти:/ я́ко несть Пречи́сты, ра́зве Тебе́, Влады́чице.

Конда́к и и́кос пра́здника.

Седа́лен свята́го, глас 4:

Благоволи́в благи́ми деянии,/ искуси́лся еси́, я́ко зла́то в пещи́, напа́стьми, Лавре́нтие сла́вне./ Те́мже и по сме́рти источа́еши чудеса́ бога́тно, я́ко во́ды, неду́ги уставля́еши./ О нас при́сно моли́ся,/ я́ко да согреше́ний проще́ние прии́мем.

Сла́ва, и ны́не, Богоро́дичен:

Чи́стая Всенепоро́чная и Неискусому́жная,/ Я́же еди́на безле́тнаго Сы́на и Сло́ва Бо́жия в ле́то ро́ждши,/ Сего́ со святы́ми и честны́ми патриа́рхи, и му́ченики, и проро́ки, преподо́бными моли́/ дарова́ти нам очище́ние и ве́лию ми́лость.

Песнь 4

Ирмо́с: ***Прише́л еси́ от Де́вы не ходата́й, ни А́нгел,/ но Сам, Го́споди, воплоти́вся,/ и спасл еси́ всего́ мя, челове́ка./ Тем зову́ Ти: сла́ва си́ле Твое́й, Го́споди.***

Повеле́ния оте́ческая храня́ невреди́мо,/ правове́рным смы́слом ты от ю́ности име́л еси́ житие́ чи́сто/ и ми́лостивен нрав, досточу́дне.

Ни смуще́ние мирско́е, ни вла́сти держа́ние,/ ни сла́ва вре́менная твоего́ к Бо́гу рече́ния, Лавре́н-

тие, преврати́,/ но благоволи́л еси́ вои́стинну боже́ственным дея́нием.

Возне́сся боже́ственными поуче́нии вы́ну, врага́ смири́л еси́,/ исцеле́ния де́тель прия́л еси́, Лавре́нтие,/ судо́м пра́ведным вся́ческая Пра́вящаго.

Богоро́дичен: Препе́тая, во́инствы горе́ Препе́таго Бо́га родила́ еси́,/ Челове́ка вои́стинну бы́вша,/ Его́же за рабы́ Твоя́ моля́щи не преста́й, Присноде́во.

Песнь 5

Ирмо́с: *Просвеще́ние во тьме лежа́щих,/ спасе́ние отча́янных, Христе́, Спа́се мой,/ к Тебе́ у́тренюю, Царю́ ми́ра,/ просвети́ мя сия́нием Твои́м,/ ино́го бо, ра́зве Тебе́, бо́га не зна́ю.*

Све́том чи́стым Святы́я Тро́ицы просвеще́н, зако́ном же Ея́ огражде́н,/ нощь жите́йскую без претыка́ния преше́л еси́./ Виде́нии боже́ственными возвыша́яся, блаже́нне,/ в боже́ственный живо́т всели́лся еси́.

Ны́не на тебе́ чу́до Бо́жие ви́дится, и у́жаса испо́лнено:/ ка́ко по погребе́нии вои́стинну надо́лзе соблюда́ется невреди́мо, блаже́нне, твое́ те́ло, во гро́бе лежа́ще!/ Судо́м, и́мже весть Бог, прославля́яй тя.

Блаже́нне Лавре́нтие, твое́ дерзнове́ние к Бо́гу/ и любо́вь, ю́же от се́рдца, к Тому́ име́ти благоволи́в,/ и́стинно имени́то же возсия́в пресла́вно боже́ственными светлостьми́,/ просвети́ ве́рных со́нмища.

Богоро́дичен: За ны из Тебе́ вопло́щшагося, Де́во Ма́ти, всегда́ моли́,/ благоче́стно Тя блажа́щим изба́витися бед, душетле́нных страсте́й,/ и печа́лей, и ве́чнующаго пла́мене муче́ния.

Песнь 6

Ирмо́с: *В бе́здне грехо́вней валя́яся,/ неизсле́дную милосе́рдия Твоего́ призыва́ю бе́здну:/ от тли, Бо́же, мя возведи́.*

Ка́пли сла́дкия иска́павше, блаже́нне, пот твои́х сла́дость/ и исцеле́ний сия́ния на хвалу́ Христа́ Бо́га на́шего.

Во дво́рех Бо́га процве́л еси́, / виногра́д многопло́ден прозя́б / и добродете́телей гро́здие Де́лателю, душа́м оби́лие пода́в.

Ца́рства Бо́жия возжеле́л еси́, над страстьми́ ца́рствовав, Лавре́нтие, / и по произволе́нию лу́чшему ра́дость пра́ведных получи́л еси́.

Богоро́дичен: Избра́нно Бо́гу бы́вши, / я́ко прекра́сное селе́ние и простра́нное, Сему́, Де́во, была́ еси́, / и черто́г, и све́щник, и трапе́за.

Конда́к, глас 8:

Избра́нному и ди́вному в пра́ведницех, / и́же у́бо от Христа́ дар чуде́с прии́мшему, / похва́льныя ны́не принесе́м глаго́лы, / но я́ко име́я дерзнове́ние ко Свяще́й Тро́ице, / Ю́же моли́ изба́витися от бед рабо́м твои́м, да зове́м ти: / ра́дуйся, Богому́дре Лавре́нтие.

И́кос:

Ка́ко возмогу́, гре́шный и скве́рный аз душе́ю вку́пе и те́лом, / исписа́ти во пло́ти су́щее равноа́нгелом житие́ твое́ и преслáвная чудеса́, / а́ще у́бо мно́зи прему́дрии не дости́гнут испове́дати мно́гаго твоего́ терпе́ния, и смире́ния, и те́плыя ко Христу́ любве́. / Но оба́че, наде́яся на твое́ беззло́бие, о блаже́нне, си́це вопию́ ти: / ра́дуйся, пресве́тлая звездо́, / от восто́ка добродете́телей возсия́вшая и вселе́нную чудесы́ озари́вшая. / Ра́дуйся, возненави́девый роди́тельскую любо́вь, / Христа́ же, еди́наго над все́ми су́щаго Бо́га, всем се́рдцем возлюби́вый / и Тому́ невозвра́тным жела́нием после́довавый. / Ра́дуйся, я́ко бу́йственное и юро́дственное, е́же по апо́столу, жи́тельство избра́вый. / Ра́дуйся, премени́вый тле́нная и настоя́щая наде́ждею бу́дущих благ. / Ра́дуйся, дре́внему И́ову уподо́бивыйся терпе́нием. / Ра́дуйся, страстоте́рпче Христо́в непобеди́мый, / но при́сно победи́вый диа́вола твои́м смире́нием. / Ра́дуйся, я́ко дре́вний он Ла́зарь нищи́й, ны́не почива́еши в не́дрех Авраа́млих. / Ра́дуйся, и́же по отше́ствии ми́ра сего́ / су́щих в беда́х и искуше́ниих гото́в обрета́яйся предста́тель и засту́пник. / Ра́дуйся, везде́ призыва́ющия тя бы́стро предваря́яй, / мо́лиши бо

Христа́ Бо́га непреста́нно пода́ти грехо́в на́ших проще́ние.

Песнь 7

Ирмо́с: ***Богопроти́вное веле́ние беззако́ннующаго мучи́теля / высо́к пла́мень вознесло́ есть. / Христо́с же простре́ Богочести́вым отроко́м ро́су духо́вную, / Сый благослове́н и препросла́влен.***

Кре́постию возмо́г Живода́вца, / плотско́е удержа́л еси́ жела́ние, пребога́те, / и ум возвы́сил еси́ на Небе́сная, пою́ кре́пко: / Сый благослове́н и препросла́влен.

Сам неблагоро́ден сотвори́вся, / благоро́дны нра́вы стяжа́л еси́ умо́м це́лым, / поуче́нием же упражня́яся богодохнове́нных писа́ний, / все жела́ние твое́ к Бо́гу Всеви́дцу, блаже́нне, возложи́л еси́.

Го́рнее ца́рство, Вы́шний град, Бо́жий рай, / пра́ведных наслажде́ние и пи́щу несодея́нную, / бога́тство некра́домое, свет невече́рний / обрести́ сподо́бился еси́, блаже́нне Лавре́нтие.

Богоро́дичен: Его́же породила́ еси́, Влады́чице, / при́сно моли́ от рабо́ты изба́вити мя страсте́й, / и осужде́ния, и стужа́ющаго ми лю́таго окамене́ния, / и оскорбля́ющаго, Чи́стая, одержа́ния, Богора́дованная.

Песнь 8

Ирмо́с: ***Пещь иногда́ о́гненная в Вавило́не де́йства разделя́ше, / Бо́жиим веле́нием халде́и опаля́ющая, / ве́рныя же ороша́ющая, пою́щия: / благослови́те, вся дела́ Госпо́дня, Го́спода.***

Огнь помышля́я стра́шный, пред Престо́лом Христо́вым хотя́щ изы́ти, / умиле́нием се́рдца те́плы пролива́еши пото́ки сле́зныя, / погаша́я те́ми страсте́й пещь, Лавре́нтие Богому́дре.

Любо́вию предложи́л еси́ твою́, му́дре, к Бо́гу ду́шу / и к Тому́ прилепи́лся еси́, вопия́ пе́сненно: / Христе́ мой, Ты ны́не мя изба́ви страсте́й смертоно́сных во ве́ки.

Терпе́нием пожда́тель* и се́рдцем смире́н ты ви́ден был еси́, / ми́лостив тре́бующим, обы́чай

* терпе́нием пожда́тель — ожидающий с терпением

при́сно благ име́я / и нрав доброде́тельный, всече́стне, / в них же до́бре пожи́в, чуде́с то́чиши благода́ть.

Богоро́дичен: Ада́мов Соде́тель от крове́й Твои́х чи́стых зи́ждется / и млеко́м пита́ется, пита́яй вся́кое дыха́ние, Де́во Богоро́дице. / Тем я́ко Ма́терь Тя Бо́жию прославля́ем.

Песнь 9

Ирмо́с: ***Безнача́льна Роди́теля Сын, Бог и Го́споди, / воплоще́ся от Де́вы, нам яви́ся, / омраче́нная просвети́ти, собра́ти расточе́нная. / Тем Всепе́тую Богоро́дицу велича́ем.***

Ви́дети жела́я сла́ву Бо́га на́шего, / доброде́тельми богоразу́мия себе́ удобри́л еси́ / и, свещу́ нося́, вшел еси́ во све́тлый черто́г, / со А́нгелы живы́й, ясне́е наслажда́яся Божества́.

Я́ко у́треннее со́лнце, взы́де па́мять твоя́, / су́щия во мра́це сердца́ просвеща́ющи, / ты бо све́та и дне яви́лся еси́ вои́стинну сын, Богому́дре Лавре́нтие, / сего́ ра́ди тя почита́ем.

Му́дростию украша́яся и ра́зумом просвеща́яся, / смире́нием се́рдца красу́яся, высото́ю жития́, досточу́дне, / в разу́мныя дворы́ вшел еси́, / иде́же нас помяни́, чту́щих тя, блаже́нне Лавре́нтие.

Богоро́дичен: Све́та жили́ще, вся озари́вшаго, / и сень ви́дена была́ еси́, Богоблагода́тная, / мост и ле́ствица, на высоту́ земны́я возводя́щи, Де́во. / Тем Тя ублажа́ем и ве́рно велича́ем.

Свети́лен.

Подо́бен: Жены́, услы́шите:

Удали́лся еси́, бе́гая, мирска́го сожи́тельства / и Христу́, су́щему над все́ми Бо́гу на́шему, / непоро́чным житие́м благоугоди́л еси́, всеблаже́нне Лавре́нтие, / Его́же и ны́не моли́ о нас, рабе́х твои́х, / ве́рою пра́зднующих всечестну́ю па́мять твою́.

Сла́ва, и ны́не, пра́здника или́ Богоро́дичен:

Прему́дрость Ипоста́сную, Сло́во О́тчее Присносу́щное, / Врача́ челове́ком, Христа́, ро́ждшая, Де́во Пречи́стая, / я́звы и стру́пы се́рдца моего́ исцели́, лю́тыя и многовре́менныя, / и страстна́я взыгра́ния утиши́ пло́ти моея́.

На хвали́тех стихи́ры свята́го на 4, глас 4.

Подо́бен: Дал еси́ зна́мение:

Дал еси́ при́тчу терпе́ния и му́жества,/ Преблаги́й Го́споди,/ пра́веднаго Лавре́нтия и многочуде́снаго,/ добродете́льми, и словесы́, и де́лы сия́юща,/ целому́дрием украша́ема и кро́тостию./ Тем Твое́ неизрече́нное смотре́ние сла́вим,/ Иису́се Всеси́льне/ и Спа́се душ на́ших.

Пра́веден и незло́бив,/ и́стинен же и непоро́чен и ве́рен,/ уклоня́яся от вся́кия зло́бныя ве́щи,/ показа́лся еси́, Лавре́нтие блаже́нне,/ просвещен добродете́льми и благоче́стием сия́я./ Тем тя ублажа́ем/ и свято́е твое́ и честно́е днесь пра́зднуем успе́ние,/ ра́дующеся, Богому́дре.

Целому́дрием и благове́рием,/ я́ко багряни́цею многоце́нною, оде́явся, Лавре́нтие,/ пра́вдою же и кро́тостию,/ я́ко боже́ственным венце́м, увя́зся еси́,/ со стра́ждущими Христа́ ра́ди ца́рствовати возжеле́л еси́./ И ны́не Царю́ сил предстои́ши,/ Иису́су Всеми́лостивому и Спа́су душ на́ших.

Сла́ва, глас 8:

Добродете́телей твои́х, Богому́дре, исправле́ния/ уясни́ша ве́рных сердца́,/ кто бо, слы́шав безме́рное твое́ смире́ние и терпе́ние, не удиви́тся,/ е́же ко всем кро́тость и незло́бие,/ к скорбя́щим ми́лование/ и к су́щим в беда́х ско́рое поможе́ние,/ в путь ше́ствующим благо́е поспеше́ние/ и к пла́вающим немяте́жное приста́нище,/ вся боголе́пно предвари́л еси́, досточу́дне Лавре́нтие./ И ны́не неувяда́емым увя́зся еси́ венце́м от руки́ Вседержи́теля Бо́га,/ Его́же моли́ спасти́ся душа́м на́шим.

И ны́не, Богоро́дичен:

Все упова́ние мое́ на Тя возлага́ю,/ Ма́ти Бо́жия,/ сохрани́ мя под кро́вом Твои́м.

Славосло́вие вели́кое. Ектений. И отпу́ст.

На Литурги́и слу́жба пра́здника и преподо́бнаго.

Моли́тва

О святы́й и Богопросла́вленный пра́ведниче и чудотво́рче Лавре́нтие, ско́рый помо́щниче и

усе́рдный засту́пниче всех с ве́рою и любо́вию моли́твенно к тебе́ прибега́ющих! Се и мы, смире́нии и гре́шнии, обремене́нии и́гом тя́жким мно́гих беззако́ний на́ших, во умиле́нии глубо́цем к тебе́ прибега́ем и, припа́дающе к многоцеле́бней ра́це святы́х моще́й твои́х, мо́лим и про́сим тя: помоли́ся за нас ко Го́споду Бо́гу, да не погуби́т нас со беззако́нии на́шими, но обрати́т нас на стезю́ пока́яния и спасе́ния. Ве́мы бо, ве́мы, я́ко мно́го мо́жет пред Ним моли́тва пра́веднаго. Тебе́ же, вои́стинну пра́ведника су́ща, на умоле́ние к Нему́ предлага́ем со упова́нием кре́пким, я́ко твоего́ ра́ди Небе́снаго предста́тельства пред Ним и мы, недосто́йнии, поми́ловани бу́дем. Испроси́ нам у Созда́теля на́шего вели́кия и бога́тыя да́ры бла́гости Его́: земли́ плодоно́сие, возду́ха благорастворе́ние, дожди́ благовре́менны, мир во днех на́ших, благоче́стия умноже́ние, боля́щим здра́вие, скорбя́щим утеше́ние, уныва́ющим ободре́ние, сиро́тствующим призре́ние, убо́гим снабде́ние, подвиза́ющимся преуспе́яние, умира́ющим благу́ю христиа́нскую кончи́ну и всем правове́рующим ве́чное спасе́ние. Страну́ на́шу сохрани́ святы́ми моли́твами твои́ми в благоде́нствии невреди́му от вся́каго зла, град же твой и свяу́ю оби́тель твою́ соблюди́ в ми́ре и благоустрое́нии, я́ко страж и храни́тель их неотсту́пный. Ей, уго́дниче Бо́жий! Не посрами́ упова́ния на́шего, но яви́ нам свято́е твое́ заступле́ние, да велича́ем тя немо́лчно, я́ко вели́каго предста́теля на́шего, и прославля́ем неизрече́нное человеколю́бие ди́внаго во святы́х Свои́х Триеди́наго Бо́га, Отца́ и Сы́на и Свята́го Ду́ха, во ве́ки веко́в. Ами́нь.

Блаженный Лаврентий, Христа ради юродивый, Калужский начинает древний семейный синодик (помянник) боярского рода Хитровых, находившийся в Перемышльском Лютиковом монастыре Калужской епархии. Это, как и другие косвенные свидетельства, говорит о том, что блаженный Лаврентий происходил из старинного рода.

В 1505 году Калуга, находящаяся в 190 км к юго-западу от Москвы, стала самостоятельным княжеством, завещанным Иоанном III (1462—1505) как удел своему сыну Симеону (1505—1518).

В доме этого калужского князя и жил по временам блаженный Лаврентий. Главное чудо святого также связано с именем Симеона Иоанновича. О жизни самого князя летопись говорит так: «В лето 6995 (1487) месяца марта в 21 день, в 7 час дни, родися великому князю Ивану Васильевичу сын Симеон». А через 25 лет он, уже Калужский правитель,

«въсхоте бежати в Литву от брата своего великого князя Василия Иоанновича всеа Руси; и князь велики сведав то, посла к нему и велел ему у себя быти, и хоте на него опалу свою положити; князь же Семен Иванович за свою вину начят бити челом государю великому князю, и князь велики пожаловал его по печалованию Симона митрополита всеа Руси и братии своей и владык, и вины ему отдал; а людей его, бояр и детей боярских, всех переменил».

Через два года Симеон Иоаннович уже участвовал в предпринятом великим князем походе за возвращение от поляков Смоленска: «1514 г. Того же лета, июня 8, князь велики Василей Иванович всея Руси пошел с Москвы в третей ратью (третий поход) к граду Смоленску, а с ним братиа его князь Юрий и князь Семен Ивановичи; (...) да и Смоленск взя».

То, что братья помирились окончательно, подтверждает следующая запись летописца: «1518. Тоя же весны, мая, князь велики Василей Иванович государь всея Руси был во своей вотчине на Волоце на Ламском, а с ним братия его меншая, князь Семен Иванович да князь Ондрей Иванович, на свою потеху».

Но это было последнее известие о Калужском князе. Скончался он 26 июня 1518 года.

В более поздних свидетельствах князь Симеон предстает как добрый, заботливый правитель, удостоившийся благотворить святому человеку и, в свою очередь, получить от него чудесную помощь себе и всему городу. Калужская летопись отмечает: «В 1512 г. напали на город агаряны (крымские татары); против них вышел князь (Симеон) с гражданами, а праведный Лаврентий, бывший в его доме, внезапно крикнул громким голосом: «Дайте мне вострый топор, псы напали на князя Симеона, надобно оборонить его от псов»; и схватив (топор) ушел. И когда князь Симеон бился с насада (судна) на Оке, а агаряны во множестве обступили князя, внезапно оказался на насаде праведный Лаврентий, укрепляя его и все войско словами: «Не бойтесь». В тот же час князь победил агарян и прогнал их; а праведный Лаврентий опять явился в дому княжеском и, юродствуя, шумел: «Оборонил князя от псов». Князь, возвратясь с сражения, рассказал, как явился праведник, и его помощию побеждены враги, напавшие на Калугу».

С топором, насаженным на длинное топорище, изображается святой Лаврентий и на древних иконах. Ходил зимой и летом босой, в рубашке и овчинном кожухе. В доме у князя он жил только некоторое время, а больше — там, где впоследствии был основан монастырь его имени. Здесь, в полуверсте от города его времени (ныне — городище на левом берегу р. Яченки), на вершине горы, покрытой густым лесом, стоял уединенный храм Рождества Христова; вблизи храма была хижина блаженного Лаврентия. Ночью выходил он из нее на паперть храма и совершал молитвы, а для слушания Богослужения прокопан был у него от хижины в земле ход, и праведный Лаврентий ходил к церкви, утаивая от людей свои молитвы. Подвигами самоотречения он столь возвысился в духе, что еще при жизни прославился чудом защиты Калуги. В рукописных святцах сказано: «Святой праведный Лаврентий, иже Христа ради юродивый, чудотворец, преставися в лето 7023 (1515 г.) месяца августа в десятый день». На месте подвигов его, вероятно, князем Симеоном, устроен монастырь. Мощи праведного Лаврентия почивали под спудом у левого клироса. В 1565 году Иоанн Грозный в жалованной грамоте монастырю писал: «Монастырь Рождества Христова, где лежит Лаврентий Христа ради юродивый». Из этого видно, что в XVI веке уже чтили память праведного Лаврентия. В монастыре хранилось Евангелие 1686 года с подписью: «царевна Татиана Михайловна пожаловала — в обитель преподобного Лаврентия чудотворца». Благочестивая сестра царя Алексея Михайловича известна также тем, что была сторонницей реформ Святейшего Патриарха Никона († 1681). В монастыре было 3 церкви, колокольня, настоятельская и братские кельи, а вокруг монастыря — каменная стена с башнями.

Описание посмертных чудес праведного Лаврентия известно по списку, составленному в обители при игумене Карионе (игумен-настоятель с 1697, архимандрит с 1708; †1722). Иеромонах Карион Истомин был

усердным помощником Патриарха Адриана.

Первое из чудес относится к 1621 году. Это — исцеление паралличного боярина Льва Андреевича Кологривова. Он не владел ни руками, ни ногами, ни языком. Его принесли и положили близ гроба святого Лаврентия. Во время пения молебна, когда читали Евангелие, расслабленный проговорил, поднял правую руку и стал полагать ею на себе крестное знамение; потом встал, подошел к гробнице и приложился к ней. По окончании молебна он уже свободно говорил и стал совершенно здоров как прежде.

1 июня 1622 года праведный Лаврентий исцелил бесноватого жителя Калуги Стефана. Однажды родные вели Стефана в обитель помолиться праведному Лаврентию, но бесноватый, устрашаемый злыми духами в виде лютых зверей, устремлявшихся растерзать его, сопротивлялся. Близ церкви Богоявления Господня внезапно явился Стефану Христа ради юродивый Лаврентий, отогнал от него злых демонов и велел идти в монастырь Рождества Христова, к своему гробу. Страждущий исполнил повеление угодника Божия, пришел, приложился ко гробу и по окончании молебна возвратился в дом свой здоровым.

В 1634 году у гробницы блаженного Лаврентия получил исцеление другой бесноватый. Он был так сильно мучим бесом, что во время своего трехдневного пребывания в монастыре устрашил всех монахов. Но на 4-й день, за Богослужением, во время пения Херувимской песни, страдалец получил совершенное избавление от бесовского томления.

По молитвам блаженного Лаврентия Калужского совершались исцеления глазных болезней.

Многочисленны были исцеления и от других недугов, именовавшихся в то время одним общим названием — лихорадка.

Калужский чудотворец был помощником и в ратном деле. Святой, защищавший Калугу при жизни, и после блаженной кончины посылал обильную помощь русскому воинству и избавлял государство от врагов, приходивших покорить Калугу и находивших здесь гибель.

Во время наполеоновского нашествия заступление блаженного Лаврентия за родную землю проявилось особенно ярко. Калужские места стали «пределом наступления и началом отступления и гибели врага»,— как написано на Малоярославецком памятнике в честь боя 12 октября 1812 года.

Когда после сражения под Малоярославцем 12 октября 1812 года началось отступление неприятеля, то калужане увидели в этом милосердие Божие, заступление Божией Матери в чудотворном ее Калужском образе и помощь святого покровителя города — блаженного Лаврентия. Святейший Синод указом от 17 июня 1813 года удовлетворил просьбу граждан об оставлении образа блаженного Лаврентия в соборе и постановил совершать с ним ежегодный крестный ход вокруг Калуги в память чудесного заступления 12 октября 1812 года.

Известно, что во время Отечественной войны 1812 года было собрано Калужское ополчение — 15000 человек. Епископ Калужский Евлампий (Введенский) после молебна привел всех к присяге и сказал им слово, проникнутое глубокой надеждой на помощь Божию. Окропив ополченцев святой водой, он вручил начальнику ополчения генерал-лейтенанту Шепелеву знамя-хоругвь, на которой с одной стороны был образ Калужской Богоматери, а с другой — святого праведного Лаврентия. Ополчение, в которое входили и местные семинаристы, прошло под этой хоругвью всю войну. И после победного возвращения войск из заграничного похода она была помещена в калужском кафедральном соборе в 1814 году.

Кроме дня преставления блаженного Лаврентия, память святого чтилась еще и 8 июля, вероятно, в память о первом в Калуге чудесном исцелении, которое получил боярин Л. А. Кологривов в 1621 году.

Литература

1. Ковалевский Иоанн, священник. Юродство о Христе и Христа ради юродивые Восточной и Русской Церкви. М., 1900.

2. Беляев Б. Страница из истории 1812 года.— Душеполезное чтение, 1912, № 7—8.

МЕ́СЯЦА А́ВГУСТА В 11-й ДЕНЬ

Свята́го му́ченика и архидиа́кона Е́впла

НА ВЕЧЕ́РНИ

На Го́споди, воззва́х: стихи́ры пра́здника, глас 1.

Подо́бен: Небе́сных чино́в:

Иже с Моисе́ом глаго́лавый дре́вле/ на горе́ Сина́йстей о́бразы, глаго́ля:/ Аз есмь Бог Сый;/ днесь же на горе́ Фаво́рстей преобрази́ся,/ началообра́зное показу́я, луча́ми облиста́яся./ Те́мже, Христе́, велича́ю Твою́ си́лу.

Пое́мь осо́бь Твоя́, Христе́, ученики́,/ Петра́, Иа́кова и Иоа́нна,/ во́лею на го́ру сих возве́л еси́,/ чу́до стра́шное показа́в/ и нестерпи́мое Божественнаго пришествия Твоего́ издале́ча/ присносу́щное благоле́пие.

Твоего́, Христе́, пришествия непостижи́маго/ тре́петни бы́вше апо́столи дре́вле,/ ниц на зе́млю па́дше,/ Божественней Твое́й дивля́хуся си́ле:/ со́лнца просия́в светле́е, Бла́же,/ неизрече́нною си́лою Твое́ю.

И́ны стихи́ры свята́го, глас 4.

Подо́бен: Дал еси́ зна́мение:

До́бре прешел еси́ страда́ния пучи́ну,/ благоплава́в, пребога́те, дыха́нии Ду́ха,/ и в ти́хое приста́нище устреми́лся еси́ Ца́рствия Бо́жия,/ в не́мже боле́зней твои́х возме́здие бога́тно воспри́ял еси́/ и со А́нгелы предстои́ши Влады́це тва́ри,/ венценосце блаже́нне.

В порфи́ру, от кро́ве обагре́ну твоея́, оде́ян, сла́вне,/ и побе́ды венце́м живонача́льною руко́ю

увязе́н,/ на Небесе́х живе́ши, сца́рствуя Всеще́дрому./ Те́мже тя ублажа́ем,/ я́ко и́стинна му́ченика, и Сло́ва служи́теля,/ и ве́ры утвержде́ние.

Евпл чу́дный,/ та́ин служи́тель Влады́чних быв,/ я́ко овча́ незло́биво, себе́ сама́го приведе́,/ посече́н быв мече́м,/ благово́нно приноше́ние/ и а́гня Боже́ственное быв./ Того́ у́бо ублажа́ем,/ свяще́нное его́ страда́ние свяще́нно пра́зднующе,/ мучениколю́бцы, днесь.

Сла́ва, и ны́не, глас то́йже:

Гора́, я́же иногда́ мра́чна и ды́мна,/ ны́не же честна́ и свята́ есть,/ на не́йже но́зе Твои́ стоя́сте, Го́споди,/ преве́чное бо сокрове́нное та́инство/ напосле́док явле́но сотвори́,/ стра́шное Твое́ преображе́ние,/ Петру́, и Иоа́нну, и Иа́кову./ И́же, такова́ сия́ния лица́ Твоего́ не терпя́ще/ и све́тлости риз Твои́х,/ ниц на лице́ земли́ покрыва́хуся,/ и́же и у́жасом одержи́ми, дивля́хуся,/ ви́дяще Моисе́я и Илию́, глаго́люща с Тобо́ю,/ хотя́щая приключи́тися Тебе́;/ и глас от Отца́ свиде́тельствоваше, глаго́ля:/ Сей есть Сын Мой возлю́бленный,/ о Не́мже благоизво́лих,/ Того́ послу́шайте,/ И́же и да́рует ми́рови ве́лию ми́лость.

На стихо́вне стихи́ры, глас 2.

Подо́бен: До́ме Евфра́фов:

Естество́, е́же во Ада́ме,/ Христо́с обнови́ти хотя́,/ на го́ру ны́не/ восхо́дит Фаво́рскую,/ обнажа́я ученико́м Божество́.

Стих: Твоя́ суть небеса́,/ и Твоя́ есть земля́.

Свет трисия́нный,/ облиста́в неизрече́нно,/ Боже́ственныя Твоея́ сла́вы,/ на горе́ Фаво́рстей, Спа́се,/ вся́ческая уясни́.

Стих: Фаво́р и Ермо́н/ о И́мени Твое́м возра́дуетася.

Внеза́пу ученицы́,/ премене́ние ви́девше оде́жды/ и всего́ телесе́ Твоего́, Сло́ве,/ ни́цы па́дше,/ поя́ху.

Сла́ва, и ны́не, глас 4:

На горе́ высо́це преобра́жся, Спас,/ верхо́вныя име́я ученики́,/ пресла́вно облиста́л есть,/ пока-

зу́я, я́ко высото́ю добродете́лей облиста́вше,/ и Боже́ственней сла́ве сподо́бятся./ Глаго́лющии со Христо́м Моисе́й и Илия́ пока́зоваху,/ я́ко живы́ми и ме́ртвыми облада́ет/ и И́же дре́вле зако́ном и про́роки глаго́лавый есть Бог,/ Ему́же и глас Оте́ч из о́блака све́тла послу́шествоваше, глаго́лющий:/ Того́ послу́шайте,/ И́же Крестом а́да плени́вша/ и ме́ртвым да́рующа живо́т ве́чный.

Тропа́рь, глас 4:

Му́ченик Твой, Го́споди, Евпл/ во страда́нии свое́м вене́ц прия́т нетле́нный от Тебе́, Бо́га на́шего:/ име́яй бо кре́пость Твою́,/ мучи́телей низложи́,/ сокруши́ и де́монов немощны́я де́рзости./ Того́ моли́твами/ спаси́ ду́ши на́ша.

Сла́ва, и ны́не, пра́здника, глас 7:

Преобрази́лся еси́ на горе́, Христе́ Бо́же,/ показа́вый ученико́м Твои́м сла́ву Твою́,/ я́коже можа́ху,/ да возсия́ет и нам, гре́шным,/ Свет Твой присносу́щный/ моли́твами Богоро́дицы,/ Светода́вче, сла́ва Тебе́.

НА У́ТРЕНИ

По 1-й стихоло́гии седа́лен, глас 4.

Подо́бен: Удиви́ся Ио́сиф:

На горе́ Фаво́рстей преобрази́лся еси́, Бо́же,/ посреди́ Илии́ и Моисе́я прему́дрых со Иа́ковом, и Си́моном, и Иоа́нном./ Петр же, сый ту, сия́ Тебе́ глаго́лаше:/ добро́ есть зде сотвори́ти три се́ни/ еди́ну Моисе́ю, и еди́ну Илии́, и еди́ну Тебе́, Влады́це Христу́./ И́же тогда́ сим Свет Твой возсия́вый, просвети́ ду́ши на́ша.

Сла́ва, и ны́не, то́йже.

По 2-й стихоло́гии седа́лен, глас то́йже.

Подо́бен: Яви́лся еси́ днесь:

Пра́здник пресве́тел Влады́чень прииде́,/ приидите́ вси, на го́ру, у́мно предочи́стившеся, взы́дем Фаво́рскую,/ Христа́ ви́дети.

Сла́ва, и ны́не, то́йже.

Кано́н пра́здника со ирмосо́м на 8. Твори́ние кир Космы́, глас 4.

Песнь 1

Ирмо́с: ***Ли́цы израи́льтестии,/ невла́жными стопа́ми/ понт Черны́й и вла́жную глубину́ прогна́вше,/ вса́дники триста́ты враги́ ви́дяще в ней погруже́ны,/ с весе́лием поя́ху:/ поим Бо́гу на́шему, я́ко просла́вися.***

Глаго́лы живо́тныя другом Христо́с/ и о Божественнем наказу́я Ца́рствии, рече́:/ во Мне Отца́ позна́йте;/ Све́том я́ко облиста́я непристу́пным, в ра́дости пою́ще:/ поим Бо́гу на́шему, я́ко просла́вися.

Си́лою язы́к облече́теся, дру́зи ученицы́,/ чу́дни же бу́дете в бога́тстве их, я́ко сла́вы напо́лнитеся,/ я́ко явлю́ся светле́е со́лнца, облиста́я в ра́дости пою́щих:/ поим Бо́гу на́шему, я́ко просла́вися.

Днесь Христо́с, на горе́ Фаво́рстей просия́в я́сно Божественною заре́ю,/ я́коже обеща́ся, ученико́м обнажи́ зрак,/ светоно́сныя же напо́лнившеся Божественныя зари́, в ра́дости поя́ху:/ поим Бо́гу на́шему, я́ко просла́вися.

Ин кано́н свята́го на 4, его́же краегране́сие: Сла́внаго Е́впла благоче́стно восхваля́ю. Твори́ние Ио́сифово, глас 4.

Песнь 1

Ирмо́с: ***Триста́ты кре́пкия,/ Рожде́йся от Де́вы,/ безстра́стия во глубине́/ души́ трича́стное потопи́, молю́ся,/ да Тебе́, я́ко в тимпа́не,/ во умерщвле́нии телесе́/ побе́дное воспою́ пе́ние.***

Ору́жием Креста́ до́бре преплы́в, вшел еси́ в приста́нище жи́зни,/ в не́мже ра́достно водворя́яся, сла́вне,/ уста́ви се́рдца моего́ многомяте́жное волне́ние,/ ти́хо сла́вити па́мять твою́.

Всесве́тлая звездо́, добродете́льными учи́ении озаря́я ве́рныя,/ возсия́л еси́, му́дре, честне́й тве́рди, Е́впле, церко́вней/ и мрак отгна́л еси́ де́монский си́лою духо́вною.

Вжиля́ем, му́дре, Божественною си́лою,/ дерзнове́нным по́мыслом, Бо́га, от Бо́га рожде́ннаго, проповедал еси́,/ распя́тие во́лею претерпе́вшаго и сме́ртию смерть разо́ршаго.

Да подви́жатся к твоему́ хвале́нию вся́ка уста́,/ я́ко из уст вра́жиих Божественными уче́нии,

Богоно́се, исхи́тил еси́,/ вся, благопокóрно прие́мшия словеса́ твоя́, страстоно́сче Христо́в до́блественне.

Богоро́дичен: Уясни́в Твою́ Христо́с утро́бу светоно́сную сни́тием стра́шным,/ я́ко со́лнце, Чи́стая, су́щим в ми́ре возсия́,/ реша́ многобо́жия мглу те́мную и просвеща́я ми́ра концы́.

Песнь 3

Ирмо́с: *Лук си́льных изнемо́же,/ и немощству́ющии препоя́сашася си́лою,/ сего́ ра́ди утверди́ся в Го́споде се́рдце мое́.*

Во всего́ Ада́ма обле́кся, Христе́,/ очерне́вшее, измени́в, просвети́л еси́ дре́вле естество́/ и измене́нием зра́ка Твоего́ богосоде́лал еси́.

Столпо́м огнезра́чным и о́блаком дре́вле/ И́же в пусты́ни Изра́иля веды́й,/ днесь на горе́ Фаво́рстей неизрече́нно во све́те Христо́с просия́.

Ин

Ирмо́с: *Я́ко неплоды́ роди́ от язы́к Це́рковь,/ и мно́гое в ча́дех изнемо́же со́нмище,/ чу́дному Бо́гу на́шему возопии́м:/ Свят еси́, Го́споди.*

Себе́ сама́го изда́л еси́, я́ко а́гнец,/ во́лею закла́тися хотя́ за Христа́,/ тебе́ ра́ди во́лею обнища́вшаго и закла́вшася, Е́впле всеблаже́нне.

Заколе́ние непоро́чно, благово́нна же́ртва/ и приноше́ние соверше́нно принесся еси́ Бо́гу, ра́достно, блаже́нне, вопия́:/ Свят еси́, Го́споди.

Зако́ны утвержда́емь Ева́нгельскими, Богому́дре,/ посреди́ муже́й беззако́нных предста́л еси́, зовы́й я́ве:/ не и́щущим обрето́хся, обличи́ти сих злоче́стие.

Богоро́дичен: Бог, посреди́ Тебе́ всели́вся,/ ника́ко де́вства Твоего́ ключа́ поколеба́, Чи́стая,/ Его́же приле́жно моли́, утверди́ти вся, пою́щия Тя.

Конда́к свята́го, глас 1.

Подо́бен: Лик а́нгельский:

Зако́ны Христо́вы в руку́ обнося́,/ предста́л еси́, вопия́ врагом, в по́двизе:/ самозва́н есмь страда́льчествовати тверде́йши./ Те́мже, приклони́в ра́достно вы́ю твою́,/ подъя́л еси́ усече́ние мече́м,/ сконча́вый тече́ние твое́.

Седа́лен, глас 1.

Подо́бен: Гроб Твой, Спа́се:

Ору́жием Креста́ до́бре преплы́в,/ вшел еси́ в приста́нище ти́хо Небе́сных жили́щ,/ в не́мже водворя́яся,/ творя́щим твою́ па́мять моле́бную твои́х по́двиг днесь, моли́ся Зижди́телю,/ изба́витися от вся́кия ну́жды и скорбе́й.

Сла́ва, глас 4:

Христо́вых та́ин досто́ин бысть, Богому́дре Е́впле,/ возсия́л еси́ блиста́нием Боже́ственнаго Ду́ха,/ блазнь* всю до конца́ потреби́л еси́,/ тем страда́нием зми́я победи́./ Но я́ко же́ртва прия́тна принесе́ся Творцу́,/ сего́ ра́ди вопие́м ти:/ моли́ Христа́ Бо́га о всех нас.

И ны́не, пра́здника, глас то́йже.

Подо́бен: Удиви́ся Ио́сиф:

Непристу́пною Твое́ю, Христе́, сла́вою Боже́ственнаго Твоего́ Све́та, преобра́жся,/ Твоя́ облиста́л еси́ Боже́ственныя ученики́, Иоа́нна, и Петра́, и Иа́кова,/ ужаси́л еси́ тех Боже́ственною благода́тию./ Глас же Оте́ч, возлю́бленнаго Сы́на свиде́тельствующ, слы́шаша/ и ви́деша лица́ Твоего́ сла́ву, Спа́се./ Йже всех, Сло́ве, спасти́ хотя́, просвети́ ду́ши на́ша.

Песнь 4

Ирмо́с: *Услы́шах сла́вное смотре́ние Твое́, Христе́ Бо́же,/ я́ко роди́лся еси́ от Де́вы,/ да от ле́сти изба́виши зову́щия:/ сла́ва си́ле Твое́й, Го́споди.*

Зако́н в Сина́и писа́нием вообража́я, Христе́ Бо́же,/ во о́блаце, и огни́, и мра́це, и в ви́хре яви́лся еси́ носи́м:/ сла́ва си́ле Твое́й, Го́споди.

Да уве́риши сла́вное строе́ние Твое́, Христе́ Бо́же,/ я́ко Сый пре́жде век и То́йже на о́блаце восхожде́ние положи́вый,/ на Фаво́ре неизрече́нно просия́л еси́.

Соглаго́люще, предстоя́ху раболе́пно Тебе́, Влады́це Христу́,/ к ни́мже па́рою огня́ и мра́ка и то́нким хла́дом бесе́довал еси́:/ сла́ва си́ле Твое́й, Го́споди.

---

* блазнь — заблуждение

Возвеща́ху сла́вное Креста́ ра́ди Твоего́, на Фаво́р прише́дше,/ и́же во огни́ Тя и купине́ дре́вле предви́девый Моисе́й/ и взя́тый на колесни́це о́гненней Илия́, Христе́.

Ин

Ирмо́с: ***Любве́ ра́ди, Ще́дре, Твоего́ о́браза,/ на Кресте́ Твое́м стал еси́,/ и раста́яшася язы́цы:/ Ты бо еси́, Человеколю́бче,/ кре́пость моя́ и хвале́ние.***

Храм одушевле́н Тро́ицы Пресвяты́я я́ко вои́стинну яви́лся еси́/ и хра́мы и́дольския, Е́впле, низложи́л еси́ору́жием ве́ры.

Наслажда́яся добро́тою Боже́ственною, Е́впле,/ ра́ны, и боле́зни, и вся́кия му́ки, блаже́нне, преоби́дел еси́/ и, ра́дуяся, пострада́л еси́.

Высокому́дренное се́рдце Паламни́ово,/ смири́вся, Богому́дре, смири́л еси́, му́чениче,/ и к Вознесшему челове́ки возше́л еси́.

Распаля́емь ре́вностию Влады́ки,/ вся́ку лесть, му́чениче, запали́л еси́ вои́стинну/ и к муче́нию усе́рдно отлучи́лся еси́.

Богоро́дичен: Мо́лят бога́тии лю́дие Твои́ Тя ро́ждшую Отрокови́цу,/ обогати́вшаго всех Боже́ственными разуме́нии, Христа́ Бо́га на́шего.

Песнь 5

Ирмо́с: ***От све́та пресеки́й перворо́дный свет,/ я́ко во све́те дела́ пою́т Тя, Христе́, Соде́теля,/ во све́те Твое́м пути́ на́ша напра́ви.***

Пред лице́м Твои́м го́ры уклони́шася,/ свет бо и пред нога́ми неботе́чныя лучи́, Христе́, со́лнца прии́де,/ зрак зе́млен я́ко прия́ти благоволи́л еси́.

Се Спас,—/ вопия́ху Моисе́й и Илия́ ученико́м,/ на горе́ свяще́й Фаво́рстей оглаша́емым,—/ Христос, Его́же дре́вле провозвести́хом Су́щаго Бо́га.

Неизме́нное естество́, челове́ческому приме́шся,/ оби́льно невеще́ственнаго Божества́ Свет/ изобнажи́в апо́столом, неизрече́нно возсия́.

Тя, присносу́щное сия́ние, во Оте́честей славе/ ученицы́ я́ко ви́девше возсия́вша, Христе́, Тебе́ вопия́ху:/ во све́те Твое́м пути́ на́ша напра́ви.

Ин

Ирмо́с: ***Нечести́вии не у́зрят сла́вы Твоея́, Христе́,/ но мы Тя, Единоро́дне,/ Оте́ческия сла́вы***

Сия́ние Божества́, / от но́щи у́тренююще, / воспева́ем Тя, Человеколю́бче.

Весь манове́нии Боже́ственными просве́щся и му́жеством укре́пльcя, / я́ко лев изря́ден, ты к суди́щу, наде́яся, поте́кл еси́, / злоче́стие побежда́я.

Дае́т тебе́ безпеча́льную жизнь Изба́витель, / за Него́же смерть го́рькую, страстоно́сче сла́вне, претерпе́вшему, / и с ли́ки причита́ет тя му́ченик до́бльствовавша.

Преклони́л еси́ вы́ю твою́ усе́рдным по́мыслом / и, во главу́ усе́чен, Христу́ ясне́е и чисте́е прибли́жился еси́, преподо́бне, / наслажда́яся обоже́ния.

Богоро́дичен: Вы́шши яви́лася еси́ А́нгел вои́стинну, / А́нгелов Творца́ па́че ума́ ро́ждши, / просла́вльшаго святы́я му́ченики, Пресвята́я Ма́ти Де́во.

Песнь 6

Ирмо́с: *Внегда́ скорбе́ти ми, / возопи́х ко Го́споду, / и услы́ша мя Бог спасе́ния моего́.*

Сия́ния па́че со́лнца Свет ясне́йший, Спас, просия́в на Фаво́ре, / нас просвети́л есть.

Возше́д на го́ру Фаво́рскую, преобрази́лся еси́, Христе́, / и, лесть всю омрачи́в, нас просвети́л еси́.

Тя Бо́га позна́вше сла́внии апо́столи, / на Фаво́ре же, Христе́, уди́вльшеся, коле́на преклони́ша.

Ин

Ирмо́с: *Приидо́х во глубины́ морски́я, / и потопи́ла мя есть бу́ря мно́гих грехо́в, / но, я́ко Бог, из глубины́, возведи́ живо́т мой, Многоми́лостиве.*

Точа́ кровь, предста́л еси́ твоему́ Подвигополо́жнику, до́блий Е́впле Богому́дре, / и от Него́ венцы́ прия́л еси́ побе́ды, ра́дуяся.

Стал еси́ пред суди́щем му́жески, / Влады́чния зако́ны рука́ми твои́ми, Е́впле, держа́ / и я́вственно беззако́нныя, преподо́бне, облича́я усе́рдно.

Мук мно́жества не убоя́вся, ни ужа́сся меча́, / и́стину ты на суди́щи мучи́телей благоче́стно пропове́дал еси́ / и лесть умертви́л еси́.

Богоро́дичен: О, чу́до пресла́вно! / Ка́ко ражда́еши, иску́са му́жеска не позна́вши? / Ка́ко же пита́еши, Де́во Ма́ти, Пода́теля вои́стинну млека́ / и Пита́теля всея́ тва́ри?

Конда́к пра́здника, глас 7:

На горе́ преобрази́лся еси́,/ и я́коже вмеща́ху ученицы́ Твои́,/ сла́ву Твою́, Христе́ Бо́же, ви́деша,/ да егда́ Тя у́зрят распина́ема,/ страда́ние у́бо уразуме́ют во́льное,/ ми́рови же пропове́дят,/ я́ко Ты еси́ вои́стинну О́тчее сия́ние.

И́кос:

Восста́ните, лени́вии, и́же всегда́ ни́зу пони́кшии в зе́млю души́ мое́я по́мыслы,/ возми́теся и возвы́ситеся на высоту́ Боже́ственнаго восхожде́ния./ Притеце́м к Петру́ и к Зеведе́евым/ и вку́пе со о́неми Фаво́рскую го́ру дости́гнем,/ да ви́дим с ни́ми сла́ву Бо́га на́шего, глас же усли́шим,/ его́же свы́ше слы́шаша и пропове́даша О́тчее сия́ние.

Песнь 7

Ирмо́с: ***Авраа́мстии иногда́ в Вавило́не о́троцы/ пе́щный пла́мень попра́ша,/ пе́сньми взыва́юще:/ оте́ц на́ших Бо́же, благослове́н еси́.***

Облиста́вшеся Све́том непристу́пныя сла́вы на Фаво́рстей горе,/ апо́столи Христу́ вопия́ху:/ оте́ц на́ших Бо́же, благослове́н еси́.

Сия́нием Боже́ственнаго шу́ма, и росода́тельным о́блаком, Христе́,/ и заре́ю Твое́ю наслажда́еми, апо́столи пояху:/ оте́ц на́ших Бо́же, благослове́н еси́.

В непристу́пном Све́те, я́ко ви́де Тя Петр,/ на Фаво́рстей горе́ облиста́вша, Христе́, возопи́:/ оте́ц на́ших Бо́же, благослове́н еси́.

С Нача́льником жи́зни Христо́м су́ще, де́ти Зеведе́евы,/ я́ко испусти́ зра́ка Свет, возгреме́ша:/ оте́ц на́ших Бо́же, благослове́н еси́.

Ин

Ирмо́с: ***Ю́ноши три в Вавило́не,/ веле́ние мучи́телево на бу́йство прело́жше,/ посреде́ пла́мене вопия́ху:/ благослове́н еси́, Го́споди,/ Бо́же оте́ц на́ших.***

Ка́плющи твоя́ кровь на зе́млю,/ угаси́ огнь пре́лести, всеблаже́нне,/ Христо́ву же Це́рковь бога́тно напои́ла есть,/ благоче́стно воспева́ющую тя.

Имéя мýдрость крéпку и непоколеби́м пóмысл,/ прéлесть потря́сл еси́/ и предстоя́щия лжи нелóжными обличи́л еси́ учéнии, Éвпле всемýдре.

Дверь тебé рáйская, Éвпле, мýчениче Христóв, отвéрзеся, блажéнне,/ укрáшена ви́девши Божéственным страдáнием и побéдным венцéм.

Ýглем Божéственным очи́стив, мýчениче, дýшу,/ ýглие погаси́л еси́ многобóжия, зовы́й:/ благословéн еси́, Гóсподи, Бóже отéц нáших.

Богорóдичен: Твою́ Божéственную утрóбу пещь пéрсская вообрази́, Пренепорóчная,/ спасáет ю́ноши неопáльны, взывáющи:/ Гóсподи, Бóже отéц нáших, благословéн еси́.

Песнь 8

Ирмóс: *В Вавилóне óтроцы,/ Божéственною распалáеми рéвностию,/ мучи́теля и плáмене прещéние мýжески попрáша/ и, посредé огня́ ввéржени, орошáеми, поя́ху:/ благослови́те, вся делá Госпóдня, Гóспода.*

Мановéнием вся нося́й, ногáми пречи́стыми на гóру взы́де Фавóрскую Христóс,/ на нéйже пáче сóлнечныя лучи́ облистá лицéм,/ и́же закóну старéйшия и благодáти показá пою́щия:/ благослови́те, вся делá Госпóдня, Гóспода.

Непристýпною слáвою на горé я́влься неизречéнно Фавóрстей,/ неодержи́мый и незаходи́мый Свет, Óтчее сия́ние,/ тварь уясни́в, человéки обожи́, пою́щия:/ благослови́те, вся делá Госпóдня, Гóспода.

Священнолéпно стоя́ще Моисéй же и Илия́ на горé Фавóре,/ Божéственныя начертáние я́сно ипостáси ви́девше,/ Христá, во Отéчестей облистáвша слáве, воспевáху:/ благослови́те, вся делá Госпóдня, Гóспода.

И́же во зрáце Божéственнаго рáди явлéния лицé прослáвися иногдá Моисéово,/ Христóс же, я́ко ри́зою, Свéтом и слáвою одевáется,/ Свéта бо самодéтелен Сый, озаря́ет пою́щия:/ благослови́те, вся делá Госпóдня, Гóспода.

От светорóдна óблака Христá ученицы́ объя́та зря́ще на Фавóре/ и ни́цы на зéмлю пáдше, ум

просве́щше,/ со Отце́м Сего́ поя́ху и Ду́хом:/ благослови́те, вся дела́ Госпо́дня, Го́спода.

Ин

Ирмо́с: *Изба́вителю всех, Всеси́льне,/ посреде́ пла́мене благоче́ствовавшия,/ снизше́д, ороси́л еси́/ и научи́л еси́ пе́ти:/ вся дела́, благослови́те, по́йте Го́спода.*

Недуго́в вся́ческих очище́ние и духо́в лю́тых прогоне́ние твоя́ суть мо́щи,/ я́же обступи́вше, вопие́м:/ благослови́те, вся дела́ Госпо́дня, Го́спода.

О тебе́ ве́рных собо́р возра́довася,/ ко Христу́ тя ходата́я стяжа́в,/ и моли́твенника те́пла, и предста́теля, всеблаже́нне Е́впле диа́коне,/ святы́х А́нгел собесе́дниче.

Сошедшеся, почерпи́те, челове́цы,/ недуго́в разли́чных исцеле́ние от ра́ки му́ченика и возопи́йте ве́рою:/ благослови́те, вся дела́ Госпо́дня, Го́спода.

Богоро́дичен: Украси́ся, Чи́стая Всенепоро́чная, па́че вся́каго а́нгельскаго благоле́пия,/ Творца́ ро́ждши челове́ков и А́нгелов./ Ему́же пое́м:/ благослови́те, вся дела́ Госпо́дня, Го́спода.

Песнь 9

Ирмо́с: *Рождество́ Твое́ нетле́нно яви́ся:/ Бог из боку́ Твое́ю про́йде,/ я́ко Плотоно́сец яви́ся на земли́/ и с челове́ки поживе́./ Тя, Богоро́дице, тем вси велича́ем.*

Ужа́сни но́вым светоли́тием внеза́пу ученицы́ осве́щшеся, друг дру́га зря́ху,/ уди́вльшеся же и к земли́ прекло́ньшеся,/ Тебе́, Влады́це всех, покло-ни́шася.

Шум из о́блака посыла́шеся богогла́сен, известву́я чу́до:/ Оте́ц бо Све́тов,— Сей есть Сын Мой возлю́бленный,— апо́столом вопия́ше:/ Того́ послу́шайте.

Но́вая ви́девше и пресла́вная, глас Оте́ческий внуши́вше,/ на Фаво́ре Словесе́ слуги́, изображе́ние Первообра́знаго,/ Сей есть,— вопия́ху,— Спас наш.

О́бразе непреме́нный Су́щаго, недви́жиме, печа́ть неизме́нна,/ Сы́не, Сло́ве, му́дросте и мы́шце,

десни́це Вы́шняго, Си́ло,/ Тя воспева́ем со Отце́м же и Ду́хом.

Ин

Ирмо́с: *Е́ва у́бо недугом преслуша́ния/ кля́тву всели́ла есть;/ Ты же, Де́во Богоро́дице,/ прозябе́нием чревоноше́ния ми́рови Благослове́ние процвела́ еси́./ Тем Тя вси велича́ем.*

Ви́дети сподо́бився войстинну, пребога́те, да́льная,/ тебе́ жела́емое стяжа́л еси́ жела́ние,/ я́ко дости́г са́мое жела́нных соверше́ние,/ жела́ния твоего́ я́ве прехо́д, Е́впле, диа́коне досточу́дне.

Я́ко ски́петр, держа́ Крест, блаже́нне, руко́ю твое́ю,/ багряни́цу, ю́же от кровей свяще́нных твои́х омочи́л еси́, све́тло обложе́н,/ Христу́ Царю́ ны́не предстои́ши,/ Е́впле, диа́коне досточу́дне.

Днесь Ката́нии честна́я митропо́лия, храни́теля тоя́ изря́дна тя стяжа́вши,/ пра́зднует, Боже́ственное соверша́ющи твое́ страда́ние,/ со все́ми епа́рхиями и гра́ды,/ ю́же снабди́ши твои́ми мольба́ми.

Со́лнце всесве́тло я́ве был еси́/ и к сия́нию пресели́лся еси́, му́чениче, Боже́ственному,/ прича́стием обожа́емь Боже́ственным, блаже́нне,/ и ны́не просвеща́еши пою́щия твое́ светоно́сное страда́ние.

Богоро́дичен: Све́та луча́ми, е́же в Тебе́, Богонево́сто, ду́шу мою́ просвети́,/ лежа́щую в ро́ве поги́бели возста́ви,/ враги́ разража́ющи, оскорбля́ющия при́сно се́рдце мое́/ и к страсте́м пореваю́щия мя.

Свети́лен пра́здника:

Све́те неизменный, Сло́ве, Све́та Отца́ нерожде́нна, в явле́ннем све́те Твое́м,/ днесь на Фаво́ре Свет ви́дехом Отца́, Свет и Ду́ха,/ Све́том наставля́ющаго всю тварь.

Сла́ва, и ны́не, то́йже.

На стихо́вне стихи́ры, глас 2.

Подо́бен: Д о́ме Евфра́фов:

Ра́дуется тро́ица/ Боже́ственных апо́стол,/ я́же Тро́ицу ви́де,/ по существу́ Еди́наго,/ на горе́ Фаво́рстей.

Стих: Твоя́ суть небеса́,/ и Твоя́ есть земля́.

Бла́гоже тебе́, Фаво́ре,/ и́же пе́рвее мра́чный:/ Све́та бо сподо́бился еси́,/ не чу́вственнаго со́лнца,/ но Вы́шния све́тлости.

Стих: Фаво́р и Ермо́н/ о И́мени Твое́м возра́дуетася.

Све́том у́бо/ Твоего́ лица́ осия́вшеся,/ ученицы́ Твои́, Спа́се,/ не терпя́ще зари́,/ на зе́млю внеза́пу паде́ша.

Сла́ва, и ны́не, глас и подо́бен то́йже:

Глас же Оте́ч/ с Небесе́ слы́шан бысть:/ Сей есть,—вопию́щий,—/ Сын возлю́бленный Мой,/ Того́ вси послу́шайте.

НА ЛИТУРГИ́И

Блаже́нны пра́здника, обои́х кано́нов песнь 6-я со ирмосо́м на 6.

Святой мученик и архидиакон Евпл пострадал в 304 году в правление императоров Диоклитиана (284—305) и Максимиана (284—305), воздвигнувших гонения на христиан. Он был архидиаконом в городе Катаны на острове Сицилия. Усердно исполняя диаконское служение, святой Евпл постоянно проповедовал истинную веру. Он всегда имел с собой Евангелие и, ходя из дома в дом, читал людям о чудесах Господа Иисуса Христа. Однажды в Катану явился отряд язычников для выявления тайных христиан. На святого Евпла донесли, и он был взят под стражу. После того, как он отказался поклониться языческим идолам, его подвергли жестоким пыткам. Тело мученика строгали железными гребнями, а кости перебили молотом.

Ни тяжкие муки, ни лукавые посулы всяческих земных благ, если он отречется от Христа, не смогли поколебать твердости исповедника. Тогда мучители решили подвергнуть его медленной смерти от голода и жажды. Страдальца заключили в тюрьму и запечатали дверь. Через семь дней, почувствовав нестерпимую жажду, святой стал усердно молиться к Богу, и внезапно в темнице появился водный источник. Когда через некоторое время сюда вошли воины, то увидели, что темница полна воды, которая исчезла по мановению руки мученика. Увидев, что святой жив, градоначальник-язычник повелел отсечь ему уши, а затем и голову. На месте казни перед смертью святой Евпл вновь проповедовал Евангелие. Его останки были благоговейно погребены христианами, при гробнице святого мученика происходило множество исцелений.

Святы́х преподобному́ченико́в Фео́дора и Васи́лия, в Бли́жних пеще́рах почива́ющих

НА ВЕЧЕ́РНИ

Блаже́н муж: 1-й антифо́н. На Го́споди, воззва́х: стихи́ры преподо́бному Фео́дору, глас 6.

Подо́бен: Все отло́жше:

Все собра́л еси́ тле́нное сокро́вище, / и, Христо́ву после́дуя рече́нию, / о́тче наш Фео́доре блаже́ннейший, / разда́л еси́ то тре́бующим, / и сих рука́ми внесл еси́ на ме́сто некра́домо, / отноду́же све́том благода́ти обогати́вся, / просия́л еси́ в ми́ре, а́ки со́лнце; / и ны́не предстоя́ со дерзнове́нием Влады́це, / све́тлых твои́х дарова́ний луча́ми просвети́ пою́щия па́мять твою́.

Жела́я у́мное восприя́ти бога́тство, / о чу́вственнем не ради́л еси́, / е́же преда́в в ру́ки ни́щих, / сам изво́лил еси́ в нищете́ обнища́вшему нас ра́ди Христу́ после́довати, / и, Того́ крест на ра́мо воспри́емь, / те́сный путь проше́л еси́, / и по кончи́не блаже́нней простра́нная места́ насле́довал еси́, / иде́же со А́нгелы водворя́яся, / моли́ о восхваля́ющих тя, Фео́доре преблаже́нне.

Вся оста́вль кра́сная сего́ ми́ра, / и́ноческий о́браз воспри́емь ра́достно / и в нем до́бре подвиза́вся, / в те́мную всели́лся еси́ пеще́ру, / иде́же мно́гим воздержа́нием и труды́ плоть свою́ ду́хови покори́л еси́ / и, уязви́в уязвля́ющаго тя супоста́та, / прогна́л еси́ того́ кре́стнымору́жием. / И ны́не во све́те живы́й непристу́пнем, / помяни́ и нас, пра́зднующих честно́е твое́ преставле́ние.

И́ны стихи́ры преподо́бному Васи́лию, глас 4.

Подо́бен: Дал еси́ зна́мение:

Зако́н, и́же в писа́нии, исполня́я, / преподо́бне Васи́лие, / стяжа́в любо́вь к Бо́гу, / возлюби́л еси́ и бли́жняго, я́ко сам себе́, / и того́ утверди́л еси́, блаже́нне, / не поколеба́тися от неви́димаго вра-

га́,/ на́ньже дарова́ тебе́ кре́пость Иису́с Человеколю́бец/ и Спас душ на́ших.

Имы́й во усте́х, преблаже́нне,/ со́лию благода́ти сло́во растворе́нно,/ согни́вшееся сребролю́бием се́рдце утверди́л еси́ в добростоя́ние па́ки,/ кры́ющагося же зми́я яви́л еси́ ко́зни/ и прогна́л того́ дале́че о И́мени Христо́ве,/ Его́же устраша́ются проти́вныя си́лы.

Тве́рдыя любве́ сою́зом связа́вшеся, преблаже́нии отцы́,/ обрето́стеся ещё в жи́зни сей а́ки град тверд,/ его́же не возмого́ша ле́стнии подкопа́ти лю́таго велиа́ра служи́телие/ и, претво́ршеся в бе́гство, я́звеннии паде́ша,/ вы же воспе́сте во хвале́нии:/ си́ла на́ша и кре́пость Иису́с Человеколю́бец/ и Спас душ на́ших.

Сла́ва, глас 6:

Треблаже́ннии отцы́,/ до́блии ору́жницы Христо́вы,/ вы глаго́лом непреста́нныя моли́твы,/ воспри́емше щит несумне́нныя ве́ры,/ упова́нием же на Бо́га препоя́савшеся,/ победи́ли есте́ де́монския полки́/ и, в кро́ви муче́ний ва́ших ри́зы испра́вше*,/ внидо́сте в Черто́г Небе́сный,/ отню́дуже и нас не забу́дите,/ но ущедрите ны,/ прося́ще нам у Христа́ Бо́га ми́ра и ве́лия ми́лости.

И ны́не, пра́здника.

Вход. Проки́мен дне. И чте́ния 3 преподо́бническая (*зри страни́цы 113—115*).

На стихо́вне стихи́ры, глас 2.

Подо́бен: Егда́ от Дре́ва:

Егда́ благода́ть Ду́ха Пресвята́го/ огне́м те́плыя любве́ к Бо́гу/ распали́ твое́ се́рдце, преподо́бне,/ тогда́, вся презре́в кра́сная ми́ра сего́/ и Влады́чним стопа́м после́дуя,/ те́сный в жи́зни сей изво́лил еси́ путь ше́ствовати,/ крест Христо́в на ра́му нося́,/ и долготерпе́нием вшел еси́ в простра́нная места́,/ отню́дуже и нас не забу́ди,/ ве́рою блажа́щих твою́ честну́ю па́мять, Васи́лие.

Стих: Восхва́лятся преподо́бнии во сла́ве/ и возра́дуются на ло́жах свои́х.

---

* испра́вше — очистивше, освятивше

Бе́гая молвы́ и мяте́жа, / пленя́ющаго ум челове́ческий в напа́сти, / вся отве́рг, преблаже́нне, / на безмо́лвное отше́л еси́ ме́сто, / в те́мную всели́вся пеще́ру, / и ту сотвори́л еси́ а́ки рай не́кий прекра́сен, / мно́гими же труды́ в ней пожи́в, / неви́димыя враги́ одоле́л еси́ / и А́нгелом собесе́дник показа́лся еси́. / И ны́не с ни́ми Влады́це Христу́ предстоя́, / моли́ и о нас, свя́те Фео́доре, / да изба́вимся от вся́кия молвы́ и напа́сти.

Стих: Честна́ пред Го́сподем / смерть преподо́бных Его́.

Ле́ствицу ви́дяще, отцы́ свяще́ннейшии, / от горы́ святы́я Пече́рския к небеси́ утвержде́нну, / на не́йже Бо́жия Ма́ти положи́ Свое́ селе́ние, / и а́нгельстии ли́цы со святы́ми по ней к Небеси́ восхожда́ху, / тех стопа́м после́довали есте́, а́ки безпло́тни, / и, возше́дше ве́дением и дея́нием, / ны́не предстоите́ Свяще́й Тро́ице, / иде́же помяни́те и нас, покланя́ющихся моще́м ва́шим, преблаже́нии.

Сла́ва, глас 1:

Мно́гими по́двиги просия́вше в ми́ре, / святи́и му́ченицы, Фео́доре чу́дне с Васи́лием доблему́дрым, / преиспещре́нною ри́зою оде́ястеся / и живете́ ны́не во све́те присносу́щнем, / отно́дуже прини́кше на земна́я, / све́тлых дарова́ний ва́ших луча́ми / нас, во тьме жития́ сего́ бе́дствующих, просвети́те / и испроси́те от Христа́ Бо́га ве́лию ми́лость.

И ны́не, пра́здника.

Тропа́рь, глас 1:

Сою́зом любве́ связа́вшеся, преподо́бнии, / всяк сою́з ко́зней вра́жиих попра́сте, / страда́ние же и смерть непови́нне / от сребролюби́ваго кня́зя претерпе́сте до́бле, / тем мо́лим вас, вку́пе пожи́вших / и венцы́ мучи́ения прие́мших, / моли́теся Го́сподеви о нас, / я́ко да во мно́зей любви́, ве́ре и наде́жди до́бре пожи́вше, / всегда́ ублажа́ем вас, / Фео́доре и Васи́лие добропобе́днии.

Сла́ва, и ны́не, пра́здника.

НА У́ТРЕНИ

На Бог Госпо́дь: тропа́рь пра́здника два́жды. Сла́ва, преподо́бным. И ны́не, пра́здника.

По 1-м стихосло́вии седа́лен, глас 1.

Подо́бен: Гроб Твой, Спа́се:

До́брую дво́ицу преблаже́нных оте́ц, прииди́те, лю́дие, пе́сньми почти́м:/ си́и бо, мно́го искуше́ни бы́вше, чисте́е зла́та яви́шася в ми́ре/ и ны́не, Престо́лу Влады́чню предстоя́ще,/ во мно́гих напа́стех бе́дствующим посо́бствуют,/ да прии́мут от всех искуше́ний свобожде́ние.

Сла́ва, и ны́не, пра́здника или́ Богоро́дичен:

Ми́ру всему́ Ско́рая Помо́щнице и обурева́емым ти́хое приста́нище,/ нас, вла́ющихся самохо́тных страсте́й волна́ми,/ приведи́ в тишину́ ско́рую бла́гости Твоея́/ и изба́ви от бед пою́щих Ти:/ ра́дуйся, всех ра́досте и спасе́ние.

По 2-м стихосло́вии седа́лен, глас 4.

Подо́бен: Яви́лся еси́:

Мно́гими по́ты потруди́вшеся и муче́ние непови́нне прие́мше, отцы́ богому́дрии,/ прейдо́сте на ме́сто упокое́ния,/ иде́же со А́нгелы лику́юще, моли́те Всещедраго Влады́ку/ прия́ти и нам отра́ду, от враго́в стра́ждущим:/ мы бо есмы́ ча́да ва́ша и о́вцы слове́сныя учёний ва́ших.

Сла́ва, и ны́не, пра́здника или́ Богоро́дичен:

Яви́ся нам в час сей, Пречи́стая Де́во,/ и, приноси́мыя Тебе́ мольбы́ прие́мши, донеси́ Сы́ну Твоему́,/ Его́же носи́ла еси́ на руку́ ма́терню,/ прося́щи нам грехо́в разреше́ния;/ мы бо есмы́ рабы́ Твои́,/ иму́щии Тя Ско́рую Предста́тельницу и Моли́твенницу о душа́х на́ших.

По полиеле́и седа́лен, глас 8:

Вертогра́д заключе́нный Бо́жия Ма́тере/ израсти́ нам два цветца́ неувяда́емыя, Фео́дора и Васи́лия, до́блия му́ченики,/ и́мижде и́ночествующии ра́дости исполня́ются и чу́дная оби́тель облагоуха́ется;/ сих лю́дие хвала́ми почита́ют, прие́млюще от мощей их исцеле́ние/ и иму́ще их к Бо́гу те́плыя моли́твенники.

Сла́ва, и ны́не, пра́здника или́ Богоро́дичен:

Те́плая Предста́тельнице су́щим в ско́рбех и гре́шником Споручнице, Чи́стая Де́во,/ не пре́зри слез и воздыха́ния на́шего,/ но преклони́ся на человеколю́бную Твою́ бла́гость/ и спаси́ рабы́ Твоя́ от всех прило́гов бесо́вских и обстоя́ний.

Степе́нна, 1-й антифо́н 4-го гласа. Прокси́мен, глас 4: Честна́ пред Го́сподем/ смерть преподо́бных Его́. Стих: Что воздам Го́сподеви о всех, я́же воздаде́ ми? Вся́кое дыха́ние: Ева́нгелие от Матфе́я, зача́ло 38.

По 50-м псалме́ стихи́ра, глас 6: Треблаже́ннии отцы́: (зри Сла́вник на Го́споди, воззва́х:)

Кано́н преподо́бным, глас 2.

Песнь 1

Ирмо́с: *Нетре́ну, необы́чну,/ немо́кренно морску́ю ше́ствовав стезю́,/ избра́нный вопия́ше Изра́иль:/ Го́сподеви пои́м, я́ко просла́вися.*

Нетре́н хотя́й по́стничества путь ше́ствовати,/ Фео́дор сла́вный, ева́нгельски ми́ра сего́ суе́тий отре́кся и бога́тство разда́в ни́щим,/ еди́н би́сер, Христа́, стяжа́, Ему́же и пое́т:/ я́ко просла́вися.

Ви́дя, блаже́нне, я́ко мир во зле́ лежи́т,/ не восхоте́л еси́ на тле́ние сего́ взира́ти,/ тем всели́лся еси́ в пеще́ру,/ мно́га ле́та пребы́в, воздержа́нию прилежа́ и трудо́м, на Еди́наго взира́я Бо́га.

Зави́дя, враг вселука́вый раска́янием разда́нных име́ний/ ввер́же тя, преподо́бне, во отча́яние, на мно́ги дни помрача́я,/ но ты исповеданием па́ки испра́вился еси/ и посрами́л еси́ хотя́щаго тя посрами́ти.

Я́ко соверше́н и́нок, соверше́нное нестяжа́ние имы́й,/ увеща́л еси́ Фео́дора, преподо́бне Васи́лие,/ не раскаева́тися, я́ко прехо́дит ми́ра сего́ о́браз,/ но на Небе́сная взира́ти, я́ко та пребыва́ют во ве́ки.

Богоро́дичен: От влеку́щаго мя к тле́нию руки́ исхи́ти, Влады́чице,/ к нетле́нным же взира́ти устро́й/ и напра́ви живо́т наш, я́ко Ско́рая Помо́щница и исправле́ние челове́ком.

Песнь 3

Ирмо́с: ***Лук сокруши́ся си́льных/ держа́вою Твое́ю, Христе́,/ и си́лою немощству́ющии препоя́сашася.***

Лук сокруши́ся велиа́ра, напряже́нный на тя, о́тче,/ ты бо, прие́мь я́ко меч, глаго́лал еси́ Иису́совы моли́твы, пресе́кл еси́ того́;/ и и́же пе́рвее неду́говав, сребролю́бием омраче́аемь,/ последи́, препоя́сався Боже́ственною си́лою, был еси́ врагу́ в я́зву.

Услы́шал еси́, преподо́бне, я́ко погуби́ зла́то и живо́т,/ раска́явыйся иногда́ о разда́нней ми́лостыне,/ пла́кал еси́ го́рько и, тем от сребролю́бнаго неду́га избы́в, возопи́л еси:/ прославля́ю, Бла́же, непостижи́мую Твою́ ми́лость.

А́ки единоутро́бнии, возлю́бльшеся с собо́ю, Васи́лие и Фео́доре,/ ненави́дящаго добра́ преуспе́янием в за́поведех Госпо́дних посрами́ли есте́ велиа́ра./ И мене́ ко преуспева́нию тех утверди́те,/ да вку́пе прославля́ю с ва́ми непостижи́мую Бо́жию ми́лость.

Отше́дшу тебе́ на послуша́ние, преподо́бне Васи́лие,/ обре́т враг вре́мя и преобрази́вся в твой о́браз,/ вообрази́ Фео́дору па́ки любле́ние разда́нных име́ний,/ я́ко не помяну́ Иису́совы моли́твы в бесе́де неполе́зней.

Мня́йся стоя́ти, да не паде́шися, всяк блюди́ся,/ я́коже сбы́стся на Фео́доре блаже́ннем:/ той бо, мня́йся прогна́вый супоста́та, прия́ его́ па́ки,/ и бы́ли бы́ша ему́ после́дняя го́рша пе́рвых,/ а́ще не бы от сих спасла́ его́ непостижи́мая Бо́жия бла́гость.

Богоро́дичен: Нечу́вствен сый, возмни́хся в добродете́лех стоя́ти, неве́дый, я́ко падо́хся,/ но Ты, Ско́рая Помо́щнице, возведи́ мя, Чи́стая Де́во,/ и научи́ мя усе́рдно Бо́жия за́поведи твори́ти,/ да прославля́ю Твою́, Ма́ти Бо́жия, несказа́нную ми́лость.

Седа́лен, глас 8:

От зло́бы нача́льника врага́ уязви́лся еси́, о́тче,/ изли́шнее с тем бесе́довав о неполе́зных,/ не помина́я сего́, я́ко тля́т бесе́ды злы обы́чаи бла-

гúя,/ но сие́ все бысть Бо́гом попуща́емо,/ да искуше́ние твое́ яви́тся чисте́е зла́та и бо́льший вене́ц тебе́ исходата́йствует,/ его́же и прие́м последи́, моли́ся Христу́ Бо́гу и нам того́жде не лиши́тися,/ чту́щим любо́вию святу́ю па́мять твою́.

Сла́ва, и ны́не, пра́здника или́ Богоро́дичен:

Стре́лы лука́ваго, плотски́м раздежéнием* напоéнны, уязви́ша моé сéрдце,/ и лежу́ мертв, живота́ отча́явся,/ пла́стырь цельбы́ Твоея́ приложи́ ми, Чúстая Дéво,/ я́ко Целéбница всего́ христиа́нскаго ро́да.

Песнь 4

Ирмóс: ***Услы́шах, Го́споди,/ сла́вное Твое́ смотре́ние/ и просла́вих, Человеколю́бче,/ непостижи́мую Твою́ си́лу.***

Услы́шав всегуби́тель, я́ко в бесéде не помина́еши И́мене Го́спода Иису́са, Феóдоре,/ прия́т дéрзость и сове́тует проси́ти у Бо́га,/ éже пода́тися тебé мно́жеству зла́та и сребра́,/ разда́ннаго ра́ди твоего́ бога́тства,/ ты же не помяну́л еси́, я́ко хотя́щии богати́тися впада́ют в напа́сть и в зло неисцели́мо.

Вся бéсом сове́туемая прие́мь, преподóбне,/ ви́дел еси́ бéса во сне, а́ки а́нгела во све́тлости вели́цей,/ показу́ющаго тебé в пещéре сокро́вище,/ éже, прокопáв ма́ло, обре́т, вма́ле не погуби́л еси́ многоцéннаго би́сера, Христа́,/ Его́же благода́тию, пады́й, па́ки испра́вился еси́.

Ко́рень сребролю́бия в тебé хотя́ прорасти́ти в ве́тви,/ диа́вол вта́йне наноси́мыми помышлéнии и я́ве явлéнием во óбразе Васи́лия/ сове́тует со обре́тенным зла́том в чу́ждую страну́ бежа́ти/ и притяжа́ти себé сéла на потрéбу,/ да та́ко, удали́вся, преподóбне, мéста сего́ свята́го,/ отпадéши и Бóжия благода́ти.

Живота́ продолжéнием и ста́рости нашéствием враг устраша́я,/ к любоимéнию привлека́ет тя, Феóдоре,/ хотя́ отъя́ти тебé па́мять, да не помина́еши Ре́кшаго:/ не пецы́теся о у́трии, Бог бо печéтся о вас.

---

* раздежéнием — разжжением

Богоро́дичен: Отъя́т лука́вый мне па́мять, да не помина́ю Ре́кшаго:/ не пецы́теся душе́ю ва́шею;/ и та́ко в душегу́бную веде́т мя страну́,/ да та́мо, Бо́жия благода́ти обнища́в, скончаю́ся./ Но, Чи́стая Де́во, не попусти́ ми в коне́чную сию́ па́сти поги́бель.

Песнь 5

Ирмо́с: *Угль Иса́ии проявле́йся,/ Со́лнце из де́вственныя утро́бы/ возсия́ во тьме заблу́ждшим,/ Богоразу́мия просвеще́ние да́руя.*

Угль ещё име́яй, блаже́нне, опаля́ющий со́весть твою́ студо́м, отвеща́л еси́ бе́су:/ обеща́хся зде в пеще́ре живо́т мой скончя́ти,/ ка́ко у́бо ны́не бегле́ц бу́ду?/ Но зде поживу́ и вся сотворю́ повеле́нная тобо́ю.

Па́ки супоста́т предлага́ет,/ я́ко уве́дано бу́дет обре́тенное сокро́вище, и прети́т отъя́тием о́наго,/ с ни́мже сове́тует от ме́ста сего́ бежа́ти,/ его́же послу́шав сове́та, приуготовля́лся еси́ к бежа́нию,/ а́ще не бы́ша удержа́ли тя, Фео́доре, преподо́бных оте́ц моли́твы,/ па́че же Са́мыя Богома́тере десни́ца.

И́стиннаго послу́шателя и име́ний нестяжа́теля,/ блаже́ннаго Васи́лия, отгна́л еси́, Фео́доре,/ я́ко облича́вша тя, пре́лестию бесо́вскою ослепле́нна,/ той же, отгоня́емь, не прекека́ше, па́че же моля́ше Бо́га,/ да тя изба́вит от сатани́нских ловле́ний.

При мно́гих свиде́телех да оправди́шися, Васи́лие,/ пришёл еси́ с бра́тиею ко прельще́нному, того́ уверя́я,/ я́ко не с тобо́ю, но с бе́сом, во о́бразе твое́м вчера́ и пре́жде того́ бы́вшим/ и ко́зни своя́ распростира́ющим, он бесе́дова.

Богоро́дичен: Враг многоко́зненный, хотя́ мя запя́ти,/ во многоли́чныя претворя́ется о́бразы и де́йствует в мы́сли мое́й,/ да удалю́ся Твоего́, Ма́ти Пречи́стая, покро́ва;/ но Ты, Влады́чице, не попусти́ на мя таково́го искуше́ния.

Песнь 6

Ирмо́с: *Глас глаго́л моле́бных/ от боле́зненныя, Влады́ко, души́ услы́шав,/ от лю́тых мя изба́ви:/ еди́н бо еси́ на́шего спасе́ния вино́вен.*

Глас глаго́лов Иису́совы моли́твы я́ко услы́ша льсти́вый,/ не дерзну́ к тебе́, Фео́доре, приступи́ти,/ но, поражён, бе́гаше от твоея́ пеще́ры,/ ты же, о си́ле тоя́ моли́твы укрепи́вся,/ и вся́кому, к тебе́ приходя́щему, не отверза́л еси́ двере́й,/ до́ндеже испове́сть, я́ко Госпо́дь Иису́с Христо́с на́шему спасе́нию вино́вен.

От толи́каго ро́ва поги́бели изба́влен сый, Фео́доре,/ ископа́л еси́ ров глубо́к и поги́бельное сокро́вище в он ввёргл еси́,/ присыпа́я и любоиме́ния па́мять, глаго́ля в себе́:/ несть и́но что та́ко и́ноком, я́ко любоиме́ние, душевре́дно.

Мно́гими труды́ томя́ себе́, Фео́доре,/ да не, пра́зден сый, впаде́ши в безстра́шие и ле́ность,/ поста́вил еси́ же́рновы,/ и, меля́ на бра́тию жи́то, во усте́х име́л еси́ непреста́нно Иису́сову моли́тву,/ и та́ко на неви́димаго врага́ укрепи́лся еси́.

Хотя́ супоста́т устраши́ти тя, блаже́нне,/ сотвори́ глас, а́ки гро́ма, и ме́ляше в же́рновы,/ но ты, разуме́в того́ де́йство, запрети́л еси́ тому́,/ и бы́сть, а́ки пле́нник, повину́яся и меля́,/ до́ндеже пять возо́в изме́ле жи́та в нощь еди́ну.

Богоро́дичен: В ***л*****е́ности мя су́ща всегда́ враг пленя́ет/ и поуча́ет мя на непотре́бная дела́,/ но Ты, Мари́е, Ма́ти Бо́га моего́, прожени́ того́,/ мене́ же научи́ поработи́ти плоть ду́ху/ и послужи́ти Бо́гу моему́ в преподо́бии и пра́вде.**

Конда́к, глас 2:

Добр сове́тник я́вльс*я* блаже́нному Фео́дору, Богому́дре Васи́лие,/ изба́вил еси́ того́ сове́том свои́м от пре́лести диа́воли/ и ко све́ту богоразу́мия наста́вль./ С те́мже по́слежде блаже́нную прия́л еси́ кончи́ну,/ устрелён непра́ведно быв во утро́бу от сребролюби́ваго кня́зя./ И ны́не, предстоя́ Го́сподеви,/ моли́ся непреста́нно о всех нас.

И́кос:

Премно́жеством добродете́телей ва́ших, преподо́бнии,/ я́ко сад кра́сный, испо́лнь су́ще/ и, я́ко от рая́, процвели́ есте́ пощéнием и моли́твами,/ всех благоуха́ающе от вони́ мно́гих ва́ших трудо́в, и по́двигов, и по́тов преподо́бнических,/ в ни́хже

преидо́сте благоиску́сно к безско́рбному животу́/ и венце́м побе́дным увязо́стеся;/ моли́те непреста́нно о всех нас.

Песнь 7

Ирмо́с: ***Ветии́ яви́шася о́троцы любому́дрейшии дре́вле,/ от богоприя́тныя бо души́, богосло́вяще устна́ми, поя́ху:/ Пребоже́ственный отце́в и наш Бо́же,/ благослове́н еси́.***

Ветии́йствовати, блаже́ннии отцы́, хотя́ще,/ о мы́слех открыва́ху друг дру́гу и разсужда́ху о́ба, а́ще богоуго́дны мы́сли их бы́ша./ Сих, бра́тие, подража́ющe,/ разсужде́нием бра́тним мы́сли своя́ искуша́йте, ки́я суть от Бо́га.

По́двигом и трудо́м преподо́бнаго Фео́дора ревну́юще,/ не дади́м труда́ на́шего ины́м,/ но я́коже той сам на ке́ллию свою́ дрова́ ноша́ше,/ та́ко и мы потруди́мся на нас,/ а́ще хо́щем, да враг нам празднолю́бием не стужа́ет.

Ненави́дяще, бе́си блаже́нному па́кости творя́ху,/ ели́ко бо той со мно́гим трудо́м древа́ на го́ру ноша́ше,/ толи́ко они́ па́ки с горы́ низверга́ху,/ но, труд заде́юще ста́рцу, са́ми подъя́ша труды́ и томле́ние.

Вервь треплете́нна есть непреста́нная моли́тва от чи́ста се́рдца,/ е́юже Фео́дор блаже́нный связа́ зло́бныя ду́хи,/ и бы́ша ему́, а́ки пле́нницы, повину́ющеся/ и нося́ще древа́ на созида́ние ве́тхаго монастыря́, и́же сгоре́ пре́жде.

Мно́гими труды́ лука́вии ду́си томи́ми и безче́ствуеми,/ вопия́ху на блаже́нных, хва́лящеся и глаго́люще:/ лю́тии нам супоста́ти, Фео́дор и Васи́лий,/ с ни́миже не преста́нем бра́тися, до́ндеже предади́м я́ смерти,/ не ве́дуще, я́ко сим честне́йшему венцу́ вино́вни бу́дут.

Богоро́дичен: Тобо́ю, Влады́чице, укрепля́ема ви́дяще мя, бе́сове скреже́щут зубы́/ и хва́лятся непреста́нно бра́тися со мно́ю, до́ндеже одоле́ют./ Но Ты, Засту́пнице моя, не преда́ждь мя в их ру́ки,/ но изми́ мя от тех наве́тов.

Песнь 8

Ирмо́с: ***О подо́бии зла́те небре́гше, треблаже́ннии ю́ноши,/ неизме́нный и живы́й Бо́жий о́браз ви́девше,/ среди́ огня́ воспева́ху:/ осуществова́н-***

ная да поéт Гóспода вся тварь / и превознóсит во вся вéки.

Подóбием вся́каго злохи́трства своегó нача́ша бéсове поощря́ти злы́я человéки, / да бы́ша погуби́ли тя, Феóдоре, / тéмже ная́тии извóзницы со мнóгою укори́зною к судии́ оклевета́ша тя, свя́те; / но ты, о сем не радя́, взыва́л еси́: / да поéт Гóспода вся тварь и превознóсит Егó во вéки.

В подóбии блаже́ннаго Васи́лия прии́де бес па́ки к нéкоему боля́рину безчеловéчну, / оклевета́я Феóдора за обрéтенное сокрóвище, / с ни́мже, речéе, хóщет на и́ну страну́ бежа́ти; / злочести́вый же он не вéдяше, / я́ко святи́и еди́но сокрóвище и́мут, Христа́, / Егóже превознóсят хвала́ми во вéки.

В подóбии Васи́лия злочести́вый боля́рин приведéе ко кня́зю бéса, / и́же и тому́ солга́ о сокрóвищи на тя, свя́те, / и совéтоваше, да и́мут и мнóгими му́ками да истя́жут от тебé зла́то; / но ты, блаже́нне, ничтóже боя́ся, крéпко вооружи́лся еси́ на супоста́та, / удали́вшагося от Гóспода во вéки.

Во у́трие князь, а́ки на лов или́ на нéкоего вóина крéпкаго сам идый, / улови́ тя, блаже́нне, и, привéд в дом, пéрвее ласка́нии истя́зоваше сокрóвища от тебé, / ему́же отвеща́л еси́, свя́те: / обретóх сокрóвище и ви́дех мнóжество сосу́дов златы́х, / я́же па́ки закопа́х, я́ко ми неполéзно, / и моли́х Гóспода, да забу́ду óно во вéки.

Богоро́дичен: Закопа́х ввéренный мне тала́нт, я́ко раб лени́вый, / и ника́коже па́мятствую, яко и́мам о приобрéтении óнаго ответ да́ти моему́ Влады́це. / Тем молю́ Тя, Всечи́стая Пресвята́я Дéво, / помози́ ми тала́нт сотвори́ти сугу́бый, / я́ко да обря́щу Гóспода моегó ми́лостива во вéки.

Песнь 9

Ирмóс: *Весь еси́ жела́ние, весь сла́дость, / Слóве Бóжий, Дéвы Сы́не, / Бóже богóв, Гóсподи, святы́х Пресвяты́й, / тем Тя вси с Рóждшею величáем.*

Жела́я разреши́тися от уз плотски́х и со Христóм бы́ти, / свя́зан был еси́ от кня́зя непови́нне; / и, му́чим крéпко, му́чащаго врага́ уму́чил еси́, Феóдоре блаже́ннейший.

От плóти твоея́ струя́ми кровь течáше и обагри́ власяни́цу,/ в ню́же, áки во многоцéнную порфи́ру, одея́н, в Небéсный Чертóг вшел еси́,/ идéже с Рóждшею Бóга в Трóице величáеши.

Повéшен и ды́мом удавля́емь,/ тáже огнéм зелó опаля́емь был еси́, блажéнне,/ но Бóжия десни́ца сохрани́ тя цéла,/ я́ко нижé власяни́це твоéй огнь прикоснýся,/ и, áки в прохлáдне мéсте, во плáмени стоя́, Христá с Рóждшею прославля́л еси́.

Прéлести бесóвстей вéровав князь,/ дерзнý я́ти тя, цáрствующаго над страстьми́, Васи́лие,/ и пóслуха хотя́ имéти на Феóдора, вопрошáше о сокровéннем злáте;/ ты же несумнéнно того́ и предстоя́щих обличи́л еси́,/ я́ко бéсом прельщéнных.

Шýмен сый от винá, не стерпéв обличéния твоегó,/ князь безýмный стрелóю уязви́ тя от лýка;/ ты же, блажéнне, пророчествовал еси́ емý, глаго́ля,/ я́ко и сам тóюжде стрелóю я́звен бýдет,/ и сбы́стся глагóл твой, блажéнне, вскóре.

Богоро́дичен: Возшумéша врази́ нáши, Госпоже́, и обыдóша óкрест,/ пущáюще грехолю́бныя на ны стрéлы./ Но Ты, Влады́чице, град сýщи твéрд, стенá необори́ма и щит крéпкий,/ защити́ и сохрани́ с Сы́ном Тя величáющих.

Свети́лен:

В темни́цу ввéржени, отцы́ блажéннии,/ по мнóгих мýках изведé дýши вáша Господь от уз плотски́х/ и введé во свет присносýщный исповéдатися И́мени Егó святóму,/ идéже со áнгельскими ликостоя́нии веселя́щеся,/ помяни́те и нас, лéтнюю пáмять вáшу почитáющих.

Слáва, и ны́не, прáздника или́ Богоро́дичен:

Уловлéн сый грехолю́бными сетьми́ от супостáта/ и в темни́цу сóвестнаго ослеплéния ввéржен,/ не ви́жду сóлнца зáповедей Гóспода моегó,/ но к Тебé, Чи́стая, вопию́:/ возсия́й ми покая́ния сóлнце и согрéй лучáми блáгости Твоея́ оледенéвшее сéрдце,/ да слáвлю вы́ну Твою́ скóрую пóмощь.

На хвали́тех стихи́ры, самогла́сны, глас 1:

Кто по достоя́нию восхвали́ти возмо́жет труды́ и по́двиги ва́ша,/ отцы́ достоблаже́ннии,/ в теле́сных бо соста́вех а́ки безпло́тнии пожи́сте/ и, к Бо́гу у́мы ва́ша вери́вше,/ на Небеса́ возлете́сте,/ и, ны́не Престо́лу Вы́шняго предстоя́ще,/ приле́жно моли́теся/ умири́ти мир и спасти́ ду́ши на́ша.

Кто не удиви́тся терпе́нию ва́шему, святи́и,/ я́ко, непови́нне врагом оклевета́нни,/ от сребролюби́ваго кня́зя мно́гая томле́ния подъя́сте,/ и, до конца́ претерпе́вше,/ боря́щагося с ва́ми неви́димо победи́ли есте́,/ и прия́сте вене́ц побе́дныя по́чести от руки́ Госпо́дни,/ от Нея́же и мы сию́ да воспри́имем, моли́теся.

Блаже́нна земля́, напи́вшаяся кро́ви ва́шея,/ до́блии испове́дницы Христо́вы,/ блаже́нна пеще́ра,/ храня́щая мо́щи ва́ша,/ я́ко многоце́нное сокро́вище,/ не под спу́дом, но я́ве лежа́щия во гро́бе,/ в не́мже су́ще те́лом,/ душа́ми предстоите́ со а́нгельскими ли́ки/ и на земли́ прого́ните ду́хи лука́выя,/ от ни́хже и нас сохрани́те/ и моли́теся Христу́ Бо́гу спасти́ся душа́м на́шим.

Сла́ва, глас 3:

Прииди́те, восхва́лим, бра́тие, достобла́женныя отцы́ на́ша,/ Васи́лия с Фео́дором чу́дным,/ си́и бо, пе́рвее вся́каго пристра́стия отре́кшеся/ и в безстра́стие тща́щеся дости́гнути,/ о жи́зни сей неради́ша,/ и смерть изво́лиша ра́ди Го́спода своего́ подъя́ти от сребролюби́ваго кня́зя,/ и, победи́телие яви́вшеся,/ ра́тника и супоста́та врага́ победи́ша,/ и ны́не сла́вою и че́стию венча́ются от Вы́шняго Влады́ки,/ Его́же и мо́лят непреста́нно/ дарова́ти мир ми́рови и душа́м на́шим ве́лию ми́лость.

И ны́не, пра́здника или́ Богоро́дичен:

Наде́ждо ми́ру, Благослове́нная Де́во,/ не забу́ди нас, пою́щих Тя,/ но моли́ся вы́ну за непотре́бныя рабы́ Своя́,/ изба́витися нам от вся́ких бед и обстоя́ний.

Славосло́вие вели́кое. Ектений. И отпу́ст.

На Литурги́и слу́жба о́бща преподобному́ченикам.

Преподобномученики Феодор и Василий Печерские подвизались в XI в. в Ближних пещерах Киева. Святой Феодор роздал свое богатство нищим, удалился в монастырь и поселился в варяжской пещере, соседней с пещерами преподобного Феодосия. Много лет пробыл он тут в строгом воздержании. Когда враг посеял в нем скорбь о розданном имении, святой Василий утешал его: «Прошу тебя, брат Феодор, не теряй награды; если хочешь имения, возьми все, что есть у меня». Преподобный Феодор раскаялся и сердечно полюбил преподобного Василия, вместе с которым жил в келлии. Однажды преподобный Василий в течение трех месяцев нес послушание вне монастыря. Бес, приняв его облик, явился к преподобному Феодору и указал сокровища, когда-то сокрытые в пещере разбойниками. Инок хотел уже выйти из монастыря, чтобы купить имение и жить в миру. Но когда вернулся преподобный Василий, бесовский обман раскрылся. С тех пор преподобный Феодор стал внимательнее к себе. Чтобы в праздности не увлекаться помыслами, он поставил у себя жернов и по ночам перемалывал зерно. Так долгими и усердными подвигами он освободился от страсти сребролюбия.

До князя Мстислава Святополковича дошел слух, что Феодор нашел много сокровищ в пещере. Он вызвал к себе преподобного и велел указать место, где спрятаны ценности. Святой Феодор ответил князю, что и в самом деле он видел в пещере много золота и сосудов, но от соблазна он вместе с иноком Василием зарыл их, а Бог отнял у него память, где оно сокрыто. Не поверив святому, князь приказал замучить его до смерти. Святого Феодора избили так, что вся власяница его была смочена в крови, затем его повесили вниз головой, разложив под ним костер. В пьяном состоянии князь повелел истязать и святого Василия, а затем сам убил его стрелой. Умирая, преподобномученик Василий бросил стрелу к ногам князя Мстислава и предсказал, что скоро тот сам будет смертельно уязвлен ею. Пророчество исполнилось: 15 июля 1099 года на стене Владимирской крепости князь Мстислав во время междоусобной войны с Давидом Игоревичем был неожиданно сквозь отверстие доски поражен стрелой в грудь и в следующую ночь скончался. Узнав свою стрелу, князь сказал: «Умираю за преподобномучеников Василия и Феодора».

Вторая память святых совершается 28 сентября.

В ТОЙЖЕ ДЕНЬ

Преподо́бнаго Фео́дора, кня́зя Остро́жскаго, во и́ноцех Феодо́сия, Ки́ево-Пече́рскаго чудотво́рца

НА ВЕЛИ́ЦЕЙ ВЕЧЕ́РНИ

Блаже́н муж: 1-й антифо́н. На Го́споди, воззва́х: поста́вим стихо́в 8 и пое́м стихи́ры пра́здника Преображе́ния 3 и преподо́бнаго 5, глас 1:

Красу́йся, чудотво́рная Ла́вро Ки́евская,/ и о пра́зднице преподо́бнаго те́пле возвесели́ся,/ отве́рзитеся, пеще́рнии вхо́ди,/ днесь бо духо́вную

трапе́зу христиа́ном предлага́ет Фео́дор сла́вный,/ прие́мля тех усе́рдныя моли́твы/ и о спасе́нии свое́м ревнова́ти всех научая́,/ Бо́гу венча́вшу того́ по́двиги/ и нетле́нием мощей его́ ве́ру на́шу утвержда́ющу.

Темна́ пеще́ра и те́сен вход,/ но Боже́ственною любо́вию святы́х осветя́ся темнота́/ и умно́жися вхожде́ние люде́й безчи́сленных,/ жела́нием бо влеку́тся,/ е́же гро́бы чудотво́рцев целова́ти,/ в ни́хже и преподо́бный Фео́дор,/ я́ко еди́на от звезд, сия́ет/ и моли́тву возно́сит Христу́ Бо́гу/ о спасе́нии душ на́ших.

От бра́нных по́двиг к подвигом духо́вным/ премени́ся блаже́нный Фео́дор,/ навы́кнув бо со вещественным мече́м/ проти́ву врагов церко́вных исходи́ти,/ меч духо́вный подъе́м на враги́ неви́димыя,/ си́лою Бо́жиею кре́пко ся́ побежда́ше,/ но и до днесь воинствующим/ проти́ву тех по́мощь с Небе́с посыла́ет/ и мо́лится Христу́ Бо́гу/ о спасе́нии душ на́ших.

Вся объе́м любо́вию, Фео́дор сла́вный/ не терпя́ше ви́дети му́чимыя от инове́рных Росси́йския лю́ди/ и, ору́жие прие́м,/ я́ко победи́тель стра́шен, врагом противостоя́ше,/ но, де́ло свое́ соверши́в,/ двор кня́жий оставля́ет а́бие/ и пеще́рное затворе́ние в лу́чший черто́г себе́ вменя́ет;/ потщи́мся у́бо, о бра́тие,/ того́ подража́ти исправле́ния/ и в моли́тву преподо́бнаго приводи́ти/ о спасе́нии душ на́ших.

Сла́ва, глас 4:

Гора́ Пече́рская, мо́щи святы́х покрыва́ющи,/ вои́стинну честна́ и свята́ есть,/ зане́, телеса́ преподо́бных содержа́щи,/ а́ки рай Бо́жий ве́рным явля́ется;/ ся́ у́бо помышля́яй Фео́дор сла́вный,/ и земно́е бога́тство, и честь княже́ния в уме́ты вмени́в,/ посреде́ святы́х вселя́ется,/ и ча́сти их от Христа́ сподобля́ется,/ и мо́лится при́сно/ о спасе́нии душ на́ших.

И ны́не, пра́здника, глас то́йже: Гора́, я́же иногда́: **(зри на Го́споди, воззва́х: в 6-й день).**

Вход. Проки́мен дне. И чте́ния 3 преподо́бническая (*зри страницы 113—115*).

На литѝи стихѝры пра́здника, глас 2.

Сла́ва, глас то́йже:

Кѝими похва́льными венцы́ / увязе́м блаже́ннаго Фео́дора? / Той бо вене́ц княже́ния во́лею отлага́ет, / той бо име́нию непричáстен явля́ется, / зане́, враги́ Це́ркве отмща́я, / свои́м врагóм проще́ние дарова́ти навы́че / и пре́жде власóв постриже́ния смиренному́дрием удивля́ше лю́ди, / пото́м же во и́ночестем óбразе ра́доваше А́нгелы и просла́ви Христа́, / того́ моли́твами да́рующаго нам ве́лию ми́лость.

И ны́не, пра́здника, глас 5: Прииди́те, взы́дем на го́ру Госпóдню:

Стихѝры на стихóвне, глас 5:

Ра́дуйся, благоче́стия пра́вило, / Фео́доре, Волы́нская похвало́, / Правосла́вныя ве́ры защи́тителю / и злоде́ем победоно́сный отмсти́телю; / ра́дуйся, наро́да че́шскаго засту́пниче / и лати́нских ухищре́ний обличи́телю, / о нас моли́ся непреста́нно Христу́ Бо́гу, / дарова́ти земли́ Росси́йстей мир / и спасе́ние душа́м на́шим.

Стих: Блаже́н муж, боя́йся Го́спода, / в за́поведех Его́ восхóщет зело́.

Ра́дуйся, ева́нгельскаго глаго́ла исполни́телю, / Фео́доре, земли́ на́шея пред Го́сподем засту́пниче; / ра́дуйся, пеще́рнаго затворе́ния не убоя́выйся, / но лик святы́х Пече́рских собóю умно́живый, / от дея́ния восше́дый к виде́нию / и на Небеса́ ду́хом пресели́выйся. / Тоя́ ча́сти и нас сподóби, Фео́доре, / пред твои́ми моща́ми моля́щихся / ве́рою и любóвию.

Стих: Си́льно на земли́ бу́дет се́мя его́, / род пра́вых благослови́тся.

Ра́дуйся, преподóбне Фео́доре, / вся земна́я Христа́ ра́ди презре́вый, / за озлóбленныя же лю́ди возноси́вый моли́твы, / и нас твои́м мóщным предста́тельством просвети́, / во е́же за ве́ру безстра́шно стоя́ти / и о душа́х свои́х попече́ние прилага́ти, / воспева́ющим твоя́ ди́вныя по́двиги / и венча́вшаго тя Христа́ прославля́ющим.

Сла́ва, глас 8:

Мона́хов мно́жества/ наста́вника тя почита́ем, о́тче наш Фео́доре,/ твое́ю бо стезе́ю вои́стинну пра́во ходи́ти позна́хом;/ блаже́н еси́, Христу́ рабо́тав,/ и вра́жию обличи́л еси́ си́лу,/ А́нгелов собесе́дниче, преподо́бных соприча́стниче и пра́ведных,/ с ни́миже моли́ся Го́сподеви/ поми́ловатися душа́м на́шим.

И ны́не, пра́здника, глас 4: На горе́ высо́це: (*зри страни́цу 157*).

На благослове́нии хле́бов тропа́рь свята́го два́жды и пра́здника еди́ножды.

Тропа́рь свята́го, глас 7.

Подо́бен: Преобрази́лся еси́:

Преобрази́л еси́ земна́го княже́ния сла́ву/ во и́ночества о́браз смире́нный,/ и вме́сто врагов ви́димых/ на неви́димыя ополчи́лся еси́,/ и, обою́ победи́тель кра́сен явля́ясь,/ еди́н от чудотво́рец Пече́рских показа́лся еси́;/ те́мже и нам ре́вности Бо́жия дар испроси́,/ братолю́бием сердца́ на́ша просвети́/ и ко спасе́нию ве́чному стези́ на́ша, Фео́доре блаже́нне, напра́ви.

Ин тропа́рь, глас 4:

Кня́жеских дароноше́ний и всего́ су́етствия мирска́го спе́шне отве́ргся,/ Бо́жиих же даро-ва́ний, прему́дре Фео́доре, прейскренне сподо́битися жела́я,/ прия́л еси́ и́ноческий о́браз/ и, в нем смире́нным послуша́нием и безмо́лвным житие́м Царю́ Небе́сному благоугожда́я,/ получи́л еси́ от Него́ безсме́ртныя да́ры,/ и́хже и нам, чту́щим тя,/ получи́ти моли́ся.

Ин тропа́рь, глас то́йже:

Я́ко благочести́ваго ко́рене пречестна́я о́трасль был еси́,/ блаже́нне Фео́доре,/ яви́ бо тя Христо́с/ я́ко вои́стинну богодарова́нное сокро́вище Волы́нстей земли́,/ но́ваго побо́рника ве́ры Правосла́вныя,/ и наро́ду росси́йскому пресла́вна и благоприя́тна./ Те́мже ны́не, плоды́ светоно́сных трудо́в твои́х/ в стране́ на́шей под се́нию Святы́я Це́ркве Правосла́вныя наслажда́ющеся,/ хва́лим

Го́спода,/ дарова́вшаго тебе́ си́лу и кре́пость на сопроти́вныя,/ Его́же моли́ спасти́ оте́чество твое́,/ и держа́ве сро́дник твои́х богоуго́дней бы́ти,/ и сынове́м росси́йским спасти́ся.

НА У́ТРЕНИ

На Бог Госпо́дь: тропа́рь пра́здника два́жды. Сла́ва, преподо́бному. И ны́не, пра́здника.

По 1-й стихоло́гии седа́лен, глас 4.

Подо́бен: Удиви́ся Ио́сиф:

Пеще́рное затворе́ние возлюби́л еси́ в житии́ твое́м, преподо́бне,/ и во гро́бе ма́лем всели́лся еси́ днесь, о́тче Фео́доре,/ но се́рдце твое́ всю Росси́йскую зе́млю вмеща́ет нете́сно/ и уже́ не земны́м ору́жием, но моли́твою ве́рныя лю́ди ограждае́т,/ честны́я по́двиги твоя́ воспева́ющия.

Сла́ва, и ны́не, пра́здника: Челове́ческое измене́ние:

По 2-й стихоло́гии седа́лен, глас то́йже.

Подо́бен: Яви́лся еси́ днесь:

Пра́здник наста́ преподо́бнаго Фео́дора,/ прите́цы́те у́бо, лю́дие, к того́ заступле́нию,/ ему́же отцы́ на́ша навыко́ша дре́вле,/ поне́же непреста́ющая Христо́ва любо́вь/ и ны́не блаже́ннаго на предста́тельство о нас воздвиза́ет.

Сла́ва, и ны́не, пра́здника: На горе́ Фаво́рстей:

По полиеле́и седа́лен, глас 8.

Подо́бен: Повеле́нное та́йно:

Полки́ чу́ждих побежда́ше Фео́дор сла́вный,/ я́ко Росси́йскаго во́инства непобеди́мый вождь,/ но своему́ супоста́ту а́бие проще́ние дарова́;/ научи́мся у́бо, о бра́тие, таково́му о́бразу ева́нгельскаго жития́ после́довати нело́жно/ и к тому́ блаже́ннаго в по́мощь нам призыва́ти усе́рдно.

Сла́ва, и ны́не, пра́здника: Сокрове́нную мо́лнию:

Та́же степе́нна, 1-й антифо́н 4-го гла́са. Проки́мен, глас 4: Честна́ пред Го́сподем/ смерть преподо́бных Его́. **Стих:** Что возда́м Го́сподеви о всех, я́же воздаде́ ми? **Ева́нгелие от Матфе́я, зача́ло 43.**

По 50-м псалме́ стихи́ра, глас 6:

Преподо́бне о́тче,/ во всю зе́млю изы́де веща́**ние исправле́ний твои́х,/ те́мже на Небесе́х обре́л еси́ мзду трудо́в твои́х,/ де́монская разори́л еси́ по́лчища/ и а́нгельския дости́гл еси́ чи́ны,/ и́хже житию́ непоро́чно поревнова́л еси́./ Дерзнове́ние име́я ко Христу́ Бо́гу,/ мир испроси́ душа́м на́шим.**

Кано́н пра́здника пе́рвый, глас 4, на 6. Та́же преподо́бнаго на 8, глас 8, его́же краегране́сие без Богоро́дичнов: Фео́дору Остро́жскому молю́ся.

Песнь 1

Ирмо́с: *Посе́ченный несеко́маго пресече́,/ и ви́де со́лнце зе́млю, ю́же не ви́де;/ лю́таго врага́ вода́ потопи́,/ и непроходи́мое про́йде Изра́иль./ Песнь же воспева́шеся:/ Го́сподеви поим, сла́вно бо просла́вися.*

Фео́дора блаже́ннаго просла́вим, бра́тие, кня́зя же и во́ина,/ не своея́ сла́вы иска́вшаго, но с еретики́ за ру́сскую зе́млю пра́вшагося,/ последи́ же во а́нгельстем о́бразе земна́я вся оста́вившаго/ и де́моны попра́вшаго кре́пко.

Еди́н от чудотво́рец Пече́рских яви́лся еси́, Фео́доре блаже́нне,/ но и Волы́нская земля́ о па́мяти твое́й весели́тся,/ от всех же конце́в земли́ ве́рнии ко предста́тельству твоему́ притека́ют,/ всем у́бо бу́ди слы́шатель благи́й и покая́нию учи́тель.

О́наго блаже́ннаго живота́, его́же сподо́бился еси́, Фео́доре преподо́бне,/ и нас насле́дники сотвори́ твои́ми моли́твами,/ а́ще и погреша́ющих мно́го, но многостра́стное житие́ свое́ осужда́ющих/ и твои́м моще́м ве́рою покланя́ющихся.

Богоро́дичен: На Тя, Де́во, наде́жду положи́х спасе́ния моего́,/ грехо́вныя скве́рны всего́ мя оми́й и чи́ста соде́лай Сы́ну Твоему́,/ изря́дно благоугожда́ющa и творя́ща Сего́ всесвяту́ю во́лю.

Катавасия: *Ли́цы изра́ильтестии:*

Песнь 3

Ирмо́с: *Утверди́ся се́рдце мое́ во Го́споде,/ вознесе́ся рог мой в Бо́зе мое́м,/ разшири́шася на*

враги́ моя́ уста́ моя́,/ возвесели́хся о спасе́нии Твое́м.

Даждь ми, преподо́бне о́тче, от даро́в Божественныя благода́ти,/ и́хже оби́льно причасти́лся еси́, неуста́нную о спасе́нии ре́вность,/ от Го́спода мне сию́ испроси́в/ и твои́м благослове́нием запечатле́в неви́димо.

О, ка́ко восхоте́л бых аз не то́чию усты́ твое́ житие́ прославля́ти, блаже́нне,/ но и подража́тель того́ яви́тися,/ о сем у́бо сотвори́ моли́тву Христу́ Бо́гу,/ презира́я моя́ лю́тая прегреше́ния и пока́янию моему́ внима́я.

Ра́зум всесоверше́н показа́л еси́, о́тче преподо́бне,/ егда́ за зло добро́м супоста́ту твоему́ возда́л еси́/ и я́ко друг благи́й врагу́ твоему́ яви́лся еси́./ Аз же бесо́м друг страстьми́ свои́ми бых, увы́ мне;/ но твои́ми моли́твами па́ки победи́теля тех яви́ мене́, блаже́нне Феодоре.

Богоро́дичен: Ра́дуйся, Я́же еди́на ра́дость несказа́нно ро́ждши;/ ра́дуйся, колесни́це и о́блаче Сло́ва;/ ра́дуйся, Ма́ти Бо́жия, Де́во Неискусобра́чная;/ ра́дуйся, преподо́бных сла́во;/ ра́дуйся, му́чеников венча́ние.

Конда́к и и́кос пра́здника.

Седа́лен преподо́бнаго, глас 4.

Подо́бен: Удиви́ся Ио́сиф:

Непристу́пную сла́ву Пресвяты́я Тро́ицы созерца́ет днесь преподо́бный Феодор,/ мы же земны́х помышле́ний не оставля́ем, увы́ нам,/ но, того́ исправле́ния воспомина́юще, па́ки к Небе́сным душе́ю восхища́еми, глаго́лем:/ о́тче преподо́бне, моли́тву сотвори́ Христу́ Бо́гу,/ е́же спасти́ и просвети́ти ду́ши на́ша.

Песнь 4

Ирмо́с: *Проро́к Авваку́м у́мныма очи́ма/ прови́де, Го́споди, прише́ствие Твое́,/ тем и вопия́ше:/ от ю́га прии́дет Бог./ Сла́ва си́ле Твое́й, сла́ва снизхожде́нию Твоему́.*

Укра́сися княже́ние твое́, о́тче преподо́бне,/ не то́чию свои́х ти по ве́ре от врагов защище́нием,/ но и че́шскаго наро́да проти́ву лати́н заступле́ни-

ем,/ вся бо в любóвь Христóву, я́ко Па́вел о́ный, призва́ти вожделе́л еси́.

Остро́г град, ма́лую часть твои́х нетле́нных моще́й прия́ти сподо́бивыйся,/ а́ки насле́дие княже́ния твоего́,/ о сем све́тло возра́довася и твои́ми добродете́льми хва́лится,/ та́кожде свята́я Ла́вра Ки́евская, твое́ нетле́нное те́ло показу́ющи ве́рным,/ засту́пника тя своего́ имену́ет/ и на моли́твы твоя́ упова́ет те́пле.

Святы́й Фео́дор ны́не от Небе́с на зе́млю Росси́йскую призира́ет/ и на брань духо́вную нас, бра́тие, воздвиза́ет:/ потщи́мся у́бо грехо́вную оттрясти́ ле́ность, и сердца́ на́ша горе́ воздви́гнути,/ и жела́нием ве́чныя жи́зни испо́лнити.

Богоро́дичен: В жена́х еди́на Де́ва пребыла́ еси́ и пре́жде рождества́, и по рождестве́:/ Бог бо бе, обновля́я естества́ па́че сло́ва, из Тебе́ неизрече́нно воплоща́емь,/ И́же горе́ пре́жде век и на земли́ в после́дняя ле́та ро́ждься, Пренепоро́чная.

Песнь 5

Ирмо́с: ***М****рак души́ моея́ разжени́, Светода́вче Христе́ Бо́же,/ началоро́дную тьму изгна́в бе́здны,/ и да́руй ми свет повеле́ний Твои́х, Сло́ве,/ да, у́тренюя, сла́влю Тя.*

Тре́бующим твоего́ на враги́ заступле́ния,/ царе́м же и лю́дем, был еси́, Фео́доре, неуста́нный помо́щник,/ зане́ по глаго́лу Госпо́дню за дру́ги ду́шу свою́ положи́ти гото́в был еси́,/ те́мже и нас не отри́ни, блаже́нне,/ твоего́ заступле́ния на де́моны прося́щих.

Ра́дуйся, Влади́мире равноапо́стольне, твоего́ пра́внука зря,/ ра́йскою сла́вою украше́на на Небеси́, и на земли́ от христиа́н ублажа́ема,/ и на враги́ сим моли́твою свое́ю спобо́рствующа.

О́блак искуше́ний, на росси́йския лю́ди от безбо́жник наше́дший,/ твои́ми моли́твами разжени́, Фео́доре прему́дре,/ зане́, умно́жившимся собла́зном, кре́пость на́ша оскуде́./ Не оста́ви у́бо зе́млю твою́ от врагов Христо́вых противорастле́тися,/ но ве́ру несомне́нную и упова́ние от Бо́га низпосли́ душа́м на́шим.

Богоро́дичен: Де́во Ма́ти Отроковѝце, Непостижи́маго пло́тию ро́ждши,/ А́нгелов сла́во и де́монов я́зво, Богоневе́сто,/ мое́ се́рдце, уя́звенное грехми́, исцеле́ния Боже́ственнаго сподо́би.

Песнь 6

Ирмо́с: *Ри́зу мне пода́ждь све́тлу,/ одея́йся све́том, я́ко ри́зою,/ Многоми́лостиве Христе́ Бо́же наш.*

Житие́ мое́ страстьми́ умертви́ся,/ моли́тва ле́ностию мно́гою оскуде́, братолю́бием украси́тися не попеко́хся;/ и́же ми́ру умертви́выйся и в моли́тве до сме́рти пребы́вый,/ братолю́бия рачи́телю, о́тче преподо́бне, помози́ ми во грисе́х погиба́ющему.

Сама́го себе́ пла́чу, окая́нный, и земли́ на́шея растле́ния,/ но, твое́ предста́тельство призыва́я, о́тче преподо́бне,/ па́ки к духо́вному де́ланию воздвиза́юся и глаго́лю:/ заступи́ твою́ зе́млю, уго́дниче Бо́жий,/ и о спасе́нии мое́м сотвори́ моли́тву.

Кто от ве́рных не удиви́тся преподо́бнаго Фео́дора ре́вности духо́вней:/ той бо на княже́нии ве́ры бысть подви́жник/ и в по́двизе пеще́рнем князь над страстьми́ вско́ре показа́ся,/ по преставле́нии же свое́м А́нгелов купноужи́тель.

Богоро́дичен: Ума́ моего́ извраще́ния/ и души́ движа́ния страстна́я и лю́тая, Де́во, испра́ви/ и це́ла мя соблюди́ от всегда́ неми́лостивно находя́щих ми.

Конда́к, глас 4:

Красоты́ ри́зныя возгнуша́вшагося/ и бога́тства тле́ннаго со благодаре́нием отве́ргшагося,/ в ри́зу же безстра́стия обле́кшагося/ и бога́тому в щедро́тах Христу́ возсле́довавшаго,/ прииди́те, ве́рнии, восхва́лим Фео́дора достосла́вна,/ я́ко моля́щася непреста́нно/ о душа́х на́ших.

И́кос:

Восхва́лим, бра́тие, Фео́дора блаже́ннаго,/ той бо от ю́ности себе́ не пощади́,/ в похо́дех проти́ву враго́в ве́ры на́шея плоть изнуря́я и живо́т свой за дру́ги полага́яй,/ и, я́ко Дави́д Соломо́ну, своему́

сы́нови о построе́нии хра́мов Бо́жиих заве́т преда́в,/ мона́шеское житие́ изво́лил есть,/ а́ки раб бра́тии угожда́яй и себе́ сама́го смиря́яй,/ того́ у́бо воспои́м, бра́тие, я́ко Бо́гу и бли́жним пораба́тившагося,/ враги́ же ви́димыя и неви́димыя смири́вшаго/ и моля́щагося непреста́нно о душа́х на́ших.

Песнь 7

Ирмо́с: ***На по́ле Деи́ре/ иногда́ мучи́тель пещь поста́ви на муче́ние Богоно́сных,/ в не́йже три о́троки песнослове́ху Еди́наго Бо́га,/ тро́ично воспева́ху, глаго́люще:/ отце́в Бо́же, благослове́н еси́.***

Остро́г град твоя́ по́двиги, о́тче преподо́бне, проповеду́ет,/ храни́т же оби́тель Де́рманская тех па́мять,/ воспева́ет и Пече́рская Ла́вра терпе́ние твое́ и ве́ру,/ лю́дие же росси́йстии и наро́д че́шский в твое́м заступле́нии обще́ние любве́ своея́ утвержда́ют.

Мо́лимся тебе́, Феодоре блаже́нне,/ да, я́коже кре́пость стоя́ния твоего́ ча́дом твои́м по пло́ти дал еси́/ и сих до четве́ртаго ро́да адама́нты Правосла́вныя ве́ры яви́л еси́/ и проти́ву враго́в тоя́ борцы́ неодоли́мы,/ та́кожде и нас, твоя́ же по ду́ху ча́да,/ подража́тели му́жества твоего́ предста́тельством твои́м соде́лай.

Ум мой изнемога́ет, от страсте́й противобо́рствуемь,/ и де́рзость врагов Христо́вых стра́хом коле́блет мою́ ду́шу,/ сию́ у́бо укрепи́, о́тче преподо́бне,/ и Божественною просвети́ ре́вностию и о вре́менных небреже́нием.

Богоро́дичен: Разуме́вше издале́ча честни́и проро́цы та́инства Твоего́ неизрече́нную глубину́,/ многообра́зно всем уясни́ша Твое́ рождество́, Де́во, взыва́юще:/ благослове́н еси́, Бо́же оте́ц на́ших.

Песнь 8

Ирмо́с: ***Покрыва́яй вода́ми превы́спренняя Своя́,/ полага́яй мо́рю преде́л песо́к/ и содержа́й вся,/ Тя пое́т со́лнце, Тя сла́вит луна́,/ Тебе́ прино́сит песнь вся тварь,/ я́ко Соде́телю всех во ве́ки.***

Моé неразýмие твоéю молúтвою исцели́, óтче преподóбне,/ пóмыслы покаáния просвещáя мою́ дýшу/ и врагú́ прощáти óбразом житúя твоегó научáя,/ и к пóдвигу возведú́ воздержáния.

Огнь любвé Бóжия, предúвный Феóдоре, в своéм сéрдце возжéг,/ единоплемéнныя чéшския лю́ди протúву латúнян защитúл есú:/ тем и ны́не бýди протúву éреси защитúтель, óтче преподóбне,/ и́же Православ́ную вéру от языка́ их любóвию восприя́ша.

Лю́дем безчúсленным от мнóгих язы́к, во святýю Лáвру приходя́щим,/ и на вся́ком мéсте пóмощь твою́ призывáющим/ скóрый слы́шатель и дóбрый спасéния настáвник, преблажéнне Феóдоре, явúлся есú,/ всех ко Христý невúдимым посещéнием твои́м призывáя.

Богоро́дичен: Умерщвлéнную угрызéнием змиúным дýшу мою́,/ едúна Истóчник жúзни рóждшая, Всенепорóчная, оживú/ и творúти сподóби нас рáди из Тебé, Дéво, Рóждшагося хотéние, вопию́щу:/ священ́ницы, благословúте, лю́дие, превозноси́те во вся вéки.

Песнь 9

Ирмóс: *Благословéн Господ́ь, Бог Израúлев,/ воздвúгнувый рог спасéния нам/ в дому́ Давúдове, óтрока Своегó,/ в нúхже посетú нас Востóк с высоты́/ и напрáвил ны есть на путь мúра.*

Ю́жский предéл земли́ Россúйския твои́х пóдвиг прославлéнию навы́че, Феóдоре блажéнне,/ сей у́бо в Православ́ии утвердú, протúву нечестúвыя éреси укрепú,/ но и о всем мúре молúтвенник неустáнный пребу́ди.

Се врéмя твоегó заступлéния прииде, óтче преподóбне:/ вúдиши бо зéмлю нáшу от нечестúвых учéний обуревáему,/ зрúши бо оскудéние любвé нáшея, от Христá предречéнное,/ и душ человéческих разслабле́ние, и о прáвде Бóжией нерадéние./ Помúлуй у́бо, помúлуй нас твои́м заступлéнием.

Я́звы душ нáших, от враг невúдимых наложéнныя, исцели́, Феóдоре блажéнне,/ и от бед и обстоя́ний молúтвами твои́ми огради́ нас,/ и рáдо-

сти ве́чныя нас сподо́би,/ а́ще и недосто́йных, но твоему́ предста́тельству ве́рующих те́пле.

Богоро́дичен: Глас Ти провозглаша́ем Гаврии́лов:/ ра́дуйся, земле́ избра́нная;/ ра́дуйся, трапе́зо златови́дная;/ ра́дуйся, челове́ков прибе́жище;/ ра́дуйся, му́чеников похвало́;/ ра́дуйся, А́нгелов ра́дование, Свята́я Богоро́дице,/ держа́во ве́рою чи́стою блажа́щих Тя.

Свети́лен:

Да восхва́лится преподо́бный Фео́дор от всех ве́рных язы́ков,/ я́ко ве́ры святы́я быв ратобо́рник, напа́ствуемых защити́тель,/ врагом за зло до́брым воздая́тель,/ кня́жий вене́ц на и́ноческую власяни́цу премени́тель,/ поста́ и моли́твы благи́й о́браз яви́вый/ и о душа́х на́ших моли́твенник тепле́йший.

Сла́ва, и ны́не, пра́здника: Све́те неизме́нный:

На хвали́тех поста́вим стихо́в 6 и пое́м подо́бны пра́здника 3, глас 2, и преподо́бному 4, глас 8:

Преподо́бен и че́стен свети́льник/ богодаро́ванный и светоно́сный яви́лся еси́ на земли́,/ Богоно́сне о́тче Фео́доре,/ от ро́да бо ише́д присночестна́го,/ я́ко плодови́тая розга́ от ко́рене славнодержа́внаго Влади́мира,/ вои́стинну плоды́ ве́ры Боже́ственныя и светоно́сныя прине́сл еси́/ и те́ми Го́сподеви угоди́л еси́;/ и ны́не, в Небе́сных живы́й,/ моли́ся Христу́ дарова́ти ста́ду твоему́/ мир и ве́лию ми́лость.

Богоблаже́нне о́тче Фео́доре,/ вои́стинну дар Бо́жий и дая́ние,/ е́же от Отца́ све́тов,/ во страна́х оте́чествия твоего́ яви́лся еси́:/ о тебе́ бо вы́ше явля́емую Бо́жию си́лу позна́хом/ и заступле́ние Небе́сное,/ и́миже от врагов единове́рныя лю́ди твоя́ спасл еси́, уразуме́хом,/ и ны́не, в Небе́сных живы́й,/ моли́ся Христу́ Бо́гу дарова́ти стране́ на́шей/ мир и ве́лию ми́лость.

Богому́дре блаже́нне Фео́доре,/ ты, по и́мени твоему́ и житие́ твое́ хотя́ стяжа́ти,/ тле́нныя да́ры ми́ра сего́ презре́л еси́,/ и, сла́ву кня́жества твоего́ презре́в,/ сама́го себе́ в дар Бо́гу прине́сл еси́,/ и во уби́гий и́ноческий о́браз облеклся еси́,/ обнища́вшему нас ра́ди Христу́ после́дуя;/ и ны́не, в

Небе́сных живы́й, / моли́ся Пода́телю всех благи́х / дарова́ти моли́твенником твои́м / мир и ве́лию ми́лость.

Сла́ва, глас то́йже:

Прииди́те, Росси́йстии собо́ри, / собери́тесь, ве́рных ли́цы, / све́тло соста́вльше псало́мскую песнь, / Боже́ственному сему́ и Богоно́сному Фео́дору глаго́люще: / ра́дуйся, Бо́жиих дарова́ний сокро́вище пребога́тое; / ра́дуйся, христиа́н правосла́вных рог богоно́сный; / ра́дуйся, добродете́ли и благоче́стия христиа́нскаго всеизря́дная похвало́; / ра́дуйся, благи́й предста́телю и моли́твенниче о душа́х на́ших.

И ны́не, пра́здника.
Славосло́вие вели́кое. И отпу́ст.

НА ЛИТУРГИ́И

Блаже́нны пра́здника и свята́го. И про́чая слу́жба преподо́бническая.

зри **А́ще бу́деши пе́ти слу́жбу преподо́бному Фео́дору во ин день, егда́ несть попра́зднства, ставь на Го́споди, воззва́х: стихи́р его́ 8, и по сих на И ны́не: воспева́й Богоро́дичен гла́са, и́же глаго́лется Догма́тик. Та́кожде и по про́чиих стихи́рах и седа́льнах и свети́льне на Сла́ва, и ны́не: ставь Богоро́дичны воскре́сны по гла́су их из Окто́иха. На литии́ же глаго́ли стихи́ру хра́ма. В конце́ вече́рни, а́ще есть бде́ние, глаго́ли тропа́рь свято́му два́жды, и Богоро́дице Де́во, ра́дуйся: На у́трени же, по Бог Госпо́дь: та́кожде тропа́рь свято́му два́жды, Сла́ва, и ны́не, Богоро́дичен: Я́ко на́шего воскресе́ния сокро́вище: Вме́сто же кано́на Преображе́нию ставь кано́н Богоро́дицы: Во́ду прошед: На хвали́тех стихи́ры свято́му воспева́й на 4, та́же Сла́ва: свято́му. И ны́не: Влады́чице, приими́ моли́твы раб Твои́х:**

Моли́тва

Вои́нствование земно́е на духо́вную брань преложи́вый и о лю́дех свои́х до́брое попече́ние показа́вый, блаже́нне Фео́доре преподо́бне! К тебе́ в смяте́нии серде́ц на́ших днесь прибега́ем и твое́я по́мощи стране́ на́шей и душа́м на́шим смире́нно проси́ти дерза́ем. Ве́мы, уго́дниче Бо́жий, я́ко малоду́шие на́ше и ле́ность духо́вная але́че от твое́я па́жити ны отрева́ет и вся́каго омерзе́ния

досто́йны ны содéловает, но милосéрдие твоé ко врагóм и предáтелем твои́м помина́юще, и́мже па́ки защи́тник яви́лся еси́, рáвнаго милосéрдия твоегó и нам, недосто́йным, мóлим. Ты у́бо, уго́дниче Христóв, от ага́рян разоре́нную зéмлю на́шу и от иновéрных подавля́ему жа́лостию и любóвию объéмля, па́ки к бóдренному житию́ вéрныя призва́л еси́, ели́ко вóинскими побéдами, толи́ко и моли́твою и óбразом жития́ своегó, а́ки свéщник златы́й, блиста́яся. Ты, мирска́го жития́ суету́ оста́вль, сам у́бо о души́ своéй попече́нию в пещéрнем уедине́нии преда́лся еси́, земли́ же на́шея попече́ние и исцеле́ние сла́вному ро́ду твоему́ заповéдал еси́, и та́ко преде́л свой ещé на двéсте лет и вя́щше по кончи́не твоея́ от сете́й ерети́ческих огради́л еси́. Ты и дале́че су́щее единокро́вное нам племя́ чéшское ко Правосла́вней вéре приближа́ти тща́лся еси́ и от лати́нскаго нашéствия ограждáл еси́. Ты и ны́не, на Небесéх душéю со А́нгелы водворя́ся, нетле́нным же тéлом посредé нас почива́яй, на́ша не отри́ни гла́сы ско́рбныя, но моли́твенный плач согреша́ющих сынóв земли́ на́шея услы́ши. Согреши́хом бо и непра́вдовахом и от завéт Бóжиих отступи́хом, в развращéнныя обы́чаи зле впадóхом, и éже еди́но на потрéбу есть, душ на́ших спасéние, в небрежéнии оста́вихом, тебé в Бóзе прáвда и слáва, óтче преподóбне, нам же стыдéние лицá. Оба́че ели́ко грешне́йшии яви́хомся, толи́ко вя́щшаго сострада́ния твоегó трéбуем и в покая́нии зовéм ти си́це: твоея́ неистощи́мыя любвé луч нам низпосли́, гнев Бóжий, прáведно на ны дви́жимый, моли́твою твоéю от нас отведи́, спаси́тельную благода́ть Егó к нам, недосто́йным, предста́тельством твои́м низведи́ и от грехóвныя бéздны к высоте́ покая́ния нас возведи́, да та́ко и мы житие́ своé испрáвити потщи́мся, крéпость земли́ на́шея па́ки обновля́ти на́чнем, врагóв же вéры Христóвы и злых прелéстников безбоя́зненно отража́ти слóвом и житиéм возревну́ем и Спаси́теля на́шего со всéми святы́ми благодáрно воспева́ти бу́дем, слáвяще Егó со Отцéм и Святы́м Дýхом, во вéки векóв. Ами́нь.

И́на моли́тва

О преподо́бне о́тче Фео́доре, земли́ Волы́нския похвало́ и прибе́жище, святы́я же Ла́вры Пече́рския сла́во и украше́ние! При́зри на предстоя́щия лю́ди, твое́я по́мощи с ве́рою прося́щия и согреше́ния свои́я тебе́ испове́дающия, приими́ тех усе́рдныя моли́твы и от вся́кия ско́рби и ну́жды предста́тельством твои́м изба́ви. Помози́ нам, уго́дниче Бо́жий, в ми́ре и покая́нии житие́ на́ше зде проводи́ти, во благополу́чии памятова́ние о за́поведех Бо́жиих всеме́рно храни́ти, в беда́х же от ро́пота и уны́ния ограждя́тися, оба́че и по́мыслом лу́чшим сердца́ на́ша испо́лни, да твоего́ благоутро́бия и я́же о ве́ре ре́вности подража́тели бы́вше, о́ных сподо́бимся ве́чных благ, и́миже днесь украша́яся, моли́твы о спасе́нии на́шем возно́сиши ко Го́споду, Ему́же сла́ва подоба́ет, Отцу́ и Сы́ну и Свято́му Ду́ху, ны́не, и при́сно, и во ве́ки веко́в. Ами́нь.

Преподобный Феодор, князь Острожский, стяжал славу устроением храмов и защитой Православия на Волыни от насилий папизма. Он происходил от рода святого равноапостольного князя Владимира (память 15 июля) через правнука Святополка Михаила, князя Туровского (1080—1093), великого князя Киевского († 1113). Первый раз имя преподобного князя Феодора упоминается под 1386 годом, когда польский король Ягелло и Литовский князь Витовт утвердили за ним наследственное владение — Острожский округ и увеличили Заславским и Корецким округами. В 1410 году преподобный князь Феодор участвовал в разгроме рыцарей католического ордена под Грюнвальдом. В 1422 году святой князь из-за сочувствия православным в Чехии поддержал гуситов в борьбе с германским императором Сигизмундом. (В русское военное искусство введен был святым князем особый прием — гуситский строй, т. н. таборы, усвоенный украинским казачеством.) В 1432 году, одержав ряд побед над польскими войсками, святой Феодор вынудил князя Ягелло оградить законом свободу Православия на Волыни. Князь Свидригайло, опасавшийся усиления своего союзника, в 1435 году заключил преподобного Феодора в темницу, но народ, любивший святого, поднял мятеж, и он был освобожден. Преподобный Феодор примирился с обидчиком и явился ему на помощь в борьбе с литовско-польской партией. В 1438 году святой князь участвовал в битве с татарами; в 1440 году по вступлении на польский престол Казимира, младшего сына князя Ягелло, святой Феодор получил на правах наместничества города Владимир, Дубно, Острог и стал обладателем обширнейших имений в лучших областях Подолии и Волыни. Все это вместе с княжеской силой и славой преподобный Феодор оставил, поступив после 1441 года в Киево-Печерскую обитель, где приняв монашество с именем Феодосий, подвизался для спасения своей души до самого преставления к Богу. Год преставления преподобного Феодора неизвестен, но не подлежит сомнению, что он скончался во второй половине XV века в глубокой старости (С. М. Соловьев в «Истории России» считал годом его кончины 1483). Погребен преподобный в Дальних пещерах преподобного Феодосия (па-

мять Собора преподобных отцов Дальних пещер 28 августа). Прославление, очевидно, было в конце XVI века, так как в 1638 году иеромонах Афанасий Кальнофийский свидетельствовал, что «преподобный Феодор открыто почивает в Феодосиевой пещере в целом теле».

В ТОЙЖЕ ДЕНЬ

Святи́теля Ни́фонта, Патриа́рха Константинопо́льскаго

ВЕ́ЧЕР

На Го́споди, воззва́х: стихи́ры, глас 2:

Егда́ уязви́лся еси́ жела́нием сугу́баго по́стничества, / Ни́фонте преподо́бне, / тогда́, я́ко еле́нь жа́ждущий, / притёк еси́ на святу́ю Го́ру Афо́нскую / и, обте́к тоя́ свяще́нная места́, / обита́ти возжеле́л еси́ / в честне́й оби́тели Предте́чи, / с ни́мже моли́ся о чту́щих святу́ю па́мять твою́.

Егда́ осия́н был еси́ в моли́тве све́том благода́ти, / столп яви́лся еси́ светови́днейший, / озаря́я Афо́н и досяза́я Небесе́: / све́тлостию бо дел и слове́с твои́х / мона́шествующия Горы́ наставля́л еси́ / на веду́щее к Небеси́ безстра́стие / и совершёнство деяния и зре́ния, / е́же улучи́ти и нам моли́ся, / чту́щим святу́ю па́мять твою́.

Егда́ изволе́нием Бо́жиим / на вселе́нский прест о́л возведён был еси́, / Ни́фонте сла́вне, / я́коже со́лнце, просвеща́л еси́ ве́рныя, / согрева́я сердца́ их Божественным уче́нием, / и был еси́ па́стырь Це́ркве и́стинный, / пасы́й лю́ди на па́жити спаси́тельней. / И нам проси́ спасе́ния, / чту́щим святу́ю па́мять твою́.

Сла́ва, глас 1:

Весели́ся, святоиме́нный Афо́не, / в па́мяти Богоно́снаго Ни́фонта, / сей бо, я́ко насажде́ние благода́тное, / неувяда́емое и присноживо́е, / процвете́ на холме́х святы́я Горы́ / и благоуха́ния испо́лни насе́льники ея́, / израсти́в Ду́хом Свяы́м животво́рное всепло́дие. / Те́мже, пе́сньми воспева́юще преподо́бнаго, / возопии́м Христу́, того́ просла́вль-

шему:/ моли́твами Твоего́ уго́дника/ благоуго́дны Тебе́ яви́ ны,/ я́ко Благ и Человеколю́бец.

И ны́не, пра́здника или́ Богоро́дичен.

На стихо́вне, Сла́ва, глас 4:

Во святи́телех преподо́бнаго и в преподо́бных святи́теля,/ мона́шествующих ли́цы, святи́тельскими вку́пе и преподо́бническими/ похвалы́ увенча́им Ни́фонта треблаже́ннаго,/ сей бо, по́стничеством во Афо́не предочи́стився/ и прия́телище быв Свята́го Ду́ха,/ па́стырь последи́ показа́ся Фессалони́к и Влахи́и/ и Вселе́нский Патриа́рх Константи́ня гра́да,/ житие́м же и сло́вом наставля́я пасо́мыя,/ мно́ги спасе́ны приведе́ ко Го́споду,/ подаю́щему мир и ве́лию ми́лость.

Тропа́рь, глас 3:

Де́лы проси́ял еси́ благоче́стия,/ высокотво́рным смире́нием украша́емь,/ Афо́на похвало́, патриа́рхов удобре́ние,/ Ни́фонте сла́вне,/ моли́ся о нас, любо́вию сла́вящих тя.

Сла́ва, и ны́не, Богоро́дичен.

НА У́ТРЕНИ

По 1-й стихоло́гии седа́лен, глас 1:

Подража́тель был еси́, Ни́фонте, Анто́ния и Па́вла,/ Ефре́ма, Евфи́мия, Са́ввы и про́чих сла́вных по́стников,/ бо́дренно проше́дших путь креста́,/ и́же скита́хуся в пусты́нях и гора́х./ Тем поревнова́в, свя́те,/ в пусты́ни Горы́ Афо́на во умерщвле́нии пло́ти пожи́л еси́/ и ны́не, с преподо́бными торжеству́я на Небеси́, моли́ спасти́ся нам.

Сла́ва, и ны́не, пра́здника или́ Богоро́дичен:

Безневе́стная Чи́стая Богоро́дице Де́во,/ еди́на Предста́тельнице ве́рных и покро́ве,/ бед, и скорбе́й, и лю́тых обстоя́ний всех изба́ви,/ на Тя упова́ние иму́щих, Отрокови́це,/ и ду́ши на́ша спаси́ Боже́ственными моль́ба́ми Твои́ми.

По 2-й стихоло́гии седа́лен, глас 4:

Досто́йный прее́мник яви́лся еси́, иера́рше, ди́вных святи́телей Христо́вых,/ добродете́льми укра́-

шенных и просла́вленных чудесы́,/ и́же труды́ и беды́ понесо́ша, Це́ркве Правосла́вие охраня́юще,/ сим после́дуя, Ни́фонте,/ ско́рби, изгна́ния и уничиже́ния претерпе́л еси́ ве́ры ра́ди./ Дерзнове́ние у́бо име́я, проси́ нам ми́ра и ве́лии ми́лости.

Сла́ва, и ны́не, пра́здника или́ Богоро́дичен:

Де́во Всенепоро́чная, Пресу́щнаго Бо́га ро́ждшая,/ со святи́телем Того́ непреста́нно моли́/ оставле́ние прегреше́ний и исправле́ние жития́ да́ти нам пре́жде конца́,/ ве́рою и любо́вию пою́щим Тя по до́лгу, еди́на Всепе́тая.

Кано́н, глас 8.

Песнь 1

Ирмо́с: ***Во́ду проше́д, я́ко су́шу,/ и еги́петскаго зла избежа́в,/ изра́ильтянин вопия́ше:/ Избави́телю и Бо́гу на́шему пои́м.***

Пресве́тлою сла́вою Божества́ озаря́емь, Боже́ственный о́тче,/ души́ моея́ мглу разжени́,/ да воспою́ сла́вныя по́двиги твоя́, Христо́в иера́рше.

Благочести́ваго ко́рене о́трасль сый, блаже́нне,/ зако́н животво́рный всех Влады́ки от ю́ности возлюби́л еси́/ и вся́кое беззако́ние умерщвля́ющее возненави́дел еси́.

Теку́щих непостоя́нства избежа́в,/ вещественная на духо́вная премени́л еси́, я́ко Богому́дрый,/ и благода́тию Бо́жиею обогати́лся еси́, благосла́вне.

Четвери́цу добродете́лей приусво́ил еси́, преподо́бне,/ целому́дрие, му́дрость, му́жество и пра́вду,/ и те́ми возше́л еси́ на высоту́ богозре́ния.

Боже́ственными бодростьми́, посто́м же и моли́твою вооружи́вся,/ пло́ти, ми́ра и диа́вола победи́тель, о́тче, был еси́,/ Всемогу́щия Тро́ицы осене́н си́лою.

Богоро́дичен: Ма́ти Бо́жия,/ моли́тися не преста́й о живу́щих в Горе́ Твое́й,/ да напра́вит Госпо́дь стопы́ на́ша по словеси́ Своему́,/ да благода́ть и ми́лость от Него́ обря́щем.

Песнь 3

Ирмо́с: ***Небе́снаго кру́га Верхотво́рче, Го́споди,/ и Це́ркве Зижди́телю,/ Ты мене́ утверди́ в любви́***

Твое́й,/ жела́ний кра́ю, ве́рных утвержде́ние,/ Еди́не Человеколю́бче.

Плотско́е мудрова́ние раче́нием Боже́ственным препобеди́в,/ прите́кл еси́ всеусе́рдно на святу́ю Го́ру,/ иде́же, Богозва́нне, стяжа́л еси́ смире́нием высо́кая.

Все́льник сый оби́тели Предте́чи, блаже́нне,/ благоугоди́л еси́ Бо́гови преподо́бническими труды́ твои́ми/ и мона́шествующих Афо́на яви́лся еси́ наста́вник и засту́пник.

И́стины ревни́теля уве́девше тя, святого́рстии и́ноцы/ Богому́дрыми словесы́ твои́ми просвеща́хуся и позна́нию во́ли Бо́жии поуча́хуся./ Те́мже тя, о́тче отце́в, почита́ем.

Трисо́лнечнаго Божества́ невече́рний свет прии́м в се́рдце свое́м,/ показа́лся еси́ столп пресве́тлый,/ всю Го́ру озаря́я, Ни́фонте богатносве́тле.

Богоро́дичен: Держа́вное прибе́жище и́ноком Горы́ Твоея́, Богоро́дице,/ не пре́зри нас, притека́ющих к заступле́нию Твоему́,/ но, предваря́ющи, спаса́й от вся́кия беды́ и ско́рби.

Седа́лен, глас 4:

Вы́шних ища́, прия́л еси́ бога́тство некра́домо благода́ти,/ и вся обогаща́еши ве́рныя, свяще́ннейший Ни́фонте,/ и сердца́ весели́ши притека́ющих к тебе́./ Тем, досто́йную мзду твои́х трудо́в прии́м от Подвигополо́жника Христа́,/ моли́ся Тому́ прегреше́ний оставле́ние дарова́ти/ пра́зднующим любо́вию святу́ю па́мять твою́.

Сла́ва, и ны́не, пра́здника или́ Богоро́дичен:

Сло́во О́тчее, Христа́ Бо́га на́шего, от Тебе́ воплоти́вшагося, позна́хом, Богоро́дице Де́во,/ еди́на Чи́стая, еди́на Благослове́нная./ Тем непреста́нно Тя, воспева́юще, велича́ем.

Песнь 4

Ирмо́с: *Ты моя́ кре́пость, Го́споди,/ Ты моя́ и си́ла,/ Ты мой Бог, Ты мое́ ра́дование,/ не оста́вль не́дра О́тча/ и на́шу нищету́ посети́в./ Тем с проро́ком Аввaку́мом зову́ Ти:/ си́ле Твое́й сла́ва, Человеколю́бче.*

Ты был еси́, всече́стне, по́стник,/ во а́лчбе и жа́жди пребыва́яй и трезвя́йся во бде́ниих и моли́твах,/ ты друг друго́м и врагов примире́ние,/ ты стра́нных упокое́ние и в беда́х помо́щник.

Ты, о́тче, смире́н, кро́ток, незло́бив, безмо́лвен и сострада́телен ко всем показа́лся еси́,/ ты заступле́ние си́рых, ни́щих бога́тство,/ утеше́ние скорбя́щих и всех исправле́ние, досточу́дне.

Ты, преподо́бне, мона́шествующим Горы́ Афо́нския свети́льник, утвержде́ние и ра́дование,/ ты в по́двизех и добродете́лех яснейший о́браз,/ живопису́яй нам спаси́тельную стезю́ дея́ния и зре́ния.

Ты, Ни́фонте, наста́вник возжеле́нен был еси́,/ сла́док словесы́, прост нра́вы, духо́вными дарова́нии пребога́т,/ Пресвято́ю Тро́ицею ущедря́емь во спасе́ние мно́гих, Богоприя́тне.

Богоро́дичен: Ты патриа́рхов сла́ва, Влады́чице,/ свяще́телей похвала́ пресве́тлая,/ Ты по́стников украше́ние и и́ноков освяще́ние,/ Ты ве́рных спасе́ние и ми́ра всего́ покро́в, Преблагослове́нная.

Песнь 5

Ирмо́с: *Просвети́ нас повеле́нии Твои́ми, Го́споди,/ и мы́шцею Твое́ю высо́кою/ Твой мир пода́ждь нам,/ Человеколю́бче.*

По́стничеством предочи́стив ду́шу и те́ло, прехва́льне,/ свяще́нства сподо́бился еси́ пома́зания свята́го/ и был еси́ иере́ев благоле́пие.

Сосу́д свяще́н сый Ду́ха благода́ти,/ испроси́ нам освяще́ние,/ любо́вию почита́ющим, священнотаи́нниче, па́мять твою́.

В высоту́ любве́ дости́г, всече́стне,/ на высо́цем све́щнице Це́ркве поста́вился еси́,/ архипа́стырь быв христоимени́тым лю́дем.

Тро́ическим сия́нием озаря́емь,/ Боже́ственных, Ни́фонте, позна́л еси́ уче́ний глубину́/ и па́ству твою́ те́ми умудря́л еси́.

Богоро́дичен: Тебе́, Богоизбра́нная, Предста́тельницу и́мамы непостыдную:/ изба́ви, Госпоже́, Го́ру и оби́тель сию́ от наше́ствия язы́к,/ я́ко Твое́ достоя́ние.

Песнь 6

Ирмо́с: ***О́чи́сти мя, Спа́се, / мно́га бо беззако́ния мо́я, / и из глубины́ зол возведи́, молю́ся, / к Тебе́ бо возопи́х, и услы́ши мя, / Бо́же спасе́ния моего́.***

Велича́ют тя, Богому́дре, Фессалони́кский град и Византи́я сла́вная / и с ни́ми святоиме́нный Афо́н, / иму́ще тя па́стыря и моли́твенника.

У́блажа́ет тя Влахи́йская страна́ и ра́дуется о тебе́, / сладкоглаго́ливаго уче́ния твоего́ наслади́вшися и моли́тв, / и́миже утвержда́л еси́ ю́.

Ка́ко досто́йно почти́м труды́, боле́зни и по́ты, / подъя́тыя тобо́ю, иера́рше, па́ствы ра́ди твое́я, / гоне́ния же от враг ви́димых и неви́димых?

Да сла́ву неизме́нную благоугоди́вших Тро́ице улучи́ши на Небеси́, / сла́ву земну́ю, о́тче, презре́л еси́, / изгна́ние, озлобле́ние же и уничиже́ние терпя́ и́стины ра́ди.

Богоро́дичен: Ра́дуйся, стено́ необори́мая и́ноче-ствующих в насле́дии Твое́м, Присноде́во, / и ору́жие непобеди́мое на бор́ющия ны, / спаса́ющая Тя призыва́ющия.

Конда́к, глас 8:

Сла́вных по́двигов твои́х, святи́телю Христо́в, / светоно́сная па́мять возсия́ днесь, / услажда́-ющи ду́ши и освяща́ющи / лобыза́ющих твоя́ честны́я мо́щи. / Те́мже с весе́лием зове́м ти: / ра́дуйся, Ни́фонте Богому́дре.

И́кос:

А́нгела тя зря́ще во пло́ти, свя́те, / удивле́нием содержи́ми о вели́ких исправле́ниих твои́х по́стни-ческих и па́стырских, / сицева́я ра́достная тебе́ прино́сим: / ра́дуйся, све́та Боже́ственнаго прия́те-лище; / ра́дуйся, доброде́телей сокро́вище. / Ра́дуй-ся, Це́ркве непоколеби́мый сто́лпе; / ра́дуйся, Пра-восла́вия ревни́телю. / Ра́дуйся, свети́льниче Афо́-на пресве́тлый; / ра́дуйся, звездо́, Восто́к озаря́-ющая. / Ра́дуйся, па́дающих возста́ние; / ра́дуйся, согреша́ющих исправле́ние. / Ра́дуйся, я́ко яви́лся еси́ ве́рный служи́тель Бо́жий; / ра́дуйся, я́ко вшел еси́ в ве́чную ра́дость Го́спода своего́. / Ра́дуйся, от

бед избавля́яй призыва́ющия тя;/ ра́дуйся, от вся́ких злых подая́й свобожде́ние./ Ра́дуйся, Ни́фонте Богому́дре.

Песнь 7

Ирмо́с: ***От Иуде́и дошедше, о́троцы/ в Вавило́не иногда́/ ве́рою Тро́ическою пла́мень пе́щный попра́ша, пою́ще:/ отце́в Бо́же, благослове́н еси́.***

Лише́нный престо́ла твоего́, я́ко други́й Златоу́ст, непра́ведно,/ дарова́лся еси́ па́ки, всече́стне, Афо́ну, взыва́ющему о тебе́:/ отце́в Бо́же, благослове́н еси́.

Всели́вся, я́коже и пе́рвее, во оби́тели Дионисиа́тстей, украси́тель тоя́ был еси́,/ вели́ким же смире́нием и терпе́нием твои́м, свя́те, вся и́ноки Горы́ удиви́л еси́, взыва́ющия о тебе́:/ отце́в Бо́же, благослове́н еси́.

Егда́ ты, досточу́дне, яви́лся еси́ к бе́дствовавшим в мо́ри,/ а́бие бысть тишина́, и вси спасо́шася от потопле́ния./ Но и на́ше утиши́ волне́ние страсте́й моли́твами твои́ми, да пое́м:/ отце́в Бо́же, благослове́н еси́.

Апо́столов прее́мника, вели́ких свяити́телей единонра́вна,/ по́стников ревни́теля, мо́лим тя, Ни́фонте:/ бу́ди ходата́й ко Пресвяте́й Тро́ице о нас, пою́щих:/ отце́в Бо́же, благослове́н еси́.

Богоро́дичен: Ди́вна Ты, Влады́чице, во свяете́м Горы́ Твое́й/ и па́стыре слове́сных ове́ц Сы́на Твоего́, Ни́фонте прехва́льнем,/ его́же моли́твами соблюда́й нас в ми́ре и любви́, да пое́м:/ отце́в Бо́же, благослове́н еси́.

Песнь 8

Ирмо́с: ***Седмери́цею пещь/ халде́йский учи́тель/ Богочести́вым неи́стовно разжже́,/ си́лою же лу́чшею спасе́ны сия́ ви́дев,/ Творцу́ и Изба́вителю вопия́ше:/ о́троцы, благослови́те,/ свяще́нницы, воспо́йте,/ лю́дие, превозноси́те во вся ве́ки.***

Страда́льческаго жития́ твоего́, прехва́льне, подража́телие, ученицы́ твои́ Мака́рий и Иоаса́ф,/ моли́твами твои́ми укрепле́ннии,/ му́жески за Христа́ пострада́ша, вопию́ще:/ му́ченицы, превозноси́те Его́ во ве́ки.

Тече́ние сконча́в, Богому́дре, ве́ру собло́л еси́,/ про́чее соблюде́ся тебе́ вене́ц пра́вды от Христа́,/ угото́ванный лю́бящим Его́ па́стырем и вопию́щим:/ святи́телие, превозноси́те Го́спода во ве́ки.

Егда́ гони́тель твой, свя́те, не обрета́ше при жи́зни и по сме́рти поко́я,/ ты, я́ко незло́бивый, принесе́нием моще́й твои́х/ по́дал еси́ тому́ проще́ние и поко́й, во е́же всем вопи́ти:/ лю́дие, превозноси́те Го́спода во ве́ки.

Я́ко за́поведей ева́нгельских храни́тель,/ от вся́кия сквёрны пло́ти и ду́ха очище́н,/ Пресвяты́я Тро́ицы был еси́ свяще́нное жили́ще./ Тем прите-ка́ющия к мощем твои́м освяща́еши, во е́же тем вопи́ти:/ рабы́ Госпо́дни, превозноси́те Го́спода во ве́ки.

Богоро́дичен: Изба́ви, о Всеблага́я Госпоже́,/ су́щия во Афо́не рабы́ Твоя́ от лю́тых в житии́ сем и по конча́не,/ да благода́рственно о Тебе́ взыва́ем:/ преподо́бнии, превозноси́те Го́спода во ве́ки.

Песнь 9

Ирмо́с: Воистинну Богоро́дицу/ Тя испове́дуем,/ спасе́ннии Тобо́ю, Де́во Чи́стая,/ с Безпло́тными ли́ки Тя велича́юще.

Свя́тостию дел и благода́тию слове́с твои́х наслади́вшиися, всеблаже́нне, и́же во Влахи́и, ве́рнии/ и пра́ха от гро́ба твоего́ иска́ху прикосну́тися,/ ди́внаго во святы́х Свои́х Го́спода велича́юще.

Сострада́тельный ко всем нрав твой ви́дев,/ Всеблаги́й Бог исто́чник показа́ чуде́с честны́я оста́нки твоя́, всехва́льне,/ с ве́рою к ним припа́дающим и Вы́шняго Даропода́теля велича́ющим.

Свиде́тельствуют гра́ди и ве́си Влахи́и оби́лие благода́ти,/ исте́кшия от твои́х мощей, всесла́вне,/ в принесе́нии бо тех исцеле́ния повсю́ду подава́хуся Го́спода о тебе́ велича́ющим.

Престо́лу предстоя́ Трисо́лнечнаго Божества́,/ я́ко преподо́бен, я́ко свяги́тель, я́ко патриа́рх дея́нием и зре́нием,/ проси́ нам, Богоприя́тне, ми́ра и спасе́ния,/ да о тебе́ Пресвяту́ю Тро́ицу велича́ем.

Богоро́дичен: Мари́е Всепе́тая, моли́твы Твоего́ уго́дника Ни́фонта приими́ о нас,/ соверша́ющих па́мять его́,/ да,предста́тельством того́ спасе́ннии Тобо́ю,/ с Безпло́тными ли́ки Тя велича́ем.

Свети́лен:

Огнь Пресвята́го Ду́ха прия́в в ду́шу твою́, о́тче,/ яви́лся еси́ весь о́гнен, я́коже ви́дяху тя и́ноцы Дионисиа́та,/ Боже́ственною бо любо́вию пламене́я,/ просвеща́еши и согрева́еши с ве́рою прите-ка́ющия к тебе́,/ свяити́телю Ни́фонте пребога́те.

Сла́ва, и ны́не, пра́здника или́ Богоро́дичен:

С Бо́гом на Тя, Пречи́стая, упова́ние возлага́ем,/ И́же из Тебе́ проше́дшему сраспина́еми Христу́;/ Твои́ми же к Нему́ мольба́ми невреди́мы да́же до конца́ нас сохрани́.

На хвали́тех стихи́ры, глас 4:

Прииди́те, все мно́жество мона́шествующих на Афо́не, стеце́мся/ и воспои́м свяити́теля Христо́ва Ни́фонта,/ дру́га Богома́тере и́скренняго,/ о́браз жития́ по́стническаго,/ пра́вило ве́ры Правосла́вныя/ и зерца́ло всех добродете́лей,/ моля́щася о спасе́нии душ на́ших.

Днесь ра́дуются в па́мяти твое́й, Ни́фонте присно-пама́тне,/ влахи́йстии лю́дие, елла́дстии и фраки́йстии/ и Афо́на насе́льницы,/ отца́ и па́стыря тя иму́ще,/ житие́ твое́ свято́е ве́дущии/ и благода́тию не престаю́щии наслажда́тися/ от целе́бных моще́й твои́х./ Моли́ся о спасе́нии душ на́ших.

Оде́ждею свяити́тельскою украси́вся,/ изгна́ния претерпе́л еси́, свя́те,/ и ско́рби разли́чныя и лю́тыя,/ му́ченик вои́стинну произволе́нием,/ я́коже Иоа́нн, златы́й усты́,/ его́же и сла́внаго прес-то́ла сподо́бился еси́ бы́ти насле́дник/ и ве́чныя сла́вы соуча́стник,/ Ни́фонте достохва́льне,/ моли́ся о спасе́нии душ на́ших.

Сла́ва, глас 5:

Равноа́нгельнаго жития́ твоего́ изря́дство/ и души́ благода́тную ле́поту зря,/ а́нгельский сонм

лико́ваше,/ Ни́фонте Богому́дре преподо́бне,/ в честне́м успе́нии твое́м,/ полцы́ же те́мных а́дских сил,/ безси́льно ря́щеся, лю́те посрамля́хуся,/ ты бо, презре́в вся земна́я наслажде́ния,/ весь к Небеси́ впере́н был еси́,/ иде́же лику́я ны́не со А́нгелы,/ у Христа́ испроси́ нам мир и ве́лию ми́лость.

И ны́не, пра́здника или́ Богоро́дичен.

Славосло́вие вели́кое. И отпу́ст.

Святитель Нифонт, Патриарх Константинопольский, был родом из Греции, принял монашество в Епидаврионе. После смерти своего старца Антония он удалился на Афон, где занимался перепиской книг. Впоследствии святитель был избран митрополитом Солунским, затем занимал патриарший престол в Константинополе и был первосвятителем Валахии. Изгнанный за обличения, святитель удалился на Афон сначала в Ватопедскую обитель, а затем в обитель святого Иоанна Предтечи (Дионисиат). Он скрыл свой сан и исправлял низшие должности. По особому откровению его сан был открыт братии обители. Однажды, когда святитель возвращался из леса, куда ездил за дровами, все братия вышли к нему навстречу и торжественно приветствовали как Патриарха. Но и после этого святитель разделял с братией равные труды. Скончался он 11 августа 1460 года 90-летним старцем. Служба святителю происходит из Русского Пантелеимонова монастыря на Афоне.

МЕ́СЯЦА А́ВГУСТА В 12-й ДЕНЬ

Святы́х му́ченик Фо́тия и Аники́ты
Пое́тся же с ни́ми слу́жба и
преподо́бнаго отца́ на́шего Макси́ма Испове́дника

НА ВЕЧЕ́РНИ

На Го́споди, воззва́х: стихи́ры му́чеников, глас 4.

Подо́бен: Дал еси́ зна́мение:

Огня́ не убоя́стеся,/ ни секу́щаго ору́дия,/ ни я́рости свире́пыя без ума́ претя́щаго,/ ни стремле́ния львов,/ ни вре́ния коно́бнаго,/ ни удо́в отсече́ния,/ ни сме́рти го́рькия отве́та,/ вас безсме́ртствующаго,/ к Бо́гу безсме́ртному сла́вно отсыла́юща,/ страда́льцы до́блии.

Блаже́нную и всечестну́ю/ и досто́йно жела́емую конча́ину восприя́сте/ и ве́чныя, до́блии, наде́жды,/ излива́ете нам то́ки чуде́с,/ опале́ние отъе́млюще/ страсте́й душ и теле́с/ благоче́стно моле́бный пра́здник ваш/ всегда́ соверша́ющих, прехва́льнии.

Фо́тий сла́вный/ и Богому́дрый Аники́т,/ дво́ица вседо́бляя,/ Тро́ичною све́тлостию украша́ема/ и преиспещре́нна ран добро́тами,/ со А́нгелы при́сно ра́дуется,/ и и́же ве́рою сла́вное/ и свяще́нное их страда́ние пра́зднующим/ подаю́т просвеще́ние и ми́лость.

И́ны стихи́ры преподо́бнаго,
глас то́йже.

Подо́бен: Я́ко до́бля:

За милосе́рдие бы́вша Челове́ка,/ я́коже благоизво́ли,/ во дву хоте́нию,/ де́йствах же разумева́-

ема, преподо́бне,/ проповéдал еси́, Максúме,/ заграждáя скверных незатворéнная устá/ единовóльна, единодéйственна Сего́ слáвящих,/ искушéнием диáвольским,/ злóбу простéршаго.

Жúлами учéний твои́х/ Пúрра, о́тче, удавúл еси́ лжу́ща,/ Максúме, безу́мнаго/ и гонéния претерпéл еси́/ и скóрби, приснопáмятне,/ ураняемь зелó, и язы́к урéзаемь,/ и ю́же всегдá к Бóгу простираемую Божéственную рýку,/ éюже пишá, совершúл еси́ высóкая словесá.

Скоропúсца я́коже трость,/ омочéна Дýхом,/ святы́й бысть, блажéнне, язы́к твой,/ добропúшущ благодáтию/ на скрижáлех сердéц нáших/ закóн Божéственных добродéтелей,/ и учéнием извéстие,/ и воплощéние во двою́ Существу́ человéком/ и во единой Ипостáси явúтися восхотéвша.

Слáва, глас 8:

Монáхов мнóжества,/ настáвника тя почитáем, о́тче наш Максúме:/ твоéю бо стезéю войстинну прáво ходúти познáхом./ Блажéн еси́, Христу́ рабóтав,/ и врáжию обличúл еси́ сúлу,/ Áнгелов собесéдниче, преподóбных сопричáстниче и прáведных,/ с нúмиже молúся Гóсподеви/ помúловатися душáм нáшим.

И ны́не, глас то́йже:

Мрак закóнный/ свéтлый преображéния прия́т óблак,/ в нéмже Моисéй и Илия́ бы́вше/ и пресвéтлыя слáвы сподóблшеся, Бóгови глаго́лаху:/ Ты еси́ Бог наш, Царь векóв.

На стихóвне стихúры, глас 2.

Подóбен: Дóме Евфрáфов:

К горé Фавóрстей/ приступúпим усéрдно,/ вúдети слáву/ всех Царя́ Христá,/ Избáвителя нáшего.

Стих: Твоя́ суть небесá,/ и Твоя́ есть земля́.

Явúлся еси́ с Моисéом/ и Илиéю, Спáсе мой,/ и ученикóв лýчшии/ на горé Фавóрстей/ облистáв пáче сóлнца.

Стих: Фавóр и Ермóн/ о Úмени Твоéм возрáдуетася.

Слы́шаху Оте́ческий глас,/ произвеству́ющ сла́ву Твою́,/ Спа́се мой,/ и ученико́в лу́чшии/ ни́цы на зе́млю па́даху.

Сла́ва, глас 6:

Преподо́бне о́тче,/ во всю зе́млю изы́де веща́**ние исправле́ний твои́х,/ тем на Небесе́х обре́л еси́ мзду трудо́в твои́х,/ де́монския погуби́л еси́ полки́/ и а́нгельския дости́гл еси́ чи́ны,/ и́хже житию́ без поро́ка поревнова́л еси́./ Дерзнове́ние име́я ко Христу́ Бо́гу,/ мир испроси́ душа́м на́шим.**

И ны́не, глас 5:

Божества́ Твоего́, Спа́се,/ ма́лу зарю́ обнажи́в/ совозше́дшим с Тобо́ю на го́ру,/ преми́рныя Твоея́ сла́вы сотвори́л еси́ рачи́тели./ Те́мже ужа́сно зовя́ху:/ добро́ есть нам зде бы́ти./ С ни́миже и мы Тебе́ преобра́жшагося, Спа́са Христа́/ пое́м во ве́ки.

Тропа́рь, глас 4:

Му́ченицы Твои́, Го́споди,/ во страда́ниих свои́х венцы́ прия́ша нетле́нныя от Тебе́, Бо́га на́шего:/ иму́ще бо кре́пость Твою́,/ мучи́телей низложи́ша,/ сокруши́ша и де́монов немощны́я де́рзости./ Тех моли́твами/ спаси́ ду́ши на́ша.

Сла́ва, преподо́бнаго, глас 8:

Правосла́вия наста́вниче,/ благоче́стия учи́телю и чистоты́,/ вселе́нныя свети́льниче,/ мона́шествующих богодухнове́нное удобре́ние,/ Макси́ме прему́дре,/ ученьи́**ми твои́ми вся просвети́л еси́, цевни́це духо́вная./ Моли́ Христа́ Бо́га спасти́ся душа́м на́шим.**

И ны́не, пра́здника, глас 7:

Преобрази́лся еси́ на горе́, Христе́ Бо́же,/ показа́вый ученико́м Твои́м сла́ву Твою́,/ я́коже можа́ху,/ да возсия́ет и нам, гре́шным,/ Свет Твой присносу́щный/ моли́твами Богоро́дицы,/ Светода́вче, сла́ва Тебе́.

НА У́ТРЕНИ

По 1-й стихоло́гии седа́лен, глас 4.

Подо́бен: Вознесы́йся:

Возше́д со ученики́ на го́ру и во сла́ве О́тчи облиста́в, / с Моисе́ом Илия́ Тебе́ предстоя́т, / зако́н и проро́цы бо я́ко Бо́гу слу́жат. / Ему́же и сыновство́ есте́ственное Роди́тель испове́дая, нарица́ше Сы́на, / Его́же воспева́ем с Тобо́ю и Ду́хом.

Сла́ва, и ны́не, то́йже.

По 2-й стихоло́гии седа́лен, глас то́йже.

Подо́бен: Удиви́ся Ио́сиф:

На горе́ Фаво́рстей преобрази́лся еси́, Иису́се, / и о́блак све́тел, протяза́ющся, я́ко сень, апо́столы сла́вою покры́, / те́мже и на зе́млю ниц па́даху, / не терпя́ще зре́ти све́тлости непристу́пныя сла́вы Лица́ Твоего́, / Безнача́льне Спа́се, Христе́ Бо́же. / И́же тогда́ сим Свет Твой возсия́вый, просвети́ ду́ши на́ша.

Сла́ва, и ны́не, то́йже.

Кано́н пра́здника, со ирмосо́м на 6, глас 8.

Песнь 1

Ирмо́с: ***Во́ду проше́д, я́ко су́шу, / и еги́петскаго зла избежа́в, / изра́ильтянин вопия́ше: / Изба́вителю и Бо́гу на́шему пои́м.***

Моисе́й, на мо́ри проро́чески ви́дев / о́блаком и столпо́м дре́вле о́гненным сла́ву Госпо́дню, вопия́ше: / Изба́вителю и Бо́гу на́шему пои́м.

Я́ко ка́менем, те́лом покры́вся, / обоже́нием Неви́димаго зря, Моисе́й Богови́дец взыва́ше: / Изба́вителю и Бо́гу на́шему пои́м.

Ты на горе́ зако́нней и на Фаво́рстей / ви́ден был еси́ Моисе́ем во мра́це дре́вле, / во Све́те же ны́не непристу́пнем Божества́.

Ин кано́н му́чеников на 4, его́же краегране́сие: Кра́сную похваля́ю му́чеников дво́ицу. Ио́сиф, глас 4.

Песнь 1

Ирмо́с: ***Мо́ря чермну́ю пучи́ну / невла́жными стопа́ми / дре́вний пешесте́ствовав Изра́иль, / кре-***

стообра́зныма Моисе́овыма рука́ма / Амали́кову си́лу в пусты́ни победи́л есть.

Боле́зни те́ла, прехва́льнии, претерпе́вше, тверде́йшим по́мыслом ве́ры, / к неболе́зненней жи́зни, ра́дующеся, престо́вистеся, / о нас при́сно моля́щеся.

Боже́ственными ограждся, Аники́то, ору́жии ве́ры, / к боре́нию безпло́тных враг тве́рдо отлучи́лся еси́ / и тех во́инства Боже́ственною си́лою потреби́л еси́.

Вити́йское глумле́ние, сла́вне, и ум неиску́сен е́ллинский, / ра́зумом Боже́ственным просвеща́емь, посрами́л еси́ / и себе́ сама́го, Аники́то, всего́ к страда́нию отда́л еси́.

Богоро́дичен: Де́ва и пре́жде рождества́, Чи́стая, / и по рождестве́ я́ко вои́стинну яви́лася еси́, / Бо́га бо па́че сло́ва родила́ еси́, / святы́я му́ченики страда́вшия венча́вшаго.

Ин кано́н преподо́бнаго на 4, глас 8.

Песнь 1

Ирмо́с: *Изра́иля от рабо́ты изба́вил еси́, Го́споди, / десни́цею Твое́ю держа́вною, / я́ко о́наго спасл еси́, / ны́не нас спаси́.*

Вы́шния прему́дрости сокро́вище стяжа́в в се́рдцы, преподо́бне, / тоя́ ра́ди обогати́л еси́ мир уче́нии.

А́нгельское показа́л еси́ житие́, на земли́ живы́й, / и был еси́ храм Бо́гу, христопропове́дниче преподо́бне, / те́мже и возложи́лся Ему́.

Еди́но мы́сляще друг ко дру́гу, во еди́ну Твою́ ве́ру, Христе́, / преподо́бнии пропове́даху Тя в безъязы́чных усте́х, / я́ко трубы́ боговеща́нныя.

Богоро́дичен: Ра́дуйся, Чи́стая Богоро́дице, / Я́же пре́жде су́щаго Сло́ва Бо́жия ро́ждши в после́дняя пло́тию, / ра́дуйся, стено́ всем нам и покро́ве чту́щим Тя.

Песнь 3

Ирмо́с: *Небе́снаго кру́га Верхотво́рче, Го́споди, / и Це́ркве Зижди́телю, / Ты мене́ утверди́ в любви́ Твое́й, / жела́ний кра́ю, ве́рных утвержде́ние, / Еди́не Человеколю́бче.*

Осеня́ющая сла́ва в се́ни пе́рвее и Моисе́еви бесе́дующи, Твоему́ уго́днику,/ о́браз бысть облиста́вшаго неизрече́нно/ на Фаво́ре, Влады́ко, Твоего́ преображе́ния.

Совзыдо́ша Ти, Сло́ве Единоро́дный,/ вы́шнии апо́стольстии верси́ на го́ру Фаво́рскую,/ и сопредста́ша Ти Моисе́й же и Илия́, я́ко Бо́жия слуги́, Еди́не Человеколю́бче.

Бог Сло́во сый, весь зе́млен бысть,/ всему́ Божеству́ смеси́в челове́чество во ипоста́си Свое́й,/ ю́же во двою́ существу́ Моисе́й и Илия́ же ви́деша на горе́ Фаво́ре.

Ин

Ирмо́с: *Весели́тся о Тебе́ Це́рковь Твоя́, Христе́, зову́щи:/ Ты моя́ кре́пость, Го́споди,/ и прибе́жище, и утвержде́ние.*

Победи́в со Христо́м ополче́ния вра́жия,/ вене́ц побе́дный прия́л еси́, му́чениче страстоте́рпче Аники́то.

Неради́ша о пло́ти я́ко тле́ющей Христо́вы му́ченицы/ и лю́тая муче́ния ра́зумом тве́рдым претерпе́ша.

Вод животво́рных испо́лнени,/ му́тныя то́ки пре́лести, му́дрии му́ченицы,/ тече́нии кро́вными уста́висте.

Богоро́дичен: Всели́ся во утро́бу Твою́ живы́й на Небесе́х Госпо́дь/ и от нас вся́ку пре́лесть, Богоро́дице, отгна́л есть.

Ин

Ирмо́с: *Несть свят, я́ко Госпо́дь,/ и несть пра́веден, я́ко Бог наш,/ Его́же пое́т вся тварь:/ несть пра́веден, па́че Тебе́, Го́споди.*

Кро́ви ка́плют честны́я твоея́ руки́,/ и уче́ния теку́т целому́дреннаго язы́ка твоего́,/ изве́стна вопию́ща по отсече́нии его́ Христа́ во двою́ естеству́.

Рука́ твоя́ писа́ньми не преста́ вопия́,/ и язы́к уче́нии тру́бит ве́ру твою́, Богоглаго́ливе треблаже́нне:/ Бог бо бе обоя́ движа́, слага́я глаго́лати.

Трем и́ у́бо телесы́, во еди́ной же души́,/ единому́дренно сопроти́вистеся, отцы́ чу́днии,/ зле отъе́млющим Христо́вы стра́сти и суту́бое де́йство.

Богоро́дичен: Жены́ у́бо раждаю́т, Ма́ти Де́во Чи́стая,/ но не ктому́ де́вы пребыва́ют, я́коже Ты:/ ниже́ бо еди́на от сих Бо́га породи́, то́кмо Ты, Богоро́дице Чи́стая.

Ин конда́к му́чеников, глас 2.

Подо́бен: В моли́твах:

Божественныя, ве́рнии, и хра́брыя/ ублажи́м супру́ги Христо́вы сла́вныя,/ и похва́лим, я́ко тве́рдыя проповедники благоче́стию/ и су́ща рачи́тели, Фо́тия и Аники́ту,/ и пе́сньми и хвала́ми венча́ем.

Ин конда́к преподо́бнаго, глас 6.

Подо́бен: Е́же о нас:

Свет трисия́нный, все́льшийся в ду́шу твою́,/ сосу́д избра́н показа́ тя, всеблаже́нне, явля́юща Божественная конце́м,/ неудобопости́жных разуме́ний ты сказу́яй, блаже́нне,/ и Тро́ицу всем, Макси́ме, воспроповедуяй я́сно,/ Пресу́щную Безнача́льну.

И́кос:

Подража́тель я́вльс Спа́совых страсте́й/ и Того́ в души́ твое́й име́я, всеблаже́нне,/ восхожде́ния в се́рдцы твое́м возложи́л еси́, пребога́те,/ Той же тебе́ подаде́ благода́ть с Небесе́./ Сопроти́вився бо еси́ мучи́телем, му́дре, му́жески,/ Безнача́льную, и Божественную, и Единосу́щную Тро́ицу проповедуя/ и обличая́ злосла́вныя и богобо́рныя,/ безме́рныя претерпе́л еси́ напа́сти, всехва́льне,/ язы́ка отре́зание богосло́внаго, преподо́бне, и твоея́ руки́ вку́пе,/ не преста́л же еси́ ты со дерзнове́нием глаго́ля/ и утвержда́я ве́рныя Божественными твои́ми учи́нии,/ Тро́ицу всем лю́дем проповедуя я́сно, Пресу́щную Безнача́льну.

Седа́лен му́чеников, глас 4.

Подо́бен: Вознесы́йся:

Низло́жше вра́жия возноше́ния терпе́нием лю́тых мук, страстоте́рпцы,/ на Небесе́х живете́ ны́не, ра́дующеся, Фо́тие сла́вный и Аники́то блаже́нне./ Те́мже ублажа́етеся во ве́ки веко́в, о нас моля́щеся Христу́,/ творя́щих ва́шу па́мять.

Слава, преподо́бнаго, глас 3.

Подо́бен: Боже́ственныя ве́ры:

Учéние Божéственное держá, столп был есú Православ́ия и держáва, Богому́дре, вéры:/ во двою́ существу́ и дву хотéнию/ проповéдал есú Христá Бóга нáшего, о́тче Максúме,/ Егóже прилéжно молú даровáти нам вéлию мúлость.

И ны́не, пра́здника, глас то́йже.

Подо́бен: Красоте́ де́вства Твоего́:

Божéственныя Твоея́ слáвы сия́ние, я́коже можáху,/ показáл есú, Слóве Бóжий, ученикóм Твои́м, на Фавóрстей горé преобразу́ющийся,/ и́миже просветúхомся и мы, пою́щии Тя,/ Едúне Неизмéнне и Безсмéртне Гóсподи./ Тебé бо вéрою вопиéм:/ слáва, Христé, Цáрствию Твоему́.

Песнь 4

Ирмóс: *Из плóти Твоея́ лучú Божествá/ исхождáху пророкóм и апóстолом./ Тем начáльницы, поюще, взывáху:/ слáва сúле Твоéй, Гóсподи.*

Úже купину́ сохранúвый невреждéну, прикоснýвшуюся огню́,/ Моисéю богосия́нную плоть показáл есú, Влады́ко, поющему:/ слáва сúле Твоéй, Гóсподи.

Скры́ся зарéю Божествá чýвственное сóлнце,/ я́ко на горé Фавóре вúдев Тя преобразу́ющася, Иису́се мой:/ слáва сúле Твоéй, Гóсподи.

Огнь, не опаля́я вéщи телéсныя, вúден быть невещéствен,/ я́коже Моисéю и апóстолом явúлся есú, Илúй же, Влады́ко,/ едúн от двою́, во дву совершéнну естествý.

Ин

Ирмóс: *Вознесéна Тя вúдевши Цéрковь на Крестé,/ Сóлнце Прáведное,/ ста в чúне своéм,/ достóйно взывáющи:/ слáва сúле Твоéй, Гóсподи.*

Распалáеми любóвию Бóжиею,/ усéрдно плáмень огня́ проидóсте,/ пребы́вше росóю неопáльни духóвною, непобедúмии мýченицы,/ Божéственнии молúтвенницы о душáх нáших.

Отвергóшася тéла, разлúчными óбразы страдáльцы стружеми,/ всем бо умóм к Бóгу взираху,/ сим подаю́щему терпéние вéры рáди.

Кре́пцы, я́ко столпи́ благоче́стия, сте́ны вра́жия низложи́сте/ и гра́да Боже́ственнаго, му́ченицы, гра́ждане бы́сте, вопию́ще:/ сла́ва си́ле Твое́й, Го́споди.

Дрема́нием не воздрема́сте злоче́стия,/ но бо́дростию Боже́ственною, му́ченицы,/ спя́щия всегда́ в сме́рти к све́ту наста́висте богоразу́мия благода́тию.

Богоро́дичен: Я́ко красна́ породила́ еси́ Кра́снаго, Де́во Ма́ти Чи́стая,/ красны́ показа́вшаго му́ченики,/ тве́рдо постра́давшия и безбо́жие потре́бльшия.

Ин

Ирмо́с: *Из горы́ приосене́нныя, Сло́ве, проро́к,/ еди́ныя Богоро́дицы,/ хотя́ща воплоти́тися богови́дно усмотри́/ и со стра́хом славосло́вяше си́лу Твою́.*

Ты Моисе́ю подо́бяся, Богому́дре,/ скрижа́ли разу́мно прия́т учи́ний:/ во мрак бо вшел еси́ виде́ний и обогати́лся еси́ ра́зума све́том.

Ты Авраа́му поревнова́в, Богому́дре,/ друга́го Исаа́ка приве́л еси́ Го́споде́ви,/ твое́ же́ртвовав, о́тче, се́рдце во огни́ со́вестне.

Еди́наго Христа́ пропове́давше, отцы́,/ еди́наго Сы́на во двою́ существу́ испове́дасте,/ хотя́ща по существу́ и де́йствующа обоя́.

Богоро́дичен: Безле́тна Сы́на родила́ еси́ в ле́то нетле́нно/ и чиста́ пребыла́ еси́, ро́ждши нас ра́ди Воплоще́ннаго во утро́бе Твое́й,/ Богороди́тельнице Присноде́во.

Песнь 5

Ирмо́с: *Вску́ю мя отри́нул еси́/ от лица́ Твоего́, Све́те незаходи́мый,/ и покры́ла мя есть чужда́я тьма, окая́ннаго?/ Но обрати́ мя и к све́ту за́поведей Твои́х/ пути́ моя́ напра́ви, молю́ся.*

Ветии́йствующий язы́к Твоего́ вели́чества не мо́жет вещати́:/ я́ко бо, Держа́й живо́т и сме́ртию Влады́й,/ предста́вил еси́ на Фаво́рстей горе́ Моисе́я и Илию́,/ свиде́тельствующия Твое́ Божество́.

И́же рука́ми неви́димыми созда́в по о́бразу Твоему́, Христе́, челове́ка,/ началообра́зную Твою́

в созда́нии добро́ту показа́л еси́,/ не я́ко во о́бразе, но я́ко Сам Сый по существу́,/ Бог был еси́ и Челове́к.

Сраствори́вся неслия́нно, угль горя́щ показа́л еси́ нам Божества́,/ попаля́ющ у́бо грехи́, ду́ши же просвеща́ющ, на Фаво́рстей горе́,/ Моисе́я со Илие́ю, ученико́в же старе́йшия удиви́л еси́.

Ин

Ирмо́с: *Ты, Го́споди, мой Свет,/ в мир прише́л еси́,/ Свет Святы́й, обраща́яй из мра́чна неве́дения/ ве́рою воспева́ющия Тя.*

Премно́гими ра́нами умерщвле́но те́ло твое́, Аники́то,/ живо́т тебе́ нестаре́емый, преблаже́нне, преподо́бно исходата́и.

Потребле́ние огню́ жгу́щему был еси́, о Фо́тие,/ Боже́ственнаго сия́ния соприча́стниче/ и дне незаходи́маго ча́до при́сное!

Теку́щих тле́ние до конца́ отри́нуша,/ возжеле́вше пребыва́ющая кра́сная,/ единоду́шно, му́ченицы сла́внии.

Богоро́дичен: Кто́ мо́жет сказа́ти Твое́ та́инство, о Влады́чице Богоро́дице?/ Па́че ума́ бо и сло́ва Бо́га неизрече́нно родила́ еси́.

Ин

Ирмо́с: *У́тренюющe, вопие́м Ти:/ Го́споди, спаси́ ны,/ Ты бо еси́ Бог наш,/ ра́зве Тебе́, ино́го не ве́мы.*

Не усече́ твоего́, о́тче, меч дерзнове́ния,/ не угаси́, преподо́бне, заточе́ние ве́ры твоея́.

Пропове́дует у́бо Рим ре́вность твою́, Богоно́се,/ тру́бит же, преподо́бне, Це́рковь словеса́ твоя́.

Пред кня́зи пропове́давше Спа́са,/ му́ченицы бы́сте произволе́нием, Богому́дрии.

Богоро́дичен: Исто́чник безсме́ртия пое́м Тя, Богоро́дице,/ Ты бо приснотеку́щий Живо́т ми́ру родила́ еси́.

Песнь 6

Ирмо́с: *Очи́сти мя, Спа́се,/ мно́га бо беззако́ния моя́,/ и из глубины́ зол возведи́, молю́ся,/ к Тебе́ бо возопи́х, и услы́ши мя,/ Бо́же спасе́ния моего́.*

Я́ко ве́лие и стра́шное узре́ся виде́ние днесь:/ с небесе́ у́бо чу́вственное, от земли́ же

несравне́нное / облиста́ Со́лнце пра́вды мы́сленное на горе́ Фаво́рстей.

Пре́йде у́бо сень зако́нная, изнемо́гшая, / прии́де же я́ве Христо́с и́стина,— Моисе́й возопи́, / на Фаво́ре ви́дев Твое́ Божество́.

Столп о́гненный — Христа́ преобразу́ющася, / о́блак же — я́ве благода́ть Ду́ха, осени́вшую на Фаво́ре, / предсказа́ша явле́ннейше.

Ин

Ирмо́с: ***Пожру́ Ти со гла́сом хвале́ния, Го́споди, / Це́рковь вопие́т Ти, / от беско́вския кро́ве очи́щшися / ра́ди ми́лости от ребр Твои́х / исте́кшею Кро́вию.***

Возвы́шен был еси́, неми́лостивно на дре́ве стру́жемь, / умерщвле́ния дебельство́ отмета́я, / в Боже́ственную оде́жду с Небесе́ одева́емь, му́чениче Аники́то.

Расто́ргше у́зы пре́лести, святи́и, внегда́ свя́зани бы́сте кре́пко, / терпе́нием же и пожда́нием, Боже́ственными у́жи, / предста́теля тьмы удави́сте.

Яви́стеся я́ко вели́цыи свети́льницы, / просвеща́юще луча́ми исцеле́ний и заря́ми Боже́ственных по́двиг всю тварь, / страда́льцы Христо́вы предо́блии.

Богоро́дичен: Зако́нных породила́ еси́ кроме́, Всенепоро́чная, и́стиннаго Законополо́жника, / Его́же моли́ зако́ном греха́ побежда́емую ду́шу мою́ ще́дрити и спасти́ мя.

Ин

Ирмо́с: ***Из чре́ва а́дова / во́пля моего́ услы́шал еси́ глас мой / и изба́вил еси́ от тли живо́т мой, Многоми́лостиве.***

Удиви́ твое́, треблаже́нне, испове́дание, / в тебе́ веща́вый Иису́с, / со стра́ждущими тебе́.

Ни князе́й киче́ния, ни меча́, / ни огня́, претя́щаго тебе́, убоя́ся, преподо́бне, / ве́рою был еси́ кре́пок.

Не поколеба́ твоего́ столпа́ правосла́вия вселука́вый враг, / но победи́ся и поги́бе.

Треплете́нною твое́ю пра́щею / прещение Ари́ево мы́сленно стреля́ется, / стрела́ми та́ин Христо́вых.

Богоро́дичен: Па́че ума́ и сло́ва, Де́во, / Пита́теля всех от сосцу́ пита́ющи, / ма́терних не разуме́ла еси́.

Конда́к, глас 7. Самогла́сен:

На горе́ преобрази́лся еси́, / и я́коже вмеща́ху ученицы́ Твои́, / сла́ву Твою́, Христе́ Бо́же, ви́деша, / да егда́ Тя у́зрят распина́ема, / страда́ние у́бо уразуме́ют во́льное, / ми́рови же пропове́дят, / я́ко Ты еси́ вои́стинну О́тчее сия́ние.

И́кос:

Восста́ните, лени́вии, и́же всегда ни́зу пони́кшии в зе́млю души́ мое́я по́мыслы, / возми́теся и возвы́ситеся на высоту́ Божественнаго восхожде́ния. / Притеце́м к Петру́ и к Зеведе́евым / и вку́пе со о́неми Фаво́рскую го́ру дости́гнем, / да ви́дим с ни́ми сла́ву Бо́га на́шего, глас же услы́шим, / его́же свы́ше слы́шаша и проповеда́ша О́тчее сия́ние.

Песнь 7

Ирмо́с: *О́троцы евре́йстии в пещи́ / попра́ша пла́мень дерзнове́нно / и на ро́су огнь преложи́ша, вопию́ще: / благослове́н еси́, Го́споди Бо́же, во ве́ки.*

Ны́не ви́дена бы́ша апо́столом неви́димая Божества́ во пло́ти, / на горе́ Фаво́рстей облиста́вша, вопию́щим: / благослове́н еси́, Го́споди Бо́же, во ве́ки.

Ужасо́шася стра́хом, уди́вльшеся благоле́пию Божественнаго Ца́рства, / на горе́ Фаво́рстей апо́столи, вопию́ще: / благослове́н еси́, Го́споди Бо́же, во ве́ки.

Ны́не неуслы́шанная услы́шана бы́ша: / без отца́ бо Сын от Де́вы Оте́ческим гла́сом сла́вно свиде́тельствуется, / я́ко Бог и Челове́к То́йже во ве́ки.

Положе́нием не был еси́ Вы́шняго, существо́м же Сын возлю́блен, / пре́жде Сый, нам прибли́жился еси́ непрело́жно: / благослове́н еси́, Го́споди Бо́же, во ве́ки.

Ин

Ирмо́с: *В пещи́ Авраа́мстии о́троцы перси́дстей, / любо́вию благоче́стия па́че, / не́жели пла́менем,*

опаля́еми, взыва́ху:/ благослове́н еси́ в хра́ме сла́вы Твое́я, Го́споди.

Стра́нен по́двиг проше́дше, стра́нни яви́стеся вои́стинну мудрова́ний, сла́внии, плотски́х,/ А́нгелом согра́ждане, снасле́дницы же Христу́,/ великоимени́тии му́ченицы.

Терпе́нием же и пожда́нием победи́сте всех враго́в безбо́жныя наве́ты/ и, све́тлы боле́зньми бы́вше,/ к сия́нию незаходи́мому престо́вистеся, пресла́внии.

Храм Тро́ицы Пребоже́ственныя бы́вше,/ столпы́ и хра́мы низложи́ша му́жески безбо́жных, прехва́льнии,/ и к Небе́сному хра́му престо́вистеся, ра́дующеся.

Богоро́дичен: Я́ко простра́ннейши Небе́с, Чи́стая, прия́ла еси́ Сло́ва,/ ника́коже вме́стна па́че ума́, те́сным ходя́щия путе́м, Пренепоро́чная,/ к простра́нству вводя́ща Боже́ственныя жи́зни.

Ин

Ирмо́с: *В нача́ле зе́млю основа́вый/ и Небеса́ сло́вом утверди́вый,/ благослове́н еси́ во ве́ки, Го́споди, Бо́же оте́ц на́ших.*

Ты оде́жду есте́ственнаго досто́инства кро́вию твое́ю украси́л еси́, Богому́дре,/ молча́щ язы́к, о́тче, и веща́ющ,/ явле́ние подава́я се́ю слове́с твои́х.

Гроб ва́ших не уста́ви язы́ков,/ земля́ же да́льная не скры словеса́,/ я́коже пи́шет Дави́д в пе́снех,/ во всю вои́стинну зе́млю пропове́дашася.

Я́коже зла́то, трие́ искуси́вшеся во огни́ искуше́нию о́нех,/ чисте́йшу веру ва́шу возрасти́сте Христу́, отцы́ честни́и.

Богоро́дичен: Та́йны о́браз — Де́вы/ в Сина́и Ты прообрази́л еси́ купино́ю горя́щею и неопаля́емою:/ благослове́н еси́, Го́споди, Бо́же оте́ц на́ших.

Песнь 8

Ирмо́с: *Седмери́цею пещь/ халде́йский учи́тель/ Богочести́вым нейстовно разжже́,/ си́лою же лу́чшею спасе́ны, сия́ ви́дев,/ Творцу́ и Изба́вителю вопия́ше:/ о́троцы, благослови́те,/ священ́ницы, воспо́йте,/ лю́дие, превозноси́те во вся ве́ки.*

Услы́шавше, Влады́ко, от Отца́ свиде́тельствуема,/ и я́ко челове́ческа тверде́йша зра́ка зре́ти лица́ Твоего́ блиста́ния не терпя́ще,/ Твои́ ученицы́ на зе́млю ниц па́даху, со стра́хом пою́ще:/ священе́**нницы, благослови́те, лю́дие, превозноси́те во вся ве́ки.**

Ца́рствующим еси́ Царь прекра́сен и и́же всю́ду влады́щим Госпо́дь си́лен,/ Блаже́н и во све́те живы́й непристу́пнем,/ Ему́же ученицы́ уди́вльшеся, Моисе́й же и Илия́ вопия́ху:/ о́троцы, благослови́те, священе́**нницы, воспо́йте,/ лю́дие, превозноси́те во вся ве́ки.**

Я́ко Не́бом влады́щему, и земле́ю госпо́дствующему,/ и над преиспо́дними о́бласть иму́щему, Христе́, предста́ша Ти:/ от земли́ у́бо — апо́столи, я́ко с Небесе́ же — Фесви́тянин Илия́,/ Моисе́й же — от ме́ртвых, пою́ще согла́сно:/ лю́дие, превозноси́те во вся ве́ки.

Уны́ние рожда́ющия печа́ли на земли́ оста́виша апо́столов избра́ннии, Человеколю́бче,/ я́ко Тебе́ после́доваша, ко и́же от земли́ преложе́нию Боже́ственнаго жития́./ Те́мже и, по достоя́нию Твоего́ Богоявле́ния улучи́вше, поя́ху:/ лю́дие, превозноси́те Его́ во ве́ки.

Ин

Ирмо́с: *Ру́це распросте́р, Даниил/ львов зия́ния в ро́ве затче́,/ о́гненную же си́лу угаси́ша,/ доброде́телию препоя́савшеся,/ благоче́стия рачи́тели о́троцы, взыва́юще:/ благослови́те, вся дела́ Госпо́дня, Го́спода.*

Тве́рд ум, му́дрии, показу́юще,/ звере́й стремле́ния не убоя́стеся,/ вре́ния коно́б не ужасо́стеся, ни уло́в отсече́ния,/ ни мучи́телей преще́**ния, вопию́ще:/ благослови́те, вся дела́ Госпо́дня, Го́спода.**

Исцеля́ете стра́сти ве́рных,/ изобрази́вше страсть блаже́нную ва́шими страстьми́, святи́и,/ и отъе́млете неду́ги, и отгоня́ете лю́тыя ду́хи, вопию́ще:/ благослови́те, вся дела́ Госпо́дня, Го́спода.

Дво́ице страда́лец предо́брая Тро́ицу Несозда́нную испове́да,/ и тьмосла́вных погуби́ супоста́т войстинну полк,/ и тьмам мы́сленных совокупи́ся, пою́щи:/ благослови́те, вся дела́ Госпо́дня, Го́спода.

Богоро́дичен: Свята́я Де́во, Я́же Бо́га Пресвята́го поро́ждши,/ венча́вшаго благода́тию святы́я Твоя́ му́ченики,/ спаси́, освяти́ нас, усе́рдно пою́щих:/ благослови́те, вся дела́ Госпо́дня, Го́спода.

Ин

Ирмо́с: *На горе́ святе́й просла́вльшася/ и в купине́ огне́м Присноде́вы Моисе́ови та́йну я́вльшаго,/ Го́спода по́йте/ и превозноси́те во вся ве́ки.*

Зарю́ Божественнаго уче́ния в се́рдцы прие́м, Богому́дре,/ просвеще́нием ра́зума обогати́лся еси́/ и прему́дрости сокро́вище вложи́л еси́ в ду́шу твою́, о́тче.

Уче́ния предложи́в, Богоблаже́нне,/ е́реси отгна́л еси́ от среды́/ и, Христо́вым поревнова́в страсте́м,/ был еси́ же́ртва чиста́ и прия́тна Бо́гу произволе́нием.

В чистоте́ соблю́дше житие́ и ве́рою украси́вше дела́,/ Небе́сныя сла́вы сподо́бистеся, честни́и отцы́,/ те́мже воспева́ете Христа́ во ве́ки.

Богоро́дичен: Ра́дуйся, две́ре и одушевле́нный о́блаче;/ ра́дуйся, горо́, и купино́, и све́щниче;/ ра́дуйся, хра́ме, и престо́ле, и раю́;/ ра́дуйся, ро́ждшая Соде́теля всех, Благослове́нная.

Песнь 9

Ирмо́с: *Устраши́ся всяк слух/ неизрече́нна Бо́жия снизхожде́ния,/ я́ко Вы́шний во́лею сни́де да́же и до пло́ти,/ от деви́ческаго чре́ва быв Челове́к./ Те́мже Пречи́стую Богоро́дицу, ве́рнии, велича́ем.*

Да Твое́ пока́жеши я́ве неизрече́нное второ́е сни́тие,/ я́ко да Вы́шний Бог яви́шися,/ стоя́ посреде́ бого́в, апо́стол на Фаво́ре,/ Моисе́я же и Илию́, неизрече́нно осия́л еси́./ Те́мже вси Тя, Христе́, велича́ем.

Прииди́те, Мне покори́теся, лю́дие, возше́дше на го́ру святу́ю пренебе́сную,/ невеще́ственно ста́нем во гра́де Жива́го Бо́га / и у́зрим мы́сленно Божество́ невеще́ственное,/ Отца́ и Ду́ха, в Сы́не Единоро́днем облиста́ющее.

Привле́кл еси́ любо́вию мя, Спа́се,/ и премени́л еси́ Боже́ственным Твои́м жела́нием,/ но попали́ огне́м невеще́ственным грехи́ моя́/ и насы́тити-

ся Твоея́ пи́щи сподо́би,/ да, обое́ игра́я, велича́ю, Бла́же, вели́чия Твоя́.

Ин

Ирмо́с: ***Ка́мень нерукосе́чный/ от несеко́мыя горы́, Тебе́, Де́во,/ краеуго́льный отсече́ся,/ Христо́с, совокупи́вый разстоя́щаяся естества́./ Тем, веселя́щеся, Тя, Богоро́дице, велича́ем.***

Се све́тлый, и светоно́сный, и испо́лнен благода́ти день возсия́ Фо́тия Божественнаго и Аники́ты,/ вся просвеща́я в нем пра́зднующия светоза́рная сих страда́ния.

Яви́стеся, я́ко у́глие, всю вещь зло́бы попаля́юще,/ яви́стеся, я́ко честни́и а́гнцы, во́льне закала́еми/ и А́гнцу, взе́млющему грехи́, приводи́ми.

Ра́ны ва́ша, страстоно́сцы, страда́ния, и боле́зни, и па́че ума́ терпе́ние,/ и по́двиги, и кончи́ну пресла́вно сла́вяще,/ днесь вси возра́дуемся.

Процвето́ша во удо́лиях преподо́бно му́ченических,/ я́коже шипо́к, преудо́бреннии страда́льцы,/ и сердца́ благоуха́ют благочести́вых ду́хом,/ смрад пре́лести отгоня́юще.

Богоро́дичен: Просвети́ нас, ро́ждшая Свет непристу́пный, Де́во,/ испо́лни нас весе́лия, и ра́дости, и Божественнаго ра́зума,/ чи́стым се́рдцем Тя богому́дренно велича́ющия.

Ин

Ирмо́с: ***Проявле́нное на горе́ законополо́жнику во огни́ и купине́/ Рождество́ Присноде́вы/ в на́ше, ве́рных, спасе́ние,/ пе́сньми немо́лчными велича́ем.***

Ты безстра́стием и виде́нием, треблаже́нне, научи́л еси́ словесы́ нас жи́зни ве́чныя,/ столп одушевле́н Правосла́вия ми́рови,/ испове́дание твое́ оста́вил еси́.

Ты, Финее́су подо́бяся, Богоно́се,/ я́ко ине́м копие́м, мече́м сло́ва/ новонасажде́нную посека́еши ве́ру,/ отрева́я ху́лящия Христа́.

Войстинну прослависте́ся, Богоно́снии отцы́,/ ра́нами и бие́нии, гоне́нии и беда́ми,/ во у́зах же, и темни́цах, и желе́зах,/ и в заточе́ниих пострада́вше.

Богоро́дичен: Купину́, горя́щу огне́м и неопаля́ему,/ предзря́ше дре́вле Моисе́й, Богома́ти Де́во,/ богоприя́тну прообразу́я Твою́ утро́бу, прие́мшую нетле́нный Огнь.

Свети́лен свята́го.

Подо́бен: Све́те неизме́нный:

Труба́ яви́лся еси́ прему́дрости,/ благогла́сным язы́ком твои́м сопроти́вных ужаса́я полки́, Макси́ме, свет мона́шествующих,/ те́мже, твои́ми пита́ющеся словесы́,/ ра́зум познава́ем су́щих.

Сла́ва, и ны́не, пра́здника:

Све́те неизме́нный, Сло́ве, Све́та Отца́ нерожде́нна, в явле́ннем све́те Твое́м,/ днесь на Фаво́ре Свет ви́дехом Отца́, Свет и Ду́ха,/ Све́том наставля́ющаго всю тварь.

На стихо́вне стихи́ры пра́здника, глас 2.

Подо́бен: До́ме Евфра́фов:

Просия́л еси́, о Христе́,/ бело́ па́че сне́га,/ Твое́ обнажа́я/ ученико́м существо́/ непристу́пныя сла́вы Твоея́.

Стих: Твоя́ суть небеса́/ и Твоя́ есть земля́.

Показа́ти ученико́м/ сла́ву Твою́ восхоте́в,/ с Моисе́ем и Илие́ю/ на горе́ Фаво́рстей/ я́ко ви́деша Тя, Спа́се, ужасо́шася.

Стих: Фаво́р и Ермо́н/ о И́мени Твое́м возра́дуетася.

Днесь Христо́с/ на горе́ Фаво́рстей/ Ада́мово обно́вль/ омрачи́вшееся естество́,/ просвети́в, богосоде́ла.

Сла́ва, и ны́не, глас и подо́бен то́йже:

Гора́ Бо́жия Фаво́р/ о И́мени Твое́м,/ Спа́се, ра́дуется,/ Отцу́ возлю́бленна Тя/ Сы́на пропове́дая.

НА ЛИТУРГИ́И

Блаже́нны пра́здника, пе́сни 7-я и 8-я от обои́х кано́нов, со ирмосо́м на 6.

Святые мученики Аникита и Фотий (его племянник) были родом из Никомидии. Святой Аникита был комитом (военным сановником). Когда император Диоклитиан (284—305) установил на площади в Никомидии мечи, сечки, рожны, железные когти, сковороды, колеса, котлы и другие

орудия мучений для устрашения христиан, святой Аникита, исполнившись веры и ревности по Боге, явился к правителю, безбоязненно исповедал Господа Иисуса Христа истинным Сыном Божиим и сказал: «Твои мучения, царь, нисколько нас не устрашают: для нас муки — ничто, и мы, христиане, никогда не поклонимся бездушным идолам».

Император, исполненный ярости, приказал тотчас же обрезать святому язык, но он и после этого продолжал говорить ясно, славя Христа. Тогда мученика подвергли жестокому избиению воловьими жилами. Его били так долго, что обнажились кости. Он же не переставал проповедовать собравшемуся народу, что Христос есть единый Истинный Бог. После этого правитель повелел выпустить на святого Аникиту огромного льва, который с грозным ревом устремился на мученика. Приблизившись же к святому, он стал ласкаться к нему, а затем лапой, как губкой, вытер пот, выступивший от мучений на челе и щеках мученика. Святой Аникита велегласно прославил Господа Иисуса Христа, просил Его помощи, чтобы победить ярость мучителя. После этой молитвы мученика началось сильное землетрясение, от которого упало капище Геркулеса и часть городской стены. Под их развалинами погибло много язычников. Император приказал отсечь мечем голову святого, но палач, занесший меч, упал без чувств. Тогда святого Аникиту стали колесовать и палить огнем, но колесо остановилось, а огонь угас. Мученика бросили в котел с кипящим оловом, но олово остыло, как только святой прикоснулся к котлу. Так Господь хранил Своего раба для утверждения многих. Племянник мученика — святой Фотий приветствовал страдальца на глазах всего народа, а затем, обратившись к императору, сказал: «Постыдись, идолопоклонник, боги твои — ничто!»

Меч, занесенный над новым исповедником, поразил самого палача. Мучеников посадили в темницу. Через три дня Диоклитиан стал уговаривать их: «Поклонитесь богам нашим, и я прославлю вас и обогащу». Мученики отвечали: «Честь твоя и богатство твое пусть останутся с тобою на твою погибель». После этого святых подвергали еще многим мучениям: строгали железными когтями, поливали раны уксусом, смешанным с солью, и опаляли огнем, привязывали за ноги к диким коням, три года томили в темнице, держали в раскаленной бане, но страдальцы Христовы оставались невредимыми. Наконец, Диоклитиан велел разжечь огромную печь, чтобы сжечь в ней не только двух святых мучеников, но и всех обнаруженных христиан. Христиане же, воодушевленные подвигами святых Фотия и Аникиты, не ожидая когда язычники начнут ввергать их в печь, сами, вместе с женами и детьми, направились к ней, восклицая: «Мы христиане и почитаем единого Бога!» Все они скончались с молитвою на устах. Несмотря на кончину, тела святых Аникиты и Фотия не пострадали от огня, и даже волосы их остались не опаленными. Видя это, многие из язычников уверовали во Христа. Событие это произошло в 305 году. Святая Церковь чтит мучеников Аникиту и Фотия и как целителей.

Преподобный Максим Исповедник родился в Константинополе около 580 года и вырос в благочестивой христианской семье. В юности он получил разностороннее образование: изучил философию, грамматику, риторику, был начитан в древних авторах и в совершенстве владел Богословской диалектикой. Когда преподобный Максим поступил на государственную службу, знания и добросовестность позволили ему стать первым секретарем императора Ираклия (611—641). Но придворная жизнь тяготила его, и он удалился в Хрисопольскую обитель (на противоположном берегу Босфора — ныне Скутари), где принял иноческий постриг. Своим смиренномудрием он вскоре приобрел любовь братии и был избран игуменом монастыря, но и в этом сане, по своей необыкновенной скромности, он, по собственным его словам, «оставался простым монахом». В 633 году по просьбе одного Богослова, будущего святителя Иерусалимского Патриарха Софрония (память 11 марта), преподобный Максим оставил обитель и уехал в Александрию.

Святой Софроний стал известен к тому времени как непримиримый противник монофелитской ереси. После того, как IV Вселенский Собор (451 г.) осудил монофизитов, исповедовавших одну (Божественную) природу в Господе Иисусе Христе, еретиками-монофелитами было введено понятие единой Божественной воли (θέλημα) и единого (Божественного) действования (ενέργεια), что привело к признанию отвергнутого монофизитского лжеучения. Монофелитство нашло многочисленных сторонников в Армении, Сирии, Египте. Ересь, усиливаемая национальной враждой, стала серьезной угрозой церковному единству Востока. Борьба Православия с ересями особенно осложнилась тем, что к 630 году три патриарших престола на Православном Востоке оказались занятыми монофизитами: Константинопольский—Сергием, Антиохийский — Афанасием, Александрийский — Киром.

Путь преподобного Максима из Константинополя в Александрию лежал через Крит, где и началась его проповедническая деятельность. Там он столкнулся с епископатом, придерживавшимся еретических взглядов Севера и Нестория. В Александрии и ее окрестностях преподобный провел около 6 лет. В 638 году император Ираклий вместе с патриархом Сергием, стремясь уменьшить вероисповедные разногласия, издал указ, так называемый «Экфесис» («Ἔκθεσις τῆς πίστεως — «Изложение веры»), который окончательно повелевал исповедовать учение об одной воле при двух природах Спасителя. Защищая Православие, преподобный Максим обращался к людям различных званий и сословий, и беседы эти имели успех. «Не только клир и все епископы, но и народ, и все мирские начальники ощущали в себе какое-то неодолимое влечение к нему»,— свидетельствует его житие.

В конце 638 года умер патриарх Сергий, а в 641 году — император Ираклий. Императорский престол занял жестокий и грубый Констанс II (642—668), откровенный сторонник монофелитов. Усилились нападки еретиков на Православие. Преподобный Максим ушел в Карфаген и проповедовал в нем и окрестностях еще 5 лет. Когда туда прибыл преемник патриарха Сергия патриарх Пирр, покинувший Константинополь из-за придворных интриг, по убеждениям монофелит, между ним и преподобным Максимом в июне 645 года произошел открытый диспут, на котором Пирр всенародно признал свои заблуждения и пожелал даже вручить папе Феодору письменное отречение от них. Преподобный Максим вместе с Пирром отправились в Рим, где папа Феодор принял покаяние бывшего патриарха и восстановил его в сане.

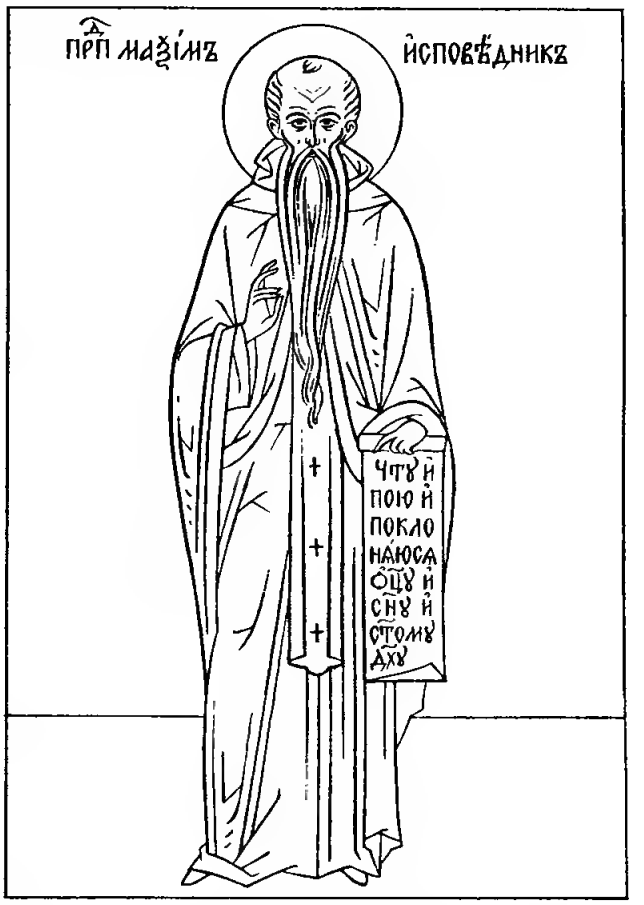

В 647 году преподобный Максим вернулся в Африку. Там на соборах епископов монофелитство осуждалось как ересь. В 648 г. вместо «Экфесиса» вышел новый указ, составленный по поручению Константина, константинопольским патриархом Павлом — «Типос» (Τύπος τῆς πίστεως — «Образец веры»), который запрещал всякие рассуждения равно как об одной воле, так и о двух волях при признании двух природ Господа Иисуса Христа. Тогда преподобный Максим обратился к сменившему папу Феодора Римскому папе Мартину I (649—654) с просьбой вынести вопрос о монофелитстве на соборное обсуждение всей Церкви. В октябре

649 года был собран Латеранский Собор, на котором присутствовало 150 западных епископов и 37 представителей Православного Востока, среди которых находился и преподобный Максим Исповедник. Собор осудил монофелитство, а его защитники, Константинопольские патриархи Сергий, Павел и Пирр, были преданы анафеме.

Когда Констанс II получил определение Собора, он приказал схватить и папу Мартина, и преподобного Максима. Этот приказ был выполнен через пять лет, в 654 году. Преподобного Максима обвинили в измене отечеству и заключили в тюрьму. В 656 году он был сослан во Фракию, а затем снова привезен в Константинопольскую тюрьму. Преподобного вместе с двумя его учениками подвергли жесточайшим пыткам: каждому отрезали язык и усекли правую руку. Затем их сослали в Колхиду. Но тут Господь явил неизреченное чудо: все они обрели способность говорить и писать. Преподобный Максим предсказал свою кончину († 13 августа 662 года). В греческих прологах 13 августа указывается перенесение его мощей в Константинополь; оно могло быть приурочено к кончине преподобного. Возможно, что установление памяти на 21 января связано с тем, что 13 августа празднуется отдание праздника Преображения Господня. Над могилой преподобного Максима ночами возжигались три чудесно явленных светильника и совершалось множество исцелений. Преподобный Максим Исповедник оставил Церкви большое Богословское наследие. Его экзегетические труды содержат объяснения трудных мест из Священного Писания, толкования молитвы Господней и 59-го псалма, схолии к сочинениям священномученика Дионисия Ареопагита († 96; память 3 октября) и святителя Григория Богослова († 389; память 25 января). К экзегетике относится также объяснение Богослужения, озаглавленное «Мистагогия» («Введение о таинстве»).

К догматическим трудам преподобного относятся: изложение его диспута с Пирром, несколько трактатов и письма к разным лицам. В них содержится изложение Православного учения о Божественной сущности и ипостаси, о Боговоплощении и об обожении человеческой природы.

«Ничто в обожении не есть произведение природы,— писал преподобный Максим в письме к своему другу Фалассию,— ибо природа не может понять Бога. Единственно лишь милость Божья обладает способностью давать обожение существам... Человек (образ Божий) в обожении уподобляется Богу, он радуется изобилию всего, что принадлежит ему по природе, потому что благодать Духа торжествует в нем и потому что Бог действует в нем» (письмо 22). Преподобному Максиму принадлежат и антропологические труды. Он рассматривает природу души и ее сознательно-личное существование после смерти человека. Среди нравственных сочинений особенно важны «Главы о любви». Преподобный Максим написал также три гимна в лучших традициях церковной гимнографии, ведущих начало от святителя Григория Богослова.

Богословие преподобного Максима Исповедника, основанное на духовном опытном знании великих отцов-пустынников, использующее искусство диалектики, выработанное дохристианской философией, было продолжено и развито в трудах преподобного Симеона Нового Богослова († 1021; память 12 марта) и святителя Григория Паламы († ок. 1360; память 14 ноября).

На русский язык переведены: «Вопросы и ответы Фалассию» (частично — «Богословский вестник», 1916—1917 гг.), «Мистагогия» («Введение о таинстве» — «Писания святых отцов, относящиеся к истолкованию Православного Богослужения». Вып. I. СПб., 1855); отрывки из «Глав о любви» и работы догматического и нравственного содержания — в III томе «Добротолюбия»; историко-экзегетический трактат «О цели установления царской власти» («Радость христианина», 1895, ноябрь).

МЕ́СЯЦА А́ВГУСТА В 13-й ДЕНЬ

Преподо́бнаго отца́ на́шего Макси́ма Испове́дника

Слу́жба его́ пое́тся во 12-й день с му́чениками, я́коже предписа́ся.

В сей же день отдае́тся пра́здник Госпо́дня Преображе́ния и пое́тся слу́жба вся пра́здника.

Ве́чер, обы́чная кафи́зма. На Го́споди, воззва́х: стихи́ры пра́здника на 6, пое́мыя на са́мый пра́здник. Сла́ва, и ны́не, пра́здника. А́ще суббо́та, Сла́ва, пра́здника. И ны́не, догма́тик настоя́щаго гла́са.

На стихо́вне стихи́ры пра́здника. Сла́ва, и ны́не, пра́здника. Тропа́рь пра́здника, ектения́ и отпу́ст. На повече́рии по трисвято́м конда́к пра́здника. Полу́нощницу же пое́м, по обы́чаю, с тропари́ дневны́ми.

На у́трени, на Бог Госпо́дь: тропа́рь пра́здника, три́жды. По кафи́змах седа́льны пра́здника. Кано́н пра́здника со ирмосо́м на 8, други́й без ирмосо́в на 6. Катава́сия: Крест начерта́в: о́ба ли́ка вку́пе. По 3-й пе́сни седа́лен, два́жды. По 6-й пе́сни конда́к и и́кос пра́здника. На 9-й пе́сни Честне́йшую: не пое́м, но пое́м припе́в пра́здника. Свети́лен пра́здника, два́жды.

На хвали́тех стихи́ры пра́здника на 4. Сла́ва, и ны́не, пра́здника. Славосло́вие вели́кое. По трисвято́м тропа́рь пра́здника, ектений, оглаше́ние, и отпу́ст, и обы́чное исхожде́ние, и час пе́рвый в притво́ре.

На Литурги́и: Блаже́нны обои́х кано́нов, песнь 9-я, со ирмосо́м на 8, тропа́рь пра́здника. Сла́ва, и ны́не, конда́к пра́здника. Проки́мен, аллилу́ия и прича́стен пра́здника. Апо́стол и Ева́нгелие дне то́чию.

А́ще ли случи́тся отда́ние пра́здника Преображе́ния Христо́ва в Неде́лю:

На ма́лой вече́рни стихи́ры воскре́сны.

На стихо́вне стихи́ра воскре́сна и пра́здника стихо́вна с припе́вы свои́ми вели́кия вече́рни. Сла́ва, и ны́не, пра́здника. Тропа́рь воскре́сный. Сла́ва, и ны́не, пра́здника.

На вели́цей вече́рни, на Го́споди, воззва́х: стихи́ры воскре́сны 3, и восто́чен Анато́лиев еди́н, и пра́здника 6, пое́мыя на са́мый пра́здник. Сла́ва, пра́здника. И ны́не, Богоро́дичен 1-й гла́са.

На лити́и стихи́ры, и Сла́ва, и ны́не, пра́здника.

На стихо́вне, стихи́ры воскре́сны. Сла́ва, и ны́не, пра́здника. По трисвято́м тропа́рь, Богоро́дице Де́во: два́жды, и пра́здника, еди́ножды, и благослове́ние хле́бов, и чте́ние.

На у́трени, на Бог Госпо́дь: тропа́рь воскре́сный, два́жды. Сла́ва, и ны́не, пра́здника. По кафи́змах седа́льны воскре́сны с Богоро́дичны их, и чте́ние во Ева́нгелии. Неде́ля ряд, и про́чая, по обы́чаю. Кано́н воскре́сный со ирмосо́м на 4, и Богоро́дицы на 2, и пра́здника о́ба кано́на на 8. Катава́сия: Крест начерта́в: о́ба ли́ка вку́пе. По 3-й пе́сни конда́к пра́здника, и и́кос, и седа́лен пра́здника, два́жды. По 6-й пе́сни конда́к и и́кос воскре́сный. На 9-й пе́сни пое́м: Честне́йшую: Свети́лен воскре́сный. Сла́ва, и ны́не, пра́здника.

На хвали́тех, стихи́ры воскре́сны 4, и пра́здника 4, со Сла́вным, с припе́вы пра́здничными. Сла́ва, стихи́ра ева́нгельская. И ны́не: Преблагослове́нна еси́: Славосло́вие вели́кое. По трисвято́м тропа́рь воскре́сный то́чию, ектении́, оглаше́ние, и отпу́ст, и час 1-й в притво́ре.

На часе́х, тропа́рь воскре́сный. Сла́ва, пра́здника. И ны́не, Богоро́дичен часо́в. Конда́к пра́здника. Та́кожде и на про́чих часе́х, конда́к воскре́сный и пра́здника глаго́лем, пременя́юще.

На Литурги́и: Блаже́нны гла́са на 6 и пра́здника, 4-го гласа, песнь 9-я, на 4. Тропа́рь воскре́сный и пра́здника. Сла́ва, конда́к воскре́сный. И ны́не, пра́здника. Проки́мен, Аллилу́ия и прича́стен дне и пра́здника. Апо́стол и Ева́нгелие дне.

В ТОЙЖЕ ДЕНЬ

Святи́теля и чудотво́рца Ти́хона, епи́скопа Воро́нежскаго

НА МА́ЛОЙ ВЕЧЕ́РНИ

На Го́споди, воззва́х: стихи́ры на 4, глас 1:

Прииди́те, ве́рнии, / ра́достно соше́дшеся, / ублажи́м святи́теля Христо́ва Ти́хона, / па́стыря предо́браго, / учи́теля златослове́снаго, / ско́рбных уте́шителя, / неду́гующих безме́зднаго врача́, / но́ваго да́ннаго Росси́и чудотво́рца, / и́же мо́лится о душа́х на́ших.

Па́мять твоя́, святи́телю Ти́хоне,/ я́ко светоза́рное со́лнце, возсия́ нам,/ озаря́ющи приходя́щия к тебе́ ве́рою:/ све́тлостьми бо добродете́лей/ явля́еши нам свет пра́вды,/ луча́ми слове́с просвеща́еши нас/ и́стинно Христа́ ве́дети,/ предста́тельством твои́м разгоня́еши/ о́блак находя́щих бед,/ нетле́нием же моще́й всем зарю́ безсме́ртия показу́еши,/ те́мже хва́лим тя.

Хва́лим тя, блажа́ще, Богому́дре о́тче Ти́хоне,/ зане́, любо́вию притека́юще к ра́це моще́й твои́х,/ благода́ть прие́млем:/ прикоснове́нием бо боле́зни врачу́еши,/ те́плым же ходата́йством спаса́еши ду́ши на́ша.

Сла́ва, глас то́йже:

О преблаже́нне о́тче Ти́хоне!/ Предстоя́ ны́не Престо́лу Го́спода/ и веселя́ся с Небе́сными ли́ки в ве́чнем Ца́рствии,/ не забу́ди нас, земны́х и ско́рбных,/ мольбы́ принеси́ о ча́дех твоея́ па́ствы,/ и́миже на земли́ боле́зновал еси́,/ испроси́ оте́честву на́шему кре́пость,/ Це́ркви мир,/ всем же ве́рным в ве́ре утвержде́ние,/ грехо́в оставле́ние и от бед избавле́ние.

И ны́не, Богоро́дичен дне.

На стихо́вне стихи́ры, глас 2:

Ума́ чистоту́ стяжа́в,/ Ду́ха Свята́го жили́ще быв,/ благода́ть святи́тельства прия́л еси́,/ лю́ди просвеща́л еси́ ве́дением Пресвяты́я Тро́ицы,/ себе́ же сама́го Ей приноси́л еси́ во огни́ любве́ Божественныя,/ и, ны́не предстоя́ Престо́лу Бо́жию,/ не переста́й приноси́ти моле́ния о нас,/ чту́щих па́мять твою́.

Стих: Честна́ пред Го́сподем/ смерть преподо́бных Его́.

Непороч́но житие́ твое́,/ честна́ смерть твоя́ пред Бо́гом,/ че́стен и гроб, и́же облагода́тствованное твое́ содержи́т те́ло,/ я́ко обогаща́ет чудеса́ притека́ющия к тебе́ ве́рою,/ святи́телю Ти́хоне,/ те́плый моли́твенниче о душа́х на́ших.

Стих: Свяще́нницы Твои́ облеку́тся в пра́вду,/ и преподо́бнии Твои́ возра́дуются.

Апо́столов обще́ния,/ патриа́рхов сопребыва́ния, и ра́дости пра́ведных,/ и всех свяды́х

сликова́ния/ в Небе́снем Ца́рствии сподо́бился еси́,/ святи́телю Ти́хоне,/ тех бо добродете́лем и подвигом подража́я,/ яви́лся еси́ причáстник Небе́сныя сла́вы их.

Сла́ва, глас то́йже:

Пра́вило ве́ры был еси́, святи́телю,/ и сло́вом пра́вой ве́ре и благо́му житию́ учи́л еси́,/ о́браз добродете́лей яви́лся еси́ па́стве твое́й,/ творя́ усе́рдно Христо́вы за́поведи,/ сего́ ра́ди, я́ко сотвори́вый и научи́вый,/ ве́лий нарéклся еси́ в Ца́рствии Небе́снем, святи́телю./ Я́ко име́яй ве́лие дерзнове́ние,/ моли́ Христа́ Бо́га/ о чту́щих с ве́рою честну́ю па́мять твою́.

И ны́не, Богоро́дичен дне.

Тропа́рь пи́сан на вели́цей вече́рни.

НА ВЕЛИ́ЦЕЙ ВЕЧЕ́РНИ

Блаже́н муж: **1-й антифо́н. На Го́споди, воззва́х: стихи́ры на 8, глас 8:**

Прииди́те, вси Росси́йстии лю́дие,/ воспои́м пе́сньми боже́ственными святи́теля и чудотво́рца Ти́хона,/ богосве́тлаго Це́ркве Христо́вы свети́льника,/ во тьме ве́ка сего́ возсия́вшаго,/ правосла́вных догма́тов наста́вника,/ суему́дрых учéний обличи́теля,/ покая́ния проповéдника благоглаго́ливаго,/ за́поведей Христо́вых учи́теля и́стиннаго,/ сотвори́вшаго и научи́вшаго,/ и, припа́дающе к ра́це святы́х и многоцелéбных мощéй его́,/ со умиле́нием возопии́м к нему́:/ просвети́ нас, о́тче наш,/ све́том твоего́ Богоразу́мия,/ воздви́гни нас от сна грехо́внаго/ стра́хом прещéния и Суда́ Бо́жия,/ утверди́ стопы́ на́ша на пути́ за́поведей Христо́вых/ и моли́ спасти́ся душа́м на́шим.

Богому́дре и Богоно́сне Ти́хоне,/ благода́ти сосу́де избра́нный,/ Тро́ицы чи́стое жили́ще,/ добродете́лей честны́й до́ме,/ от ю́ности Христу́ после́дуя,/ до́бре тече́ние сконча́л еси́,/ ве́ру до конца́ собло́л еси́,/ те́мже и прия́л еси́ вене́ц пра́вды от Христа́ Бо́га,/ Его́же непреста́нно моли́/ спасти́ся душа́м на́шим.

Па́стырю предо́брый,/ сто́лпе и красото́ Це́ркве,/ све́тлая похвало́ Правосла́вия,/ ты Хри-

сто́во ста́до,/ е́же пасти́ поста́ви тя Дух Святы́й,/ до́бре упа́сл еси́,/ свяще́нники соверша́я, лю́ди научая́,/ заблу́ждшия исправля́я,/ оби́димых был еси́ защи́тник,/ си́рых и вдови́ц прибе́жище,/ ни́щия пита́л еси́,/ и ны́не, предстоя́ Пастыренача́льнику,/ моли́ спасти́ся душа́м на́шим.

Учи́телю зла́тослове́сный,/ Ду́ха Свята́го боже́ственный орга́не,/ и́стины Христо́вы провозве́стниче,/ покаа́ния пропове́дниче,/ изводя́ честна́я от недосто́йнаго,/ я́ко уста́ Госпо́дня был еси́,/ источа́я всем словеса́ жи́зни ве́чныя,/ те́мже и ны́не моли́/ спасти́ся душа́м на́шим.

Ра́дуйся, свяще́нная главо́,/ преподо́бных подража́телю,/ по́стников сотру́дниче,/ люби́телю безмо́лвия:/ ты бо, сшед с престо́ла святи́тельскаго,/ в смире́нную оби́тель всели́лся еси́/ и, зря, я́ко наслажде́ние, ско́рби,/ ше́ствовал еси́ те́сным путе́м,/ возлюби́л еси́ смире́ние нелицеме́рное,/ ху́дость ри́зную, труды́ и моли́твы непреста́нныя,/ рыда́ния неумо́лчная, па́мять сме́ртную,/ Ти́хоне преподо́бне о́тче наш,/ моли́ спасти́ся душа́м на́шим.

При́сный наш засту́пниче,/ те́плый о нас к Бо́гу моли́твенниче,/ благосе́рде о́тче наш Ти́хоне,/ помози́ моли́твами твои́ми нам,/ огради́ Це́рковь Правосла́вную от наве́т суеве́рия и неве́рия,/ сохрани́ оте́чество на́ше от враг ви́димых и неви́димых,/ умири́ мир весь от мяте́жа страсте́й челове́ческих,/ отыми́ от нас вся́кую зло́бу,/ вражду́ и злосло́вие,/ вкорени́ в сердца́х на́ших мир,/ любо́вь и единоду́шие,/ во е́же благоугоди́ти нам Го́споду и Влады́це живота́ на́шего/ и во ве́ки спасти́ся душа́м на́шим.

Сла́ва, глас то́йже:

Прииди́те, ве́рнии,/ просла́вим святи́теля блаже́ннаго Ти́хона,/ я́ко, на Небеси́ водворя́яся с ли́ки а́нгельскими,/ с проро́ки и апо́столы ликоствду́ет,/ со святи́тели и му́ченики,/ с преподо́бными и пра́ведными весели́тся,/ Христа́ Бо́га созерца́я не в зерца́ле и гада́нии,/ но лице́м к лицу́,/ на земли́ же честно́е его́ те́ло нетле́нием украша́ется,/ источа́я то́ки исцеле́ний с ве́рою и любо́вию

притека́ющим, / те́мже мо́лим тя, свяще́телю, / бу́ди о нас те́плый предста́тель у Престо́ла Бо́жия, / я́ко име́яй ве́лие дерзнове́ние.

И ны́не, Богоро́дичен гла́са, а́ще попра́зднство, пра́здника.

Вход. Проки́мен дне. И чте́ния 3 свяще́тельская.

При́тчей чте́ние (главы́ 3 и 8):

Па́мять пра́веднаго с похвала́ми, / и благослове́ние Госпо́дне на главе́ его́. / Блаже́н челове́к, и́же обре́те прему́дрость, / и сме́ртен, и́же уве́де ра́зум. / Лу́чше бо сию́ купова́ти, / не́жели зла́та и сребра́ сокро́вища. / Честне́йшая же есть ка́мений многоце́нных, / все же честно́е недосто́йно ея́ есть. / Долгота́ бо дней и ле́та живота́ в десни́це ея́, / в шу́йце же ея́ бога́тство и сла́ва. / От уст ея́ исхо́дит пра́вда, / зако́н же и ми́лость на язы́це но́сит. / Послу́шайте у́бо мене́, о ча́да, честна́я бо реку́, / и блаже́н челове́к, и́же пути́ моя́ сохрани́т: / исхо́ди бо мои́ — исхо́ди живота́, / и уготовля́ется хоте́ние от Го́спода. / Сего́ ра́ди молю́ вас / и предлага́ю мой глас сынову́м челове́ческим; / я́ко аз, прему́дрость, устро́их сове́т, / и ра́зум, и смысл аз призва́х. / Мой сове́т и утвержде́ние, / мой ра́зум, моя́ же кре́пость. / Аз мене́ лю́бящия люблю́, / и́щущии же мене́ обря́щут благода́ть. / Разуме́йте у́бо, незло́бивии, кова́рство, / ненака́заннии же, прилага́йте сердца́. / Послу́шайте мене́ и па́ки, честна́я бо реку́, / и отве́рзу от усте́н пра́вая, / я́ко и́стине поучи́тся горта́нь мой, / ме́рзки же пре́до мно́ю устны́ лжи́выя. / С пра́вдою вси глаго́лы уст мои́х, / ничто́же в них стро́потно, ниже́ развраще́нно. / Вся пра́ва суть разумева́ющим / и про́ста обрета́ющим ра́зум. / Научу́ бо вас и́стине, / да бу́дет о Го́споде наде́жда ва́ша, / и испо́лнитеся Ду́ха.

При́тчей чте́ние (главы́ 9 и 11):

Уста́ пра́веднаго ка́плют прему́дрость, / язы́к же непра́веднаго погиба́ет. / Устне́ мужей пра́ведных ка́плют благода́ти, / уста́ же нечести́вых развраща́ются. / Ме́рила льсти́вая, ме́рзость пред Го́сподем, / вес же пра́ведный прия́тен Ему́. / Иде́же а́ще вни́дет досажде́ние, та́мо и безче́стие, / уста́ же

смире́нных поуча́ются прему́дрости. / Соверше́ние пра́вых наста́вит их / и поползнове́ние отрица́ющихся упасе́т их. / Не по́льзуют име́ния в день я́рости, / пра́вда же изба́вит от сме́рти. / У́мер пра́ведный, оста́ви раска́яние, / нару́чна же быва́ет и посмея́тельна нечести́вых па́губа. / Пра́вда непоро́чнаго исправля́ет пути́, / в нече́стие же па́дает непра́вда. / Пра́вда мужей пра́вых изба́вит их, / безсове́тием же пленя́ются беззако́ннии. / Скончавшуся му́жу пра́ведну, не поги́бнет наде́жда, / похвала́ же нечести́вых поги́бнет. / Пра́ведник от ло́ва убе́гнет, / вме́сто же его́ предае́тся нечести́вый. / Во усте́х нечести́вых сеть гра́жданом, / чу́вство же пра́ведных благоспе́шное. / Во благи́х пра́ведных испра́вится град, / и в поги́бели нечести́вых ра́дование. / Во благослове́нии пра́вых возвы́сится град, / усты́ же нечести́вых раскопа́ется. / Руга́ется гра́жданом лише́нный ра́зума, / муж же му́дрый безмо́лвие во́дит.

Прему́дрости Соломо́новы чте́ние (глава́ 4):

Пра́ведник, а́ще пости́гнет скончатися, в поко́и бу́дет. / Ста́рость бо честна́ не многоле́тна, / ниже́ в числе́ лет исчита́ется. / Седи́на же есть му́дрость челове́ком, / и во́зраст ста́рости житие́ нескве́рное. / Благоуго́ден Бо́гови быв, возлю́блен бысть, / и живы́й посреде́ гре́шник престо́влен бысть. / Восхище́н бысть, да не зло́ба измени́т ра́зума его́ / или́ лесть прельсти́т ду́шу его́. / Раче́ние бо зло́бы помрача́ет до́брая / и паре́ние по́хоти променя́ет ум незло́бив. / Скончався вма́ле, испо́лни ле́та до́лга, / уго́дна бо бе Го́сподеви душа́ его́, / сего́ ра́ди потща́ся от среды́ лука́вствия. / Лю́дие же ви́девше и не разуме́вше, / ниже́ поло́жше в помышле́нии таково́е, / яко благода́ть и ми́лость в преподо́бных Его́ / и посеще́ние во избра́нных Его́.

На литии́ стихи́ры, глас 2:

Свяще́нителей удобре́ние и отце́в сла́ву, / ве́рных засту́пника вели́каго, / но́ваго чудотво́рца восхва́лим, / преблаже́ннаго Ти́хона, / то́ки чуде́с незави́стно излива́юща, / неду́ги враче́ующа, / дарова́ния боже́ственная неоску́дно подаю́ща, / и возопии́м: /

о преблаже́нне Ти́хоне,/ благода́ти сосу́де преиспо́лненный/ и ми́лостей исто́чниче,/ о нас моли́ся ко Го́споду,/ поми́ловатися душа́м на́шим.

О́тче Богому́дре Ти́хоне!/ Ты раб благи́й и ве́рный у Го́спода был еси́,/ не сокры́в в земли́ да́нный тебе́ от Него́ тала́нт,/ но, уча́ и творя́, умно́жил еси́ его́,/ те́мже, в ма́ле ве́рен быв,/ над мно́гими поста́влен еси́ от Небе́снаго Домовлады́ки,/ Его́же моли́ о чту́щих с ве́рою па́мять твою́.

Слове́с ева́нгельских,/ е́же не стяжа́ти себе́ сокро́вища на земли́,/ ве́рный храни́тель был еси́,/ преблаже́нне Ти́хоне,/ и во́льную нищету́, я́ко сокро́вище,/ себе́ стяжа́л еси́,/ ни́щия же и убо́гия неоску́дно удовля́л еси́,/ те́мже и ны́не испроси́ нам у Го́спода/ ве́лию и бога́тую ми́лость.

Сла́ва, глас 6:

Днесь краcу́ется Задо́нская оби́тель,/ ра́дуется воро́нежская па́ства,/ торжеству́ет вся Правосла́вная Це́рковь,/ па́мять твою́ соверша́ющи, святи́телю Ти́хоне:/ в нетле́нии бо мощей твои́х и чудесе́х/ и́мамы вси ве́лие зна́мение/ благода́ти Свята́го Ду́ха в Це́ркви Правосла́вней,/ и ересе́й и раско́лов обличе́ние,/ и неве́рия посрамле́ние.

И ны́не, Богоро́дичен: Творе́ц и Изба́витель:

На стихо́вне стихи́ры, глас 3:

Напита́л еси́ бога́тно ду́ши а́лчущих пи́щею Небе́сною,/ хлеб бо а́нгельский есть сло́во твое́,/ Богому́дре Ти́хоне,/ испо́лнил еси́ Боже́ственнаго весе́лия сердца́ жа́ждущих,/ уче́ние бо твое́ есть вино́ боже́ственное/ и исто́чник благода́ти Свята́го Ду́ха,/ источа́яй жизнь ве́чную.

Стих: Уста́ моя́ возглаго́лют прему́дрость/ и поуче́ние се́рдца моего́ ра́зум.

Тя, архиере́я и па́стыря незло́бива и преподо́бна,/ учи́теля ве́рна восхваля́юще любо́вию,/ усе́рдно мо́лим:/ принеси́ Го́споду моле́ния/ о спасе́нии душ на́ших.

Стих: Услы́шите сия́, вси язы́цы,/ внуши́те, вси, живу́щии по всели́нней.

Пле́велы, я́же все́я в па́стве твое́й лука́вый враг,/ му́жественно исто́ргл еси́,/ душевре́дныя бо

обы́чаи,/ обличи́в безсту́дное язы́ческое и́грище, потреби́л еси́,/ вся науча́я благоче́стно храни́ти за́поведи Христо́вы.

Сла́ва, глас 8:

Что́ тя нарече́м, святи́телю Ти́хоне?/ Па́стыря до́браго?/ Я́ко ду́шу твою́ за па́ству свою́ положи́ти гото́в был еси́./ Апо́столов сопресто́льника?/ Я́ко писа́ньми твои́ми вся ны наставля́еши./ По́стников похвалу́ и мона́хов украше́ние?/ Я́ко труды́, бде́ния и поще́ния и́ноческия подъя́л еси́./ Земна́го а́нгела и Небе́снаго челове́ка?/ Я́ко в ми́ре преми́рно пожи́л еси́./ Сы́на Бо́жия?/ Я́ко миротвори́ти па́че всего́ возлюби́л еси́./ И ны́не моли́ся Христу́ Бо́гу/ умири́ти мир и утверди́ти Святу́ю Це́рковь.

И ны́не, Богоро́дичен: Безневе́стная Де́во:

Тропа́рь, глас 8:

От ю́ности возлюби́л еси́ Христа́, блаже́нне,/ о́браз всем был еси́ сло́вом, житие́м, любо́вию,/ ду́хом, ве́рою, чистото́ю и смире́нием,/ те́мже и всели́лся еси́ в Небе́сныя оби́тели,/ иде́же предстоя́ Престо́лу Пресвяты́я Тро́ицы,/ моли́, святи́телю Ти́хоне,/ спасти́ся душа́м на́шим.

Ин тропа́рь, глас 4:

Правосла́вия наста́вниче, благоче́стия учи́телю,/ покая́ния пропове́дниче, Златоу́стаго ревни́телю,/ па́стырю предо́брый,/ но́вый Росси́и свети́льниче и чудотво́рче,/ па́ству твою́ до́бре упа́сл еси́/ и писа́ньми твои́ми вся ны наста́вил еси́,/ те́мже венце́м нетле́ния/ укра́шен от Пастыренача́льника,/ моли́ Его́ спасти́ся душа́м на́шим.

НА У́ТРЕНИ

По 1-й стихоло́гии седа́лен, глас 8:

Вторы́й Моисе́й яви́лся еси́:/ возше́д бо на го́ру доброде́телей,/ а́ки скрижа́ли, руко́ю Бо́жиею пи́санныя, догма́ты чи́стаго богосло́вия прия́л еси́,/ не зна́мении стра́шными удивля́я,/ но Боже́-

ственных словéс учéнии наставля́я к ти́хому приста́нищу но́ваго Изра́иля.

Сла́ва, и ны́не, Богоро́дичен:

Да ни́жния с Вы́шними совокупи́т, / еди́ный всех Бог во чре́во Неискусобра́чныя вни́де / и в подо́бии пло́тстем яви́ся, вражды́ средосте́ние разори́ / и жизнь подаде́ и божéственное избавле́ние.

По 2-й стихоло́гии седа́лен, глас 8:

Непостижи́мый Свет от Све́та Христо́с Госпо́дь, почи́в в тебе́, святи́телю, / пресве́тлу свещу́ показа́ тя ми́ру, я́ко блиста́еши све́тлым житие́м, / озаря́еши луча́ми учéний, сия́еши чудесы́: / те́мже све́тло пра́зднуем па́мять твою́, преблаже́нне Ти́хоне.

Сла́ва, и ны́не, Богоро́дичен:

Богора́дованная Влады́чице, святи́телем удобре́ние, / пра́ведным утвержде́ние и преподо́бным всем похвало́, / спаси́ ны от бед, и скорбе́й, и лю́тых прегреше́ний, ве́рою воспева́ющия Тя.

По полиеле́и седа́лен, глас 8:

Воздержа́нием те́ло ду́ху поработи́л еси́, / ум влады́ку над страстьми́ поста́вив, / боле́зньми же по́стническими ду́шу просвети́в, святи́телю, / я́ко же́ртву чи́сту предста́вил еси́ Христу́, / И́мже возлю́блен быв, я́ко Того́ возлюби́л еси́, / божéственныя был еси́ войстинну Тро́ицы жили́ще.

Сла́ва, и ны́не, Богоро́дичен:

От любве́ душе́вныя вопию́ Ти, Влады́чице, / Пресве́тлаго Со́лнца заре́, спасе́ния дверь, Небе́сная врата́, / мы́сленная ле́ствице всех христиа́н: / мольбу́ приими́ Тя блажа́щих, / наде́жду душ на́ших и спасе́ние нам да́руй.

Та́же степе́нна, 1-й антифо́н 4-го гла́са. Проки́мен, глас 4: Честна́ пред Го́сподем / смерть преподо́бных Его́. **Стих:** Что воздам Го́сподеви о всех, я́же воздаде́ ми? **Вся́кое дыха́ние: Ева́нгелие от Иоа́нна, зача́ло 36.**

По 50-м псалме́ стихи́ра, глас 2:

Взял еси́ на рамена́ крест, / распя́лся еси́ ми́ру и после́довал еси́ стопа́м Спа́са Христа́, / любо́вь же жите́йскую и вся́ко пристра́стие оттря́с / и благи́м житие́м просия́в, / восприя́л еси́ ве́чное насле́дие, / и ны́не, Влады́це твоему́ предстоя́, / помяни́ ста́до твое́, при́сно чту́щее тя, / святи́телю о́тче Ти́хоне.

Кано́н, его́же краегране́сие сие́: Сла́влю святи́теля и чудотво́рца Ти́хона. Глас 8.

Песнь 1

Ирмо́с: *Во́ду проше́д, я́ко су́шу, / и еги́петскаго зла избежа́в, / израи́льтянин вопия́ше: / Избави́телю и Бо́гу на́шему пои́м.*

Святи́телю Христо́в Ти́хоне! / Сам да́руй ми ум и язы́к, / да воспою́ по достоя́нию сла́ву, / е́юже сла́вно просла́ви тя Христо́с Госпо́дь.

Луча́ боже́ственнаго све́та возсия́ нам, / прииди́те, ча́да све́та, да озари́мся е́ю, / да возгори́мся ду́хом, пе́сньми святи́теля велича́юще.

Апо́столов прее́мника, святи́телей сопресто́льника, преподо́бных сожи́теля, / просла́вим блаже́ннаго Ти́хона, / его́же предста́тельством спасе́ние улуча́ем.

Богоро́дичен: Воплоти́вся неизрече́нно Влады́ка всех из Тебе́, Богороди́тельнице Мари́е, / соверше́н бысть Челове́к / и, роди́вся, я́коже пре́жде рождества́, сохрани́ Тя чи́сту, / Его́же моли́ спасти́ от бед ду́ши на́ша.

Катава́сия по уста́ву.

Песнь 3

Ирмо́с: *Небе́снаго кру́га Верхотво́рче, Го́споди, / и Це́ркве Зижди́телю, / Ты мене́ утверди́ в любви́ Твое́й, / жела́ний кра́ю, ве́рных утвержде́ние, / Еди́не Человеколю́бче.*

Любо́вию Христо́вою уязви́вся, блаже́нне, / Тому́ от ю́ности невозвра́тным жела́нием после́довал еси́, / вся́кое плотско́е наслажде́ние возненави́дев.

Ю́ношеския стра́сти, плоть томя́щия, любому́дрия мече́м посе́кл еси́, / же́ртву себе́ Влады́це Христу́ принося́.

Стра́хом Госпо́дним утвержда́емь, нача́ло бо прему́дрости сей есть,/ любо́вию лу́чшею прилепи́лся еси́ прему́дрости, о Ти́хоне.

Богоро́дичен: Воспои́м боже́ственный храм Бо́жий,/ ублажи́м Свяму́ю Де́ву, обоже́ни бы́вше Ею и от бед избавля́еми.

Седа́лен, глас 8:

Храм Свята́го Ду́ха от ю́ности был еси́:/ Уте́шителева бо благода́ть, по ве́ре твое́й очи́стивши ду́шу твою́ от страсте́й,/ я́ве в ней вселя́ется,/ сего́ ра́ди и по преставле́нии соблюде́ся те́ло твое́ нетле́нно./ Моли́ Христа́ Бо́га от тлетво́рных страсте́й избави́тися/ чту́щим любо́вию па́мять твою́.

Сла́ва, и ны́не, Богоро́дичен:

Ма́ти сла́дкаго ми Иису́са, Чи́стая Богоотроковице́, прия́телище Ду́ха Свята́го,/ очи́сти мою́ ду́шу, беззако́нии осквернённую,/ и све́тлое жили́ще добродете́лей соде́лай,/ Светоно́сная Нетле́нная, отжени́ о́блак страсте́й,/ да и мене́ Твои́ми моли́твами осени́т Уте́шителева благода́ть.

Песнь 4

Ирмо́с: *Ты моя́ кре́пость, Го́споди,/ Ты моя́ и си́ла,/ Ты мой Бог, Ты мое́ ра́дование,/ не оста́вль не́дра О́тча/ и на́шу нищету́ посети́в./ Тем с проро́ком Авваку́мом зову́ Ти:/ си́ле Твое́й сла́ва, Человеколю́бче.*

Я́ко овча́, от Христа́ упа́слся еси́,/ я́коже па́стырь, упа́сл еси́ ста́до,/ изводя́ на па́жити живоно́сных твои́х учёний.

Таи́нник быв Христо́ва уче́ния,/ Сего́ ве́дением просвети́л еси́ лю́ди,/ де́лы и словесы́ явля́я и́стину Его́.

И́стинен и ве́рен страж до́му Бо́жия был еси́,/ стреги́й его́ де́лом, я́ко о́браз явля́я житие́м,/ сло́вом, я́ко уча́ усе́рдно,/ помышле́нием, я́ко пеки́йся о бла́зе Его́.

Богоро́дичен: Тя приста́нище, и сте́ну, и прибе́жище, и наде́жду, и покро́в,/ и Предста́тельницу те́плую обре́тше, ве́рнии,/ к Тебе́ прибега́ем и

вопие́м приле́жно,/ я́коже научи́ нас взыва́ти к Тебе́ блаже́нный Ти́хон:/ Пресвята́я Богоро́дице, спаси́ нас.

Песнь 5

Ирмо́с: ***Вску́ю мя отри́нул еси́/ от лица́ Твоего́, Све́те Незаходи́мый,/ и покры́ла мя есть чужда́я тьма, окая́ннаго?/ Но обрати́ мя и к све́ту за́поведей Твои́х/ пути́ моя́ напра́ви, молю́ся.***

Его́же возлюби́л еси́, Его́же возжеле́л еси́,/ Его́же ра́ди подвиза́лся еси́, святи́телю,/ моли́ ны́не Христа́ о рабе́х,/ да, ми́лостив быв, всем нам ми́рное состоя́ние да́рует,/ почита́ющим па́мять твою́.

Любо́вию и ве́рою Христо́вою испо́лнен сый,/ яви́лся еси́ я́ко река́, оби́льно всю зе́млю Росси́йскую напоя́я/ сло́вом учи́тельства, блаже́нне Ти́хоне.

Яко пчела́ сла́дкий мед от цвето́в, ско́ро увяда́ющих,/ собра́л еси́, о́тче, от тле́ннаго ми́ра духо́вное сокро́вище,/ и́мже всех нас услажда́еши.

Богоро́дичен: Испо́лни весе́лия се́рдце на́ше, Пречи́стая Богоотрокови́це,/ весе́лия ро́ждшая Вино́внаго,/ грехо́вную печа́ль вся́кую потребля́ющи.

Песнь 6

Ирмо́с: ***Очи́сти мя, Спа́се,/ мно́га бо беззако́ния моя́,/ и из глубины́ зол возведи́, молю́ся,/ к Тебе́ бо возопи́х, и услы́ши мя,/ Бо́же спасе́ния моего́.***

Чист быв се́рдцем,/ чи́стому Христу́ прилепи́лся еси́, святы́й Свято́му,/ люби́тель Люби́тельному, кро́ткий Кро́ткому, взыва́я непреста́нно:/ мне прилепля́тися Бо́гови бла́го есть.

Уте́ху, ро́скошь, честь, бога́тство, сла́ву/ и все сокро́вище ми́ра презре́л еси́,/ воспаря́я к Го́рнему Иеруса́лиму, к до́му Отца́ Небе́снаго,/ иде́же оби́тели мно́ги суть.

Доса́ды, ско́рби, оби́ды ра́достно терпе́л еси́, помышля́я,/ я́ко вене́ц без побе́ды, побе́да без по́двига,/ по́двиг без бра́ни, брань без враго́в не быва́ет.

Богоро́дичен: О Де́во Госпоже́, Ма́ти Зижди́телева!/ Небе́сных еси́ чино́в ра́дование/ и челове́че-

скому ро́ду благослове́нная Помо́щнице,/ моли́ спасти́ся душа́м на́шим.

Конда́к, глас 8:

Апо́столов преёмниче,/ святи́телей украше́ние,/ Правосла́вныя Це́ркве учи́телю,/ Влады́це всех моли́ся/ мир вселе́нней дарова́ти/ и душа́м на́шим ве́лию ми́лость.

И́кос:

Ду́шу твою́ украси́в добродете́лию,/ ум просвети́в любому́дрием,/ па́стырь до́брый яви́лся еси́ ста́ду Христо́ву,/ сло́вом и писа́нием уча́, наказу́я и вразумля́я,/ житие́м свои́м о́браз слове́с явля́я,/ те́мже на Небеси́ венце́м сла́вы украси́лся еси́ от Пастыренача́льника Христа́,/ на земли́ сия́я нетле́нием мощей/ и источа́я оби́льныя то́ки чуде́с ве́рою призыва́ющим тя,/ досточу́дне и Богому́дре Ти́хоне./ Моли́ся ко Го́споду дарова́ти душа́м на́шим ве́лию ми́лость.

Песнь 7

Ирмо́с: ***Бо́жия снизхожде́ния/ огнь устыде́ся в Вавило́не иногда́,/ сего́ ра́ди о́троцы в пещи́, ра́дованною ного́ю,/ я́ко во цве́тнице, лику́юще, пояху:/ благослове́н еси́, Бо́же оте́ц на́ших.***

Терпе́нием стяжа́л еси́ ду́шу твою́, блаже́нне,/ путе́м те́сным, еди́ным веду́щим в жизнь ве́чную, шел еси́,/ вы́ну взира́я на кре́стный путь Подвигополо́жника Христа́/ и Сего́ о́браз житию́ твоему́ полага́я.

Всего́ себе́ любви́ Бо́жией пре́дал еси́,/ ду́шу и те́ло, се́рдце и ра́зум,/ па́мять и во́лю, наме́рение, начина́ние,/ сло́во, де́ло и помышле́ние Бо́гу в любо́вь посвяти́л еси́.

Оте́ц сиро́т, и вдов защи́тник, и бога́тство ни́щих,/ боля́щих утеше́ние, и су́щих в бога́тстве наста́вник,/ ста́рости жезл, и наказа́ние ю́ности,/ и мона́шествующим добродете́лей пра́вило яви́лся еси́, блаже́нне Ти́хоне.

Богоро́дичен: Ра́дуйся, Мари́е, ра́дуйся, Спаси́теля ми́ру ро́ждшая,/ приста́нище бу́ди нам, жите́йскою бу́рею волну́емым,/ и оти́шие в пучи́не скорбе́й,/ и води́тельство к Небе́сным селе́нием.

Песнь 8

Ирмо́с: ***Седмери́цею пещь/ халде́йский мучи́тель/ Богочести́вым неи́стовно разжже́,/ си́лою же лу́чшею спасе́ны, сия́ ви́дев,/ Творцу́ и Изба́вителю вопия́ше:/ о́троцы, благослови́те,/ священ́нницы, воспо́йте,/ лю́дие, превозноси́те во вся ве́ки.***

Ца́рствия Небе́снаго еще́ на земли́ сын быв,/ вы́ну воздыха́л еси́ к Сы́ну Бо́жию, вопия́ Ему́:/ бу́ди ми пи́ща и питие́, бу́ди свет души́ моея́,/ бу́ди отра́да в ско́рби, бу́ди жизнь ве́чная по воскресе́нии,/ да превозношу́ Тя во ве́ки.

Ада́ма паде́ние, Христо́выми страстьми́ искупле́ние,/ час сме́ртный, Стра́шный Суд, муче́ния гре́шных,/ блаже́нство пра́ведных всегда́ помышля́я, рыда́л еси́,/ нам умиле́ния о́браз показу́я,/ себе́ же предочища́я к бу́дущей сла́ве.

Труды́ по ве́ре и благоче́стию подъе́м в жи́зни сей,/ сла́дце по трудех почи́л и упоко́ился еси́:/ соше́л бо еси́ во гроб,/ я́ко пшени́ца, для жи́тницы Бо́жия созре́лая, во вре́мя пожа́тая.

Богоро́дичен: Иссо́пом Животворя́щия Кро́ве за спасе́ние ми́ра закла́ннаго А́гнца,/ из Твои́х пречи́стых кровей́ плоть прие́мшаго,/ окропи́ мя, осквернє́ннаго, Влады́чице, и очи́сти мя,/ да Твои́м ма́терним заступле́нием па́че сне́га убелю́ся.

Песнь 9

Ирмо́с: ***Ужасе́ся о сем Не́бо,/ и земли́ удиви́шася концы́,/ я́ко Бог яви́ся челове́ком пло́тски/ и чре́во Твое́ бысть простра́ннейшее Небе́с./ Тем Тя, Богоро́дицу,/ А́нгелов и челове́к чинонача́лия велича́ют.***

Ходата́й яви́лся еси́ и моли́твенник те́плый о нас к Бо́гу, свяити́телю,/ ми́лостива у́бо моли́твами твои́ми соде́лай Влады́ку,/ испроси́, о́тче, прегреше́ний оставле́ние ве́рою свяще́нную па́мять твою́ пра́зднующим/ и сердечною любо́вию тя велича́ющим.

От Бо́га Све́та Небе́сным све́том осия́нный,/ просвети́ нас, помраче́нных страстьми́ жите́йскими,/ реши́ти же и вяза́ти власть от Него́ прие́мый,/

разреши́ прегреше́ния на́ша и Ца́рствия Небе́снаго сподо́би / па́мять твою́ пра́зднующих и досто́йно тя велича́ющих.

На́ше хвале́ние сие́, от недосто́йныя и окая́нныя души́, / от усе́рдия же бога́таго приноси́мое тебе́, приими́ ми́лостивно, святи́телю, / благода́ть проти́ву воздая́ нам щедрообри́льную.

Богоро́дичен: Ада́ма па́дшаго возста́вила еси́, Богома́ти, ро́ждши Но́ваго Ада́ма, / возста́ви и нас, па́дших по подо́бию дре́вняго, / но благода́ти Но́ваго те́пле ве́рующих.

Свети́лен.

Подо́бен: Пло́тию усну́в:

Пло́тию а́ще и почи́л еси́, святи́телю Ти́хоне, / но ду́хом жив сый, в Ца́рствии Невече́рнем со Христо́м ца́рствуеши / и мо́лишися Ему́ о призыва́ющих тя ве́рою и любо́вию.

Ин свети́лен.

Подо́бен: Черто́г Твой ви́жду, Спа́се:

В черто́зе Жениха́ Христа́ помышля́я тя, святи́телю, неизрече́нным све́том сия́юща, / Ца́рствия Небе́снаго приобщи́тися жела́ю, / но от сна грехо́внаго объюроде́ мой ум, угасе́ свети́льник, я́ко безъеле́ен, / и души́ моея́ осквернена́ есть оде́жда, / и ви́жду две́ри Ца́рствия мне заключе́нныя, / но, твои́ми моли́твами возбуди́в мя от сна грехо́внаго, / еле́й покая́ния ми да́руй и, ри́зою заслу́г Христо́вых прикры́в мою́ наготу́, / досто́йна мя сотвори́ Невече́рняго Ца́рствия.

На хвали́тех стихи́ры, глас 3:

Ско́рбных уте́шителю, / оде́янных в ру́бище любе́зно приима́л еси́, / су́щих в темни́це посеща́л еси́, / ни́щих, ра́нами смердя́щих, упокоева́л еси́, / печа́льных убо́гаго ро́да утеша́л еси́, / друг быв ме́ньшей бра́тии Христо́ве, / сего́ ра́ди и Христо́с в ли́це друзе́й вчини́ тя, / Его́же моли́ и на́ше жестосе́рдие умягчи́ти / и ско́ры ны сотвори́ти на благотворе́ние / по́мощи и утеше́ния тре́бующим.

Ми́ра люби́телю, / вся оби́ды, я́ко нем и не отверза́яй уст, / терпе́л еси́ ра́достно, вся оставля́я, / да то́чию ми́рен бу́дет оби́дяй, / и враждо́-

ющих миротво́рец яви́лся еси́. / Умири́ у́бо многомяте́жныя на́ша стра́сти, / и гнев, и за́висть, и рве́ние потребля́я, / братолю́бию же и терпе́нию науча́я.

Безмо́лвия рачи́телю, / хране́ние усто́м твои́м полага́вый / и дверь огражде́ния о устне́х твои́х, / да еди́н еди́ному Бо́гу бесе́дуеши, / удержи́ неудержи́мое зло язы́ка на́шего / и исцели́ нас от празднослО́вия, / суеслО́вия и осужде́ния, / принося́ вы́ну за ны / те́плыя твоя́ моли́твы Го́споду Бо́гу.

Сла́ва, глас 2:

Подража́телю любве́ Отца́ Небе́снаго, / я́ко сын любве́, / в любви́ при́сно пребыва́яй, / любо́вь вы́ше поста́ поста́вил еси́. / Мо́лим тя: уйми* и нам от ду́ха любве́ твоея́ / и научи́ нас зре́ти на́ша прегреше́ния / и не осужда́ти бра́та: / мо́жеши бо, я́ко в Бо́зе пребыва́еши / и Бог в тебе́ пребыва́ет.

И ны́не, Богоро́дичен, глас то́йже:

Ино́го держа́внаго прибе́жища, / и кре́пости столпа́, и стены́ необори́мыя / войстинну не стяжа́хом, / ра́зве Тебе́, Пречи́стая, / к Тебе́ прибега́ем и Тебе́ вопие́м: / Влады́чице, помози́, да не поги́бнем, / покажи́ Твою́ благода́ть на ны, / и кре́пости сла́ву, / и милосе́рдия Твоего́ вели́чество.

А́ще же есть попра́здничество, Богоро́дичен пра́здника. Славосло́вие вели́кое и отпу́ст.

НА ЛИТУРГИИ

Блаже́нны от кано́на, пе́сни 3-я и 6-я. Проки́мен, глас 1: Уста́ моя́ возглаго́лют прему́дрость / и поуче́ние се́рдца моего́ ра́зум. Стих: Услы́шите сия́, вси язы́цы, внуши́те, вси живу́щии по всели́енней. Апо́стол ко Евре́ем, зача́ло 318. Аллилу́ия, глас 2: Уста́ пра́веднаго поуча́тся прему́дрости и язы́к его́ возглаго́лет суд. Стих: Зако́н Бо́га его́ в се́рдце его́. Ева́нгелие от Матфе́я, зача́ло 11. Причастен: В па́мять ве́чную бу́дет пра́ведник:

Моли́тва

О вели́кий святи́телю Христо́в и чудотво́рче Ти́хоне! Услы́ши нас, многогре́шных, прибега́-

---

* уйми́ — удели

ющих к тебе́ с те́плою ве́рою и умиле́нною мольбо́ю. Зане́ ве́мы ангелоподо́бное благо́е житие́ твое́ на земли́, прославля́ем ко всем твою́ ми́лость, благогове́ем пред высото́ю твои́х христиа́нских добродете́телей, и́миже во благовре́мении преуспева́л еси́ к сла́ве ди́вно просла́вившаго тя Го́спода. Ты вои́стинну был еси́ до́брый па́стырь слове́снаго ста́да Христо́ва, та́ин Бо́жиих до́бльственный строи́тель, сто́лпе и украше́ние Це́ркве Правосла́вныя, Росси́йский Златоу́сте, язы́ческих обы́чаев кре́пкий искорени́телю, преиску́сный истолкова́телю Ева́нгельскаго уче́ния, ре́вностный блюсти́телю свяще́нных оте́ческих преда́ний, люби́телю мона́шескаго безмо́лвия, богодухнове́нный собира́телю сокро́вища духо́вныя му́дрости от ви́димаго ми́ра сего́, прему́дро Бо́гом сотворе́ннаго. Ты, я́ко избра́нный сосу́д благода́ти, неле́ностно поуча́л еси́ всех жа́ждавших спасе́ния сло́вом, житие́м, любо́вию, ду́хом, ве́рою, чистото́ю и смире́нием. Ты был еси́ ми́лостивый защи́тник си́рых, призре́ние вдови́ц, убо́гих и всем су́щим в беда́х и напа́стех ско́рый уте́шитель. И ны́не ве́мы, я́ко предстои́ши пред лице́м Го́спода сла́вы и име́еши ве́лие к Нему́ дерзнове́ние; сего́ ра́ди к тебе́, о́тче, прибега́ем и усе́рдно мо́лим тя: бу́ди о всех нас ходата́й у Престо́ла Всевы́шняго. Да прости́т Он беззако́ния и непра́вды на́ша; да просвети́т омраче́нный суето́ю ум наш и напра́вит к и́стинному све́ту Богопозна́ния; да сохрани́т сла́бая сердца́ на́ша от любострастных грехо́вных увлече́ний и тлетво́рнаго мудрова́ния ве́ка сего́; да пода́ст земли́ благовре́менное орошение дожде́й и плодоноше́ние и вся нам поле́зная, я́же к живоу́ вре́менному и ве́чному, да вси притека́ющии к ра́це нетле́нных мощей твои́х обрету́т мир, любо́вь и безмяте́жие. Це́ркви на́шей испроси́ у Небе́снаго Царя́ ми́лость, благоде́нствие, спасе́ние, на враги́ же побе́ду и одоле́ние. Оте́чество на́ше огради́ споко́йствием и тишино́ю, сохрани́ оби́тель твою́ свяу́ю от вся́ких собла́знов и научи́ всех нас благогове́йно и богобоя́зненно ше́ствовати по стезя́м за́поведей Бо́жиих, да сподо́бимся и мы ку́пно с тобо́ю и со все́ми святы́ми стати одесну́ю

Го́спода сил в день стра́шнаго всеми́рнаго Суда́ Его́. Помяни́, уго́дниче Христо́в, святи́телю о́тче Ти́хоне, во святы́х свои́х моли́твах и ду́ши отше́дших оте́ц и бра́тий на́ших, да упоко́ит их Го́споди в Небе́сных селе́ниих; не пре́зри и на́ше воздыха́ние, да вы́ну прославля́ем Отца́ и Сы́на и Свята́го Ду́ха, ны́не, и при́сно, и во ве́ки веко́в. Ами́нь.

И́на моли́тва

О всехва́льный святи́телю и уго́дниче Христо́в, о́тче наш Ти́хоне! А́нгельски пожи́в на земли́, ты я́ко А́нгел благи́й яви́лся еси́ и в ди́внем твое́м прославле́нии. Ве́руем от всея́ души́ и помышления, я́ко ты, благосе́рдый наш помо́щниче и моли́твенниче, твои́ми нело́жными ходата́йствы и благода́тию, оби́льно дарова́нною тебе́ от Го́спода, при́сно спосо́бствуеши на́шему спасе́нию. Приими́ у́бо, ублажа́емый уго́дниче Христо́в, и в час сей на́ша недосто́йная моле́ния: свободи́ ны твои́м заступле́нием от облега́ющаго нас суесло́вия и суему́дрия, неправове́рия и злове́рия челове́ческаго. Потщи́ся, ско́рый о нас предста́телю, благоприя́тным твои́м ходата́йством умоли́ти Го́спода, да проба́вит Своя́ вели́кия и бога́тыя ми́лости на нас, гре́шных и недосто́йных рабе́х Свои́х, да уврачу́ет Свое́ю благода́тию неисце́льныя я́звы и стру́пы растле́нных душ и теле́с на́ших, да раствори́т окамене́лая сердца́ на́ша слеза́ми умиле́ния и сокруше́ния о премно́гих согреше́ниих на́ших и да изба́вит ны ве́чных мук и огня́ гее́нскаго; всем же ве́рным лю́дем Свои́м да да́рует в ны́нешнем ве́це мир и тишину́, здра́вие и спасе́ние и во всем благо́е поспеше́ние, да та́ко, ти́хое и безмо́лвное житие́ пожи́вше во вся́ком благоче́стии и чистоте́, сподо́бимся со А́нгелы и со все́ми Святы́ми сла́вити и воспева́ти всесвято́е И́мя Отца́ и Сы́на и Свята́го Ду́ха, во ве́ки веко́в. Ами́нь.

И́ну моли́тву, о́бщую, святи́телем Митрофа́ну и Ти́хону зри в 7-й день (*на страни́цах 203—204*).

Святитель Тихон, епископ Воронежский. Святитель Тихон Задонский (в миру Тимофей), сын дьячка Савелия Кириллова, родился в 1724 году в селе Короке Валдайского уезда Новгородской губернии. В младенчестве Тимофей лишился отца и остался на попечении матери Домники и старшего брата Евфимия. «Как я начал себя помнить,— вспоминал

впоследствии святитель Тихон,— в доме, при матери нашей (отца своего я не помню), было нас четыре брата и две сестры; большой брат дьячкову должность отправлял, средний же брат был взят в военную службу, а мы все еще малы были и в великой жили бедности...». При таком положении Тимофей едва ли мог надеяться получить достаточное образование даже для исполнения церковной должности пономаря. Некий богатый бездетный ямщик полюбил Тимофея и хотел усыновить его. Он неоднократно просил об этом Домнику, обещая воспитать Тимофея как родного сына. Святитель Тихон вспоминал об этом: «Матушка моя, хотя и отказывала ему (ямщику) — жаль ей было отдать меня, но крайний недостаток в пропитании понудил ее отдать... Я хорошо помню, как, взяв за руку, она повела меня к ямщику. Старшего брата в то время не было дома. Когда же он возвратился, то спросил сестру: «Где матушка?» Та отвечала: «Повела Тиму к ямщику». Брат, догнав матушку, стал пред нею на колени и сказал: «Ямщику его отдадите — ямщиком он и будет. Я лучше с сумою по миру пойду, а брата не отдам... Постараемся обучить его грамоте, тогда он сможет к какой-нибудь церкви определиться в дьячки или пономари. И матушка воротилась домой».

В родительском доме Тимофей жил до четырнадцати лет.

В 1737 году были изданы два указа императрицы Анны Иоанновны, которые со всей строгостью предписывали «сделать церковнослужительским детям разбор, и лишних, особливо не учащихся, отдавать на военную службу». В Новгородской епархии, не имевшей тогда епископа, исполнение этих указов было особо ревностным.

Тимофей был привезен матерью в Новгород для поступления в Духовное училище. 11 декабря 1738 года он, по просьбе старшего брата, бывшего причетником в Новгороде, взявшего его на свое иждивение, был зачислен в Новгородскую Духовную славянскую школу при архиерейском доме. От чтения книг ему приходилось переходить к работе, от копания гряд — к школьным занятиям. «Таким образом, еще не будучи подвижником, Тимофей уже начал предвкушать жизнь подвижническую».

В 1740 году старанием нового епископа Новгородского Амвросия Духовная славянская школа была преобразована в Духовную Семинарию. Из общего тысячного состава учащихся Духовной школы Тимофей, как один из способнейших к наукам, был переведен во вновь открытую Семинарию и принят на казенное содержание. Начальство Новгородской Семинарии присвоило ему новую фамилию — Соколовский. О годах семинарской жизни святитель Тихон вспоминал впоследствии: «Я продолжал учение на казенном коште и терпел великую нужду, по недостатку потребного к содержанию, и так бывало: когда получу казенный хлеб, то из оного половину оставлю для продовольствия себе, а другую половину продам; куплю свечу, с нею сяду на печку и читаю книжку». Обучался Тимофей в Семинарии почти 14 лет: два года — грамматике и по четыре года — риторике, философии и богословию. Длительный период обучения связан с тем, что в недавно открытой Семинарии был недостаток учителей.

В 1754 году Тимофей окончил Семинарию. Один из исследователей так характеризует годы его пребыва-

ния в ней: «Во время всеобщего увлечения схоластикой, когда в самой Семинарии, воспитавшей святителя, преобладала над всем схоластическая ученость, когда между словом и делом, между мыслью и действительностью не было ничего почти общего, когда о многом и очень хорошо говорили, но очень мало или же совсем ничего не делали, святитель Задонский был человеком совершенно чуждым указанных недостатков и противоречий». Тимофей был назначен преподавателем риторики (1754—1758). Молодого учителя, отличавшегося необыкновенной сердечностью, скромностью и благочестивой жизнью, все очень любили и уважали: и ученики, и семинарское начальство, и Новгородские архиереи.

Будущий святитель в тот период своей жизни все более прилагал ум и сердце Богу, изучая дивные пути Его и стремясь к иночеству и богомыслию (16, с. 14). Промысл Божий готовил в нем доблестного подвижника и светильника Церкви Русской и, охраняя его от опасностей, явно указывал на его высокое предназначение.

Святитель Тихон, по милости Божией, стяжал способность особого духовного зрения. Однажды в майскую ночь Тимофей вышел из келлии и увидел разверзшиеся небеса и дивный свет. Вскоре после бывшего ему видения он окончательно решил стать иноком.

16 апреля 1758 года Тимофей Соколовский был пострижен в монашество с именем Тихон. После пострига он был вызван в Петербург, где Новгородский архиепископ Димитрий (Сеченов) рукоположил Тихона во иеродиакона, а летом того же года — во иеромонаха. В том же году иеромонах Тихон стал преподавать философию и был назначен префектом Семинарии, но недолго оставался в этой должности. Епископ Тверской Афанасий (Вольховский), хорошо знавший дарования и благочестивую жизнь отца Тихона, ходатайствовал о его переводе в свою епархию. Указом Святейшего Синода от 26 августа 1759 года иеромонах Тихон был переведен в ведение Тверского архиепископа, который возвел его в сан архимандрита и назначил настоятелем Желтикова монастыря. В том же году архимандрит Тихон был назначен ректором Тверской Семинарии и настоятелем Отроча монастыря. Одновременно он состоял присутствующим в Духовной консистории и преподавателем богословия в Семинарии. 13 мая 1761 года архимандрит Тихон был хиротонисан во епископа Кексгольмского и Ладожского, викария Новгородской епархии, с тем, чтобы, управляя Хутынским монастырем, быть викарием архиепископа Новгородского. Так, на 37-м году жизни, через семь лет по окончании семинарского курса и через три года по принятии монашества, архимандрит Тихон, по воле Божией, был облечен саном архиерейским.

В Новгороде святитель находился немногим более года. 3 февраля 1763 года, после кончины епископа Воронежского и Елецкого Иоанникия (Павлуцкого), он получил новое назначение — на Воронежскую кафедру.

Воронежская епархия, в состав которой, помимо Воронежской губернии, входили некоторые города Тамбовской, Орловской и Курской губерний, а также земля Войска Донского, нуждалась тогда в преобразованиях. Большим бедствием в жизни Воронежского края был раскол. Широкие степи Дона сделались с конца XVII века удобным и излюбленным местом укрытия преследовавшихся правительством старообрядцев и сектантов. Нелегко было святителю Тихону бороться с нестроениями в церковной жизни. Его добрым намерением ставились препятствия как со стороны отдельных лиц, так и со стороны светской власти и даже духовенства. Но, невзирая на это, святитель стремился преодолеть раскол. Святитель Тихон, в первую очередь, заботился о подготовке достойных пастырей — через развитие и правильную постановку школьного духовного образования — и ввел строго уставное богослужение и требоисполнение. Духовное образование имело решающее значение в борьбе с расколом и сектантством. Святитель обратил особенное внимание на это. Поэтому-то его первой заботой была как организация школ для бедных детей духовенства, так и для самого духовенства. Святитель Тихон также старался ставить на духовные должно-

сти лиц достойных, внушал им правильное понятие об обязанностях своего звания. Заботясь о пастырях, святитель не забывал и о церковном благолепии: о ремонте и благоустройстве храмов, о церковной утвари, священных сосудах и святых иконах.

В Воронежском крае еще имели место давние языческие обряды. Особенно сильно возмущался дух святителя существованием «годового торжества» в честь языческого божества Ярилы, сумасбродством и пьянством во время «масленицы».

В творениях его, появившихся в Воронеже, читаем: «Души многих находятся в худом состоянии... расслаблены, разболелись, требуют врачества и целительного пластыря»; «Христианской веры и жития равного... и следов не видано!»; «Предерзости, злодеяния, насилования, озлобления и прочая беззакония от злых и пагубных людей все более и более умножаются»; «Многие, нынешнего наипаче века, люди то до болезни, то до старости, то до смерти отлагают покаяние... грех тяжкий, и точно прелесть диавольская... Знак есть крайнего о спасении нерадения и сна греховного».

Святитель Тихон против этого принимал самые решительные меры. Однажды он сам явился на праздник Ярилы. Видя перед собою святителя, одни «от стыда... разбежались с площади игрища», другие «в угрызении совести» молча пали к ногам святителя, третьи «в горячности своего покаяния... испрашивали прощения». Игрищные и торжищные палатки в присутствии святителя были разрушены. После этого святитель Тихон произнес в храме проникновенное слово, во время которого народ плакал. Многие, увлеченные древностью языческого обычая, в смысл которого они не вдумывались, приходили к святителю и раскаивались в содеянном. Красноречивыми проповедями святитель Тихон также вернул в Православие не одну тысячу старообрядцев. «Влияние его на раскольников было велико,— отмечает историк.— Даже наиболее упорствовавшие из них, не возвратившиеся в лоно Православия, несомнено, чтили его».

Святитель Тихон был чрезвычайно деятелен, ни одной свободной минуты у него не проходило напрасно, он все слишком близко принимал к своему любвеобильному сердцу. Ни одной праздничной церковной службы не пропускал святитель Тихон и не оставлял без назидания свою паству. В своих поучениях он особенно ополчался против сребролюбия и различных видов хищения, безнравственных увеселений, против роскоши, скупости и недостатка любви к ближним. Святитель смело обличал во всей наготе и безобразии эти и им подобные пороки.

В 1765 году святитель преобразовал Воронежскую славяно-латинскую школу в Духовную Семинарию.

Постоянные труды и заботы, от которых святитель Тихон никогда не имел отдыха, а также неприятности и частые затруднения при исполнении благих намерений сильно расстроили здоровье святителя. Епископ Тихон сожалел, что не может с прежней неутомимостью трудиться на пользу Церкви Божией. 17 декабря ему была назначена пенсия и дозволено жить там, где он пожелает.

Недолговременна была церковно-общественная деятельность святителя Тихона на Воронежской кафедре — 4 года и 7 месяцев, но и за такой сравнительно короткий срок он оставил благотворный след и в области духовного просвещения, и в церковном благоустройстве, и в миссионерском деле. После ухода за штат святитель Тихон более 15 лет пребывал на покое в монастырях Воронежской епархии: до 1769 года — в Толшевском Спасо-Преображенском монастыре, а затем — в Задонском монастыре. В те годы святитель Тихон написал свои лучшие духовные произведения.

Во время пребывания святителя Тихона в Задонском монастыре его пастырские и аскетические добродетели достигли наиболее полного выражения.

Своей жизнью святитель учил всех окружающих тому, как надо жить, чтобы спастись. Подвижническая жизнь святителя Тихона, его неземная доброта утверждали людей в мысли о высоком достоинстве христианской веры.

Подвигами святителя Тихона на покое были прежде всего молитва и милостыня. После молитвы любимым занятием его была беседа с каждым о

спасении души. Он собирал вокруг себя детей и учил их молиться Богу, входил в разговор с крестьянами и учил любви к труду и страху Божию, делил скорби несчастных. Иногда выезжал к знакомым, и чаще тогда, когда не ожидали его, но имели нужду в его советах. Кроме устных бесед, вел благочестивую переписку, излагал мысли в письмах. Плодом размышлений его о природе и о людях, который святитель Тихон завершил на покое, были «Сокровище духовное, от мира собираемое» (1770) и «Об истинном христианстве» (1776).

С годами святитель Тихон все более увеличивал свои подвиги, приготовляя себя к блаженной вечности. В конце жизни он предался уединению и безмолвию.

За три года до кончины святитель Тихон каждый день молился и со слезами просил Бога: «Скажи мне, Господи, кончину мою и число дней моих!» И вот однажды на утренней заре он услыхал тихий голос: «В день недельный будет конец жизни твоей». Это святитель открыл своему ближайшему другу отцу Митрофану. Духовный благодатный мир, который наступает после борьбы, в то время уже обитал в святой душе подвижника.

В праздник Рождества Христова 1779 года святитель в последний раз был в храме на Божественной литургии. 29 января 1782 года святитель составил духовное завещание, в котором, воздав славу Богу за все Его благодеяния к нему, словами апостола Павла выразил упование на милость Божию и за пределами земной жизни. Свою кончину святитель предузнал и предсказал за три дня, позволив в тот день всем знакомым приходить к нему прощаться. 13 августа 1783 года, «в день недельный», в шесть часов сорок пять минут утра душа святителя разлучилась с телом. «Смерть его была столь спокойна, что как бы заснул». Так окончил свою многотрудную жизнь святитель Тихон Задонский.

12 августа 1861 года святитель Тихон был причислен к лику святых Русской Церкви. На следующий день в г. Задонске при огромном стечении паломников со всех концов России митрополитом Санкт-Петербургским и Ладожским Исидором (Никольским) в сослужении многочисленных иерархов и духовенства были открыты мощи святителя Тихона. Светильник водружен на свещнице, «да светит всем, иже в храмине суть». Днем памяти святителя Тихона установлено 13 августа.

«Всенародное прославление святителя Тихона в теснейшем смысле принадлежит Церкви Христовой... Настоящее действие благодати Божией убеждает нас, что ...Православная Церковь столь же свята и непорочная пред Богом, как была во дни древние, что в ее сердце хранится в чистоте и неповрежденности истина и благодать Вселенской Апостольской Церкви, что она не есть неплодящая Церковь, но и доныне пребывает Церковью спасительною, делая нас, чад ее, несомненно, сынами Света и наследниками Света и наследниками Царства Вечного. Питать к ней всесовершенное уважение, повиноваться во всем ее установлениям и правилам есть священный и непременный долг каждого православного, ибо всякое отторжение от Православной Церкви, хотя бы оно было лишь внутренним, сокровенным действием души и состояло в несогласии чьих-либо мыслей и чувств с догматами, духом и учреждениями церковными, ведет, несомненно, к душевной гибели».

Литература

1. Евгений (Болховитинов), митрополит. Полное жизнеописание Преосвященного Тихона. СПб., 1796.

2. Былов М. Раскол в Воронежской епархии при епископе Тихоне I (1763—1767).— Воронежские епархиальные ведомости, 1890, № 2—8.

3. Панков В., протоиерей. Святитель Тихон, епископ Задонский.— ЖМП, 1983, № 8, с. 20—25.

4. Житие иже во святых отца нашего Тихона, епископа Воронежского и всея России чудотворца. СПб., 1862, ч. 2.

5. Записки о святителе Тихоне его келейника Ивана Ефимова.— Творения святителя. Изд. 6-е. М., 1899, т. V, приложение.

6. Касаткин С. А. Святитель Тихон как проповедник. СПб., 1889.

7. Кратиров П. Святитель Тихон как пастырь и пастыреучитель. Казань, 1897.

8. Лебедев А., протоиерей. Святитель Тихон Задонский и всея России чудотворец. СПб., 1896.
9. Сергиевский Н. Святитель Тихон, епископ Воронежский и Задонский и всея России чудотворец. М., 1901.
10. Творения иже во святых отца нашего Тихона Задонского. Изд. 5-е. М., 1836—1889, т. 1—5.

В ТОЙЖЕ ДЕНЬ

Обре́тение честны́х мощей свята́го пра́веднаго Макси́ма, Христа́ ра́ди юро́диваго, Моско́вскаго чудотво́рца

ВЕ́ЧЕР

Блаже́н муж: 1-й антифо́н. На Го́споди, воззва́х: стихи́ры, глас 5.

Подо́бен: Ра́дуйся:

Ра́дуйся, Макси́ме преблаже́нне,/ и́же по честне́м твое́м преставле́нии/ Бог соблюде́ те́ло твое́ под земле́ю,/ и мно́га ле́та сокрове́ны бы́ша честны́я мо́щи твоя́,/ ны́не же нам обрето́шася,/ я́ко светоза́рное со́лнце, сия́юще/ и ве́рных люде́й сердца́ просвеща́юще./ Те́мже ра́достно соверша́ем честны́х твои́х мощей обре́тение/ и, пра́зднующе, мо́лимся/ дарова́ти душа́м на́шим/ мир и ве́лию ми́лость.

Ра́дуйся, Макси́ме Богому́дре,/ ру́сское утвержде́ние,/ моско́вский свети́льниче,/ А́нгелом собесе́дниче,/ обре́тение твое́ многоцеле́бное,/ я́ко не́кое бога́тное сокро́вище,/ провозсия́ посреде́ ца́рствующаго гра́да Москвы́,/ честны́я мо́щи твоя́, блаже́нне,/ я́ко звезда́ многосве́тлая,/ просвеща́ющи весь мир блиста́нии чуде́с./ Те́мже моли́ся дарова́ти душа́м на́шим/ мир и ве́лию ми́лость.

Ра́дуйся, Макси́ме блаже́нне,/ и́же на земли́ во юро́дство претвори́ся Христа́ ра́ди,/ ум несмуще́н посреде́ ми́ра соблю́л еси́./ Ны́не же обрето́хом честны́я твоя́ мо́щи,/ весе́лием и любо́вию облобыза́ем/ и почита́ем, пра́зднующе, и ра́дуемся, Христа́ сла́вяще,/ та́ко просла́вльшаго Своего́ уго́дника./ Те́мже моли́ся дарова́ти душа́м на́шим/ мир и ве́лию ми́лость.

Ра́дуйся, Макси́ме блаже́нне, / о́браз жесто́каго жития́ показа́ся, свя́те, / и ме́рило воздержа́ния изве́стно. / Кто бо по достоя́нию изочте́т боле́зни и труды́ твоя́, / горе́ние со́лнечное и сту́день зи́мную, / бие́ние же и руга́ние от неразу́мных челове́к / и непокрове́ние теле́сное, / ему́же удиви́шася А́нгели, и просла́виша челове́цы, / и востре́пета́ша ду́си лука́вии? / Мы же, ра́дующеся, вопие́м: / о́тче Макси́ме, моли́ Христа́ Бо́га / дарова́ти душа́м на́шим / мир и ве́лию ми́лость.

Сла́ва, глас 6:

Прииди́те, вси моско́встии наро́ди, / соше́дшеся, возвели́чим Христо́ва рачи́теля, / сей бо измла́да плоть свою́ покори́ ду́хови / и по Госпо́дним стопа́м изво́ли ходи́ти, / на земли́ жесто́ко житие́ показа́, / А́нгелы удиви́, и бе́сы устраши́, / и челове́ки просвети́. / К нему́же си́це рцем: / ра́дуйся, терпели́вый душе́ю, юро́де предо́блий, / и́же, оста́вив тле́нное мудрова́ние, / прие́м нетле́нный вене́ц; / ра́дуйся, свети́льниче многосве́тлый / и к Бо́гу моли́твенниче те́плый, / и́же злоко́зненнаго врага́ до конца́ под нога́ма стерл еси́; / ра́дуйся, Макси́ме преди́вный, / Небе́сный челове́че, земны́й а́нгеле. / И ны́не на Небесе́х у Престо́ла предстои́ши всех Царя́ Христа́, / к Нему́же за ны моли́ся, / о и́же ве́рою и любо́вию пра́зднующих твое́ честно́е обре́тение, / спасти́ся душа́м на́шим.

И ны́не, пра́здника.

Вход. Прокси́мен дне и чте́ния три преподо́бниче ская (*зри страницы 113—115*).

На стихо́вне стихи́ры пра́здника.

Сла́ва, свята́го, глас 6, самогла́сен:

Возсия́ днесь пресве́тлое обре́тение моще́й твои́х, / о́тче Богоприя́тне Макси́ме, / ты бо от младе́нства Бо́гови прилепи́ся / и Того́ стопа́м после́довал еси́, / мирски́й мятеж, а́ки ну́ждное волне́ние, преплы́л еси́ / и ны́не на Небесе́х ца́рствуеши. / Мы же на земли́, поклоня́ющеся моще́м твои́м ве́рно, / от души́ Христа́ славосло́вим, / Иже да́вшаго нам тебе́, те́пла моли́твенника к Бо́гу, / к Нему́же за ны

моли́ся,/ о чту́щих ве́рно твое́ обре́тение,/ спасти́ся душа́м на́шим.

И ны́не, пра́здника.

Тропа́рь, глас 4:

Терпе́нием свои́м ве́лию мзду на Небесе́х стяжа́л еси́,/ в бу́йство во́лею Христа́ ра́ди преложи́ся/ и на Не́бо мы́сленное, я́ко на колесни́це о́гненней,/ возше́л еси́, прему́дре Макси́ме./ Днесь мы ны́не чтим честны́х моще́й твои́х обре́тение/ вку́пе с благочести́выми и ве́рными людьми́ ца́рствующаго гра́да Москвы́,/ да вси вопие́м ти:/ моли́ Христа́ Бо́га/ спасти́ся душа́м на́шим.

И ны́не, пра́здника.

НА У́ТРЕНИ

На Бог Госпо́дь: тропа́рь пра́здника, два́жды. Сла́ва, свята́го. И ны́не, пра́здника.

По 1-й и 2-й стихоло́гиям седа́льны пра́здника.

По полиеле́и седа́лен, глас 4:

Плотски́я стра́сти воздержа́нием, о́тче, увяди́л еси́,/ и благода́ть духо́вную, му́дре, воспри́ял еси́,/ тем сосу́д досто́ин бысть,/ и по кончи́не яви́лся еси́ стра́сти очища́я, блаже́нне Макси́ме./ Моли́ Христа́ Бо́га грехо́в оставле́ние дарова́ти/ чту́щим любо́вию свято́е твое́ обре́тение.

Сла́ва, и ны́не, пра́здника.

Та́же степе́нна, 1-й антифо́н 4-го гла́са. Проки́мен, глас 4: Честна́ пред Го́сподем/ смерть преподо́бных Его́. Стих: Что возда́м Го́сподеви о всех, я́же воздаде́ ми? Ева́нгелие от Матфе́я, зача́ло 11.

По 50-м псалме́ стихи́ра, глас 6:

Челове́че Бо́жий,/ чу́дне Макси́ме,/ ты у́бо, вшед на ле́ствицу добродете́лей,/ по не́йже взы́де к Го́рнему Иерусали́му/ и та́мо узре́ желае́маго Христа́,/ Его́же ра́ди плоть свою́ изнури́л еси́,/ о нас непреста́нно моли́ся/ дарова́ти душа́м на́шим мир и ве́лию ми́лость.

Кано́н пра́здника со ирмосо́м на 6 и свята́го Макси́ма на 8, глас 5, его́же краегране́сие по алфави́ту до 9-я пе́сни.

Песнь 1

Ирмо́с: ***Зе́млю, на ню́же не возсия́, ни ви́де со́лнце когда́, / бе́здну, ю́же не ви́де на́гу широта́ Небе́сная, / Изра́иль про́йде невла́жно, Го́споди, / и ввел еси́ его́ в го́ру святы́ни Твоея́, / хва́ляща и пою́ща побе́дную песнь.***

Аз же, Го́споди мой, я́ко мыта́рь, вопию́ Ти: / поми́луй мя, Бо́же, по вели́цей ми́лости Твое́й / и даждь ми, Иису́се, Бо́же мой, / я́ко да и аз, недосто́йный, воспою́ обре́тения Твоего́ рачи́теля, блаже́ннаго Макси́ма, торжество́, / хва́ляща и пою́ща побе́дную песнь.

Безве́стная и та́йная после́днему ро́ду явле́на бы́ша, честны́я мо́щи твоя́, прему́дре Макси́ме, / к ни́мже прикаса́ющеся, освяще́ние прие́млем, / Христа́ хва́ляще и пою́ще побе́дную песнь.

Вседержи́телеву Престо́лу предстои́ши, му́дре, / я́ко изря́дный во́ин, подо́бяся своему́ Влады́це, / Ему́же от ю́ности вожделе́л еси́, / и бысть А́нгелом собесе́дник и пра́ведным единожи́тель, Макси́ме всеблаже́нне.

Богоро́дичен: Господоимени́тая Де́во, Ма́ти Бо́жия Всенепоро́чная, / стра́стныя моея́ души́ я́звы исцели́, / сла́сти утоли́ пло́ти моея́, / и омраче́нное се́рдце мое́ просвети́, / и умири́ ум мой от вся́каго вре́да, / вра́жиих мя изба́ви напа́стей.

Песнь 3

Ирмо́с: ***Водрузи́вый на ничесо́мже зе́млю повеле́нием Твои́м / и пове́сивый неодержи́мо тяготе́ющую / на недви́жимем, Христе́, ка́мени за́поведей Твои́х, / Це́рковь Твою́ утверди́, Еди́не Бла́же и Человеколю́бче.***

День пра́зднственный днесь пра́зднуют моско́встии наро́ди, / обрето́ша бо мо́щи блаже́ннаго Макси́ма, я́ко не́кое сокро́вище бога́тное, / непреста́нно Христу́ воспева́юще: / Це́рковь Свою́ утверди́, Еди́не Бла́же и Человеколю́бче.

Естество́ тле́нное ни во что́же вмени́в, / в ве́чныя оби́тели взы́де, ра́дуяся, / житие́ чи́сто име́л еси́, посреде́ ми́ра обнажа́яся. / Те́мже чтим обре́тение твое́, непреста́нно Христу́ зову́ще: / Це́рковь Свою́ утверди́, Еди́не Бла́же и Человеколю́бче.

Житие́ свое́, о́тче Макси́ме, на земли́ же́стоко показа́л еси́,/ со́лнечным ва́ром и мра́зом зе́льным опаля́емь,/ и сего́ ра́ди насле́довал еси́ Небе́сное селе́ние,/ моли́ и нам получи́ти та́мошнее блаже́нство,/ пра́зднующим твое́ обре́тение.

Богоро́дичен: Зело́ лю́те погружа́емей души́ мое́й в пучи́не жите́йских страсте́й,/ бу́рею одержи́м есмь безме́рных обстоя́ний,/ спасе́ния ми простри́ ру́ку, Пресвята́я,/ и возведи́ из глубины́ зол мои́х.

Седа́лен, глас 3:

Ко Го́споду жела́нием, преблаже́нне, одержи́м,/ в бу́йство претвори́ся Христа́ ра́ди,/ в ца́рствующем гра́де посреде́ ми́ра живы́й,/ и ту богоуго́дно житие́ соверши́л еси́, о́тче Макси́ме,/ моли́ Христа́ Бо́га дарова́ти пра́зднующим честно́е твое́ обре́тение/ оставле́ние грехо́в и ве́лию ми́лость.

Сла́ва, и ны́не, пра́здника.

Песнь 4

Ирмо́с: *Дела́ смотре́ния Твоего́, Го́споди,/ ужаси́ша проро́ка Авваку́ма,/ изше́л бо еси́ на спасе́ние люде́й Твои́х,/ спасти́ пома́занныя Твоя́ прише́л еси́.*

Земли́и бо есмы́ и пе́рстнии челове́цы,/ ве́рно припа́даем к пречестны́м моще́м твои́м, блаже́нне Макси́ме, прося́ще отпуще́ния грехо́в,/ моли́ся о пра́зднующих твое́ честно́е обре́тение.

И́же крест взем, блаже́нне,/ и жела́емаго ти оте́чества дости́г, Го́рняго Иерусали́ма,/ и в нем со А́нгелы лику́еши, юро́де прему́дре,/ моли́ся о чту́щих твое́ честно́е обре́тение.

И ны́не на Небеса́х с пра́ведными весели́шися, преблаже́нне Макси́ме,/ с ни́миже Христо́ви предстоя́, моли́ мир ми́рови пода́ти,/ и всем правосла́вным христиа́ном здра́вие и на враги́ победи́тельная,/ и всем скорбя́щим утеше́ние.

Богоро́дичен: Кто не удиви́тся или́ кто не почуди́тся человеколю́бию Бо́жию,/ я́ко сше́дый с Небе́с и воплоти́ся нас ра́ди из Тебе́ без отца́, еди́на Всепе́тая,/ Того́ моли́ изба́витися рабо́м Твои́м от вся́кия ско́рби.

Песнь 5

Ирмо́с: ***Ока́янную ду́шу мою́, нощебори́щуюся со тьмо́ю стра́стей, / предвари́в, ущедри́ / и возсия́й мы́сленное со́лнце днесве́тлыя звезды́ во мне, / во е́же разделя́ти нощь от све́та.***

Любо́вию твое́ обре́тение чту́щии, / приле́жно тя мо́лим, юро́де прему́дре, / не преста́й моля́ся Христу́ Бо́гу, да прии́мем грехо́в просты́ню / и да озари́т нас в нощи́ свет.

Моско́встии наро́ди, сошедшеся днесь в твое́ обре́тение, блаже́нне Макси́ме, / прикаса́ющеся честны́м моще́м твои́м, / и от них исцеле́ние прие́млем, Христу́ воспева́юще, / да озари́т нас в нощи́ свет.

Не то́кмо в житии́ чудеса́ твори́л еси́, / но и по сме́рти мно́га чудеса́ от честна́го твоего́ гро́ба содева́ются приходя́щим с ве́рою, всеблаже́нне Макси́ме, / недугы прогоня́еши и от бед избавля́еши си́лою Христо́вою. / К Нему́же непреста́нно зове́м, / да озари́т нас в нощи́ свет.

Богоро́дичен: Он вселука́вый змий по вся дни поощря́ется расто́ргнути смире́нную мою́ ду́шу, / но сему́ сокруши́ душетле́нныя зу́бы, Богоро́дице, / да пою́ Твоя́ вели́чия.

Песнь 6

Ирмо́с: ***Обы́де мя бе́здна, / гроб мне кит бысть, / аз же возопи́х к Тебе́, Человеколю́бцу, / и спасе́ мя десни́ца Твоя́, Го́споди.***

Прииди́те, собери́теся, моско́встии наро́ди, / све́тло пра́зднующе обре́тение четны́х моще́й блаже́ннаго Макси́ма, / моля́щася ко Влады́це и Бо́гу на́шему, / да изба́вит нас от вся́каго озлобле́ния.

Ра́ка моще́й твои́х, му́дре Макси́ме, дража́йши сапфи́ра показа́ся, / чудотвори́ва бо бе, исцеле́ния источа́ющи. / Еяже облобыза́юще, ве́рнии, ра́достно от души́ зове́м Христу́: / спаси́ нас, Го́споди.

Све́тлыми сия́нии провозсия́ша честны́я твоя́ мо́щи, Макси́ме чу́дне, / от мног лет бы́ша сокрове́ны, / ны́не же а́ки заря́ пресве́тлая, просвеща́ющи и освеща́ющи чту́щих тя ве́рно / и ра́достно от души́ Христу́ зову́щих: / спаси́ нас, Го́споди.

Богоро́дичен: Трепе́щу Суди́ща, Де́во, и незаобы́тнаго очесе́ Твоего́ Сы́на,/ соде́лав мно́ги грехи́ на земли́,/ и сего́ ра́ди Ти вопию́:/ Всеми́лостивая Влады́чице, помози́ ми/ и тогда́шния мя ну́жды изми́ неосужде́на, Честна́я.

Конда́к, глас 8.

Подо́бен: Взбра́нной:

В е́рою и любо́вию твое́ честно́е обре́тение пра́зднующих, блаже́нне,/ сохрани́ и соблюди́ от вся́кия зло́бы и собла́зна змии́на,/ и́маши бо дерзнове́ние ко Влады́це всех Христу́,/ Его́же моли́ спасти́ лю́ди, моля́щиятися,/ да вси вопие́м ти:/ ра́дуйся, о́тче Макси́ме, ца́рствующему гра́ду Москве́ похвало́.

И́кос:

А́нгел на земли́ житие́м показа́ся,/ а́нгельския полки́ удиви́л еси́, и бе́сы устраши́л еси́,/ и челове́ки просвети́л еси́ чуде́с твои́х заря́ми, Богоно́се и преблаже́нне о́тче наш Макси́ме,/ и ны́не нас вразуми́ воспева́ти песнь к твоему́ похвале́нию ра́достным гла́сом, си́це глаго́люще:/ ра́дуйся, оста́вив тле́нное мудрова́ние, прие́м нетле́нный вене́ц;/ ра́дуйся, терпели́вый душе́ю;/ ра́дуйся, целому́дрый ра́зумом и Бо́гу зре́нием;/ ра́дуйся, предо́блий юро́де, и́же злоко́зненнаго врага́ под нога́ма сотры́й;/ ра́дуйся, я́ко ни́жнее мудрова́ние оста́вль и Вы́шняго Ца́рствия дости́г;/ ра́дуйся, цели́телю боле́знем и отгони́телю страсте́м;/ ра́дуйся, о́тче Макси́ме, ца́рствующему гра́ду Москве́ похвало́.

Песнь 7

Ирмо́с: *Огня́ гаси́лище — отроко́в моли́твы,/ орошаю́щая пещь, пропове́дница чудесе́,/ не опаля́ющи, ниже́ сожига́ющи/ песнослове́цы Бо́га оте́ц на́ших.*

Юро́д яви́ся изволе́нием, о́тче,/ и о́ному ди́вному Андре́ю после́дователь,/ и, я́коже той ви́де духо́вныма очи́ма Богоро́дицу на возду́се, за мир моля́щуся,/ та́ко и ты ны́не зри́ши Свяу́ю Тро́ицу,/ Ейже ны́не ра́достно пое́ши:/ благослове́н Бог оте́ц на́ших.

Фарисе́йски не лицемеруем,/ но со смире́нием и ра́достию, притека́юще к честне́й ра́це твое́й, прему́дре Макси́ме,/ про́сим проще́ния грехо́в, Христо́ви от души́ вопию́юще:/ благослове́н Бог оте́ц на́ших.

Храни́тель бу́ди Це́ркве на́шея и вели́кия Руси́, Богому́дре Макси́ме,/ сохраня́й от пога́ных наше́ствия и междоусо́бныя бра́ни, гла́да же и па́губы,/ да, моли́твами твои́ми изба́вльшеся, ра́достно Христу́ зове́м:/ благослове́н Бог оте́ц на́ших.

Богоро́дичен: Отча́явшимся ве́лие прибе́жище,/ обурева́емым ти́хое приста́нище еси́, Богоро́дице,/ те́мже и мы припа́даем, благодаря́ще, да не постыди́мся,/ Ма́ти Истиннаго Живота́, Тебе́ пое́м:/ благослове́на Ты в жена́х, Всенепоро́чная Влады́чице.

Песнь 8

Ирмо́с: *Оросивша́го пещь и о́троки Сохра́ншаго посреде́ горя́щаго пла́мене,/ о́троцы, славосло́вите,/ священ́нницы, благослови́те,/ лю́дие, превозноси́те во вся ве́ки.*

Це́ркви Ру́сстей моли́твенника тя те́пла стяжа́хом и ско́раго помо́щника/ и я́ко сте́ну тве́рду и забра́ло недви́жимо и необурева́емо,/ не забу́ди и моли́твенник твои́х,/ избавля́я нас от вся́кия ну́жды и печа́ли, да, ра́дующеся, зове́м:/ лю́дие, превозноси́те Го́спода во ве́ки.

Чудесе́м исто́чник ра́ка твоя́ яви́ся, Макси́ме преблаже́нне,/ от нея́же вси, оби́льно притека́ющии,/ прие́млют телесе́м здра́вие и душа́м спасе́ние твои́ми моли́твами,/ да, ра́дующеся, зове́м:/ лю́дие, превозноси́те Го́спода во ве́ки.

Ше́ствие свое́ до́бре сконча́л еси́,/ и мирски́й мяте́ж, а́ки безбу́рное приста́нище, преплы́л еси́,/ и а́нгельски на земли́ пожи́л еси́,/ плоть свою́ ду́хови покори́л еси́,/ и ны́не на Небесе́х предстои́ши всех Царю́ Христу́,/ помина́й нас, чту́щих твое́ обре́тение, зову́щих:/ лю́дие, превозноси́те Его́ во ве́ки.

Богоро́дичен: Ще́драго и Человеколюби́ваго Спа́са поро́ждши, Чи́стая,/ Того́ моли́ ущедрити раба́ Твоего́ и к покая́ния пути́ наста́ви,/ лука́ваго

собла́зны от се́рдца моего́ отжени́,/ тогóже избáви ловлéния и огня́ вéчнаго исхити́,/ я́ко да непрестáнно Тя пою́, Чи́стую, во вся вéки.

Песнь 9

Ирмóс: *Исáие, ликýй,/ Дéва имé во чрéве и роди́ Сы́на Еммануи́ла,/ Бóга же и Человéка, Востóк и́мя Ему́,/ Егóже величáюще, Дéву ублажáем.*

Источáет чудесá честна́я рáка твоя́, преблаже́нне, преизоби́лующи благодáтию,/ и вéрою приходя́щим здрáвие подаéт,/ тем вси единогла́сно Человеколю́бца Бóга в пéснех величáем.

Вáром сóлнечным и зéльным мрáзом, óтче, лю́те опаля́емь,/ и нас, пали́мых грехóвными страстьми́, ороси́ твои́ми моли́твами/ и избáви настоя́щаго гнéва и скорбéй,/ да тя непрестáнно величáем.

Недостóйною моéю рукóю принесóх ти таковóе словéс изви́тие, Богому́дре Макси́ме,/ не прéзри, но приими́ сия́ и моли́ за мя Творцá, своегó Влады́ку и Гóспода,/ тáмошняго мя избáвити мучéния/ и ми́лость обрести́ в день страшнаго испытáния.

Богоро́дичен: Влады́чице ми́ру, Богоро́дице,/ и́же во глубинé зол погúбели менé погружéннаго злоу́мно/ сластьми́ плотски́ми и пристрáстием, вещми́ жития́,/ изведи́, Пресвятáя Дéво, Своúм милосéрдием,/ не и́мам бо надéжды отнюд спасéния,/ весь бо есмь, Чúстая, во отчáянии,/ да Тя непрестáнно величáю.

Свети́лен:

Ревни́тель бысть ди́вному Симеóну,/ пусты́ню и свéрстника остáвившему,/ и юродство на ся возло́жшему, и Гóрния митрополии дости́гшу./ С ни́мже ты ны́не наслаждáешися, и нас помина́й,/ прáзднующих твои́х честны́х мощéй обрéтение, Макси́ме Богому́дре.

Слáва, и ны́не, прáздника.

На хвали́тех стихи́ры, глас 8.

Подóбен: О, преслáвнаго чудесé:

О́тче Макси́ме блаженне,/ ты от утробы мáтерни к Бóгу прибли́жился еси́/ и во юродство вóлею

преложи́ся Христа́ ра́ди, / же́стоко житие́ на земли́ показа́л еси́ / и мно́гих тем удиви́л еси́, / отню́дуже и дарова́ния чуде́с от Христа́ прия́л еси́, / исцеля́ти разли́чныя неду́ги / притека́ющим к ра́це мощей твои́х. / Ему́же моли́ся спасти́ ду́ши на́ша.

Со́лнца светле́йша, просвеще́на душе́ю / и Божественными блиста́нии / Ру́сскую зе́млю просвеща́юща, / Макси́ма вседо́бляго ублажа́ем, / тьму нече́стия отгоня́ща, / ве́рным засту́пника и помо́щника в беда́х и в печа́лех, / и я́ко оте́честву лю́бца, / и предста́теля и моли́твенника о душа́х на́ших.

Благоуха́ет ра́ка честны́х мощей твои́х, / Богоблаже́нне Макси́ме, / Святы́я бо Тро́ицы дом себе́ соде́лал еси́, / и словесы́ твои́ми богодухнове́нными лю́ди удиви́л еси́, / и Ру́сскую зе́млю облагоуха́л еси́, / и ны́не мо́лим тя: / поми́луй нас всех, / и́же ве́рою обре́тение мощей твои́х почита́ющих, / к Бо́гу дерзнове́ние я́ко стяжа́в, Богоблаже́нне.

Сла́ва, глас 6:

Рачи́тель быв, о́тче, Небе́снаго жития́ / и равностоя́тель Безпло́тных сил, / Макси́ме преблаже́нне, / ру́сское утвержде́ние, / моско́вский свети́льниче и вселе́нныя удобре́ние, / прииди́ ны́не к нам, / пра́зднующим пресве́тлое обре́тение мощей твои́х, / и прими́ ма́лое на́ше моле́ние, / и испроси́ нам у Христа́ ми́ра и ве́лия ми́лости.

И ны́не, пра́здника.

Славосло́вие вели́кое. И отпу́ст.

На Литурги́и слу́жба преподо́бническая.

Моли́тва

Уго́дниче Бо́жий, моли́твенниче наш те́плый и ско́рый помо́щниче, блаже́нне Макси́ме! Припа́дающе к ра́це мощей твои́х, прославля́ем многотру́дныя по́двиги юро́дства твоего́ Христа́ ра́ди, возлюби́в бо Еди́наго Бо́га от всея́ души́ твоея́, ты мирски́ми краcóтами не восхоте́л еси́ наслажда́тися; родна́го жили́ща, любве́ сро́дник, бога́тства и сла́вы вре́менныя отре́кся еси́ и безприю́тное житие́ возлюби́л еси́. Прилежа́в о спасе́нии души́, плоть твою́ нагото́ю теле́сною, мра́зом и зно́ем,

посто́м и бде́нием, долговре́менным на земли́ лежа́нием изнури́л еси́ и вся стра́сти ея́ ду́хови покори́л еси́, на земли́ пожи́в небе́сно, во пло́ти духо́вно. Умо́м весь к преми́рным взе́мся, плотску́ю му́дрость отри́нул еси́ и, быв мудр о Христе́, юро́д ми́рови показа́лся еси́, от неразу́мных мно́гия оби́ды и бие́ния благоду́шно претерпева́я и мно́гих нечести́вых на путь спасе́ния наставля́я. Те́мже, по сконча́нии твои́х по́двигов, Всепра́ведный Судия́ нетле́нием честны́х твои́х моще́й и мно́гими чудесы́ тя просла́ви, ду́шу же твою́ святу́ю в Небе́сныя оби́тели всели́, иде́же, предстоя́ Престо́лу Непристу́пнаго Боже́ственнаго Све́та, в нем, я́ко в зерца́ле, ви́диши на́ша ну́жды, слы́шиши на́ша к тебе́ проше́ния и, я́ко друг Христо́в, и́маши ве́лие к Нему́ дерзнове́ние моли́тися о нас. Сего́ ра́ди усе́рдно про́сим тя: помоли́ся Го́споду Бо́гу о нас, к земли́ приве́рженных, да и мы, в подража́ние твоему́ ангелоподо́бному на земли́ житию́, не погря́знем в су́етных жите́йских попече́ниих и в земны́х наслажде́ниих, не прельща́емся и не прилепля́емся все́ю душе́ю к тле́нным ми́ра сего́ бла́гом, но да обрати́т Госпо́дь Свое́ю благода́тию на́ша мы́сли и жела́ния к Небе́сным и укрепи́т жела́ти восприя́тия бу́дущих нетле́нных сокро́вищ, да пода́ст нам, сла́бым, си́лу к побежде́нию страсте́й, мы́слей и жела́ний грехо́вных, да плени́т наш кичли́вый ум в послуша́ние ве́ры, изба́вит от высокоу́мия, суему́дрия, ло́жных па́губных уче́ний и да́рует нам му́дрость духо́вную, да раствори́т окамене́нная сердца́ на́ша слеза́ми умиле́ния и сокруше́ния о на́ших согреше́ниих, согре́ет их любо́вию к Нему́, на́шему Созда́телю, и к бли́жним на́шим. Испроси́ всем, во вся́кой ну́жди су́щим и к твоему́ заступле́нию прибега́ющим, вся́кий дар, коему́ждо благопотре́бен: больны́м исцеле́ние, печа́льным утеше́ние, бе́дствующим по́мощь, оби́женным защи́ту. Принеси́ ко Го́споду святу́ю моли́тву о всех нас, многогре́шных, я́ко да не по грехо́м на́шим возда́ст нам, ниже́ по беззако́ниим на́шим нака́жет нас, но отврати́т вся́кий гнев, пра́ведно дви́жимый на ны, и проба́вит ми́лость Свою́, вся́ких нужд, бед, напа́стей, скорбе́й и

боле́зней нас избавля́я, и и́миже весть судьба́ми да наста́вит нас на путь спасе́ния, пода́ст про́чее вре́мя живота́ на́шего в покая́нии и благоче́стии преити́ и христиа́нскую кончи́ну, неболе́зненну, непосты́дну, ми́рну, и Небе́снаго Ца́рствия насле́дие получи́ти со все́ми святы́ми во ве́ки веко́в. Ами́нь.

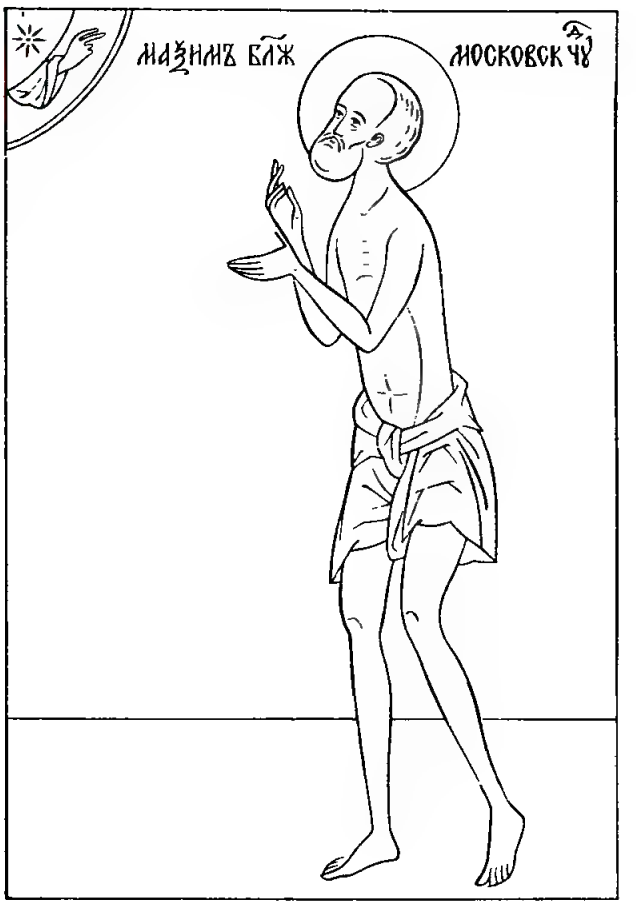

Обретение мощей блаженного Максима, Христа ради юродивого, Московского чудотворца. Блаженный Максим преставился 11 ноября 1433 года и был погребен у храма во имя святых страстотерпцев Бориса и Глеба на Варваринской улице в Москве. Господу было угодно прославить чудесами Своего угодника: у гроба святого стали совершаться исцеления. 13 августа 1547 года были обретены нетленные мощи блаженного Максима и тогда же ему было установлено церковное празднование. В окружной грамоте Митрополита Московского Макария сказано: «Пети и праздновати на Москве, августа в 13 день, новому чудотворцу Максиму, Христа ради юродивому». Но святые мощи блаженного Максима оставались под спудом. Благоговейные чтители памяти святого построили над его могилой придел в честь преподобного Максима Исповедника.

В 1698 году, по усердию московских жителей Максима Верховитина и Максима Шаровникова, старый Борисоглебский храм был разобран. При этом отвалившийся от стены камень открыл великое сокровище — целебные мощи святого блаженного Максима. Они были с честью перенесены в один из Московских соборов, где и находились во все время постройки нового храма. По окончании строительства он был освящен во имя блаженного Максима Московского с приделом в честь преподобного Максима Исповедника. Около сорока лет хранились мощи блаженного в этом храме. 1737 году произошел сильный пожар, во время которого сгорел храм во имя блаженного Максима Московского. Уцелевшие части мощей блаженного Максима были благоговейно собраны и переданы в Максимовский храм в 1768 году. Священнику этого храма Никите Иванову было поручено изготовить кипарисовый ковчег, украшенный серебром, что и было им исполнено в 1770 году.

В «Повести» о перенесении мощей блаженного Максима сказано: «О святом же житии его и чудесех глаголют мнози, еже была не малая книга написанная, но не вем, како из церкви изгибе или кто у прежде бывших священников взял ради списания».

В Иконописном подлиннике о блаженном Максиме Московском говорится: «Подобием сед, брада и власы аки Петра апостола, главою плешив, наг, препоясан ширинкою, руки молебны. Преставися в лето 6942».

В «Уставе церковных обрядов, совершавшихся в Московском Успен-

ском соборе» (около 1634 г.) под 11 ноября и 13 августа сказано: «Максиму Уродивому, благовест в лебедь, звон середней».

Литература

1. Скворцов Н. Краткие исторические сведения о Максимовской, что на Варварке, церкви.— Московские церковные ведомости. 1898, № 31, 32.

В ТОЙЖЕ ДЕНЬ

Пра́знование Пресвяте́й Влады́чице на́шей Богоро́дице и Присноде́ве Мари́и ра́ди ико́ны Ея́, именуемыя «Страстна́я»

Тропа́рь, глас 4:

Днесь возсия́ неизрече́нно ца́рствующему гра́ду на́шему Москве́/ ико́на Богома́тере,/ и, я́ко светоза́рным со́лнцем, прише́ствием тоя́ озари́ся весь мир,/ Небе́сныя си́лы и ду́ши пра́ведных мы́сленно торжеству́ют, ра́дующеся,/ мы же, на ню взира́юще, к Богоро́дице со слеза́ми вопие́м:/ о Всеми́лостивая Госпоже́, Влады́чице Богоро́дице,/ моли́ся из Тебе́ воплоще́нному Христу́, Бо́гу на́шему,/ да пода́ст мир и здра́вие всем христиа́ном/ по вели́цей и неизрече́нней Свое́й ми́лости.

Ин тропа́рь, глас то́йже:

Животворя́щей Прему́дрости исто́чник чуде́с/ честны́й о́браз Твой, Богоро́дице Де́во,/ моля́щеся, к нему́ любо́вию усе́рдно притека́юще, све́тло пра́зднуем/ и из глубины́ души́ вопие́м Ти:/ спаси́, Влады́чице, ве́рою покланя́ющихся цельбоно́сному Твоему́ свято́му о́бразу,/ тем, благодаря́ще, Тя велича́ем, я́ко Ма́терь Бо́жию,/ спаси́ архиере́и правосла́вныя,/ и сохрани́ зе́млю Ру́сскую,/ и вся лю́ди, и́же Тебе́ чту́щия, соблюди́,/ да хвале́бныя Ти да́ры, гре́шнии, прино́сим, Благода́тная:/ ра́дуйся, Де́во, христиа́н похвало́.

Конда́к, глас 3:

Благода́ть прия́хом нетле́ния,/ е́же дарова́ла еси́ нам, спаси́тельнаго Твоего́ целе́ния/ чудотво́рным Твои́м о́бразом честны́м, Богоро́дице Де́во,/

те́мже вопие́м Ти и с ра́достию зове́м, Госпоже́ Цари́це, / мо́лимтися уми́льно, гре́шнии, со слеза́ми глаго́люще: / о Пресвята́я Влады́чице, / ско́рое нам яви́ заступле́ние и по́мощь, / спаси́ ны от супостат на́ших / и от вся́кия ско́рби соблюди́, / зе́млю на́шу ми́ром огради́, / и вся лю́ди Твоя́ покры́й, / и соблюди́ на Тя упова́ющия, / потщи́ся изба́вити, / да не поги́бнем зле, рабы́ Твои́, / но да зове́м Ти: / ра́дуйся, Неве́сто Неневе́стная.

Моли́тва

О Пресвята́я Госпоже́, Влады́чице Богоро́дице, вы́ше́ши еси́ всех А́нгел и Архи́ангел и всея́ тва́ри честне́йши, Помо́щница еси́ оби́димых, ненаде́ющихся наде́яние, убо́гих Засту́пница, печа́льных утеше́ние, а́лчущих Корми́тельница, наги́х оде́яние, больны́х исцеле́ние, гре́шных спасе́ние, христиа́н всех поможе́ние и заступле́ние. О Всеми́лостивая Госпоже́, Де́во Богоро́дице, Влады́чице, ми́лостию Твое́ю спаси́ и поми́луй раб Твои́х, Вели́каго Господи́на и отца́ на́шего Свяше́йшаго Патриа́рха (и́мя рек), и преосвяще́нныя митропо́ли́ты, архиепи́скопы и епи́скопы, и весь свяще́нни́ческий и и́ноческий чин, Богохрани́мую страну́ на́шу, военача́льники, градонача́льники и христолюби́вое во́инство и доброхо́ты, и вся правосла́вныя христиа́ны ри́зою Твое́ю честно́ю защити́, и умоли́, Госпоже́, из Тебе́ без се́мене воплоти́вшагося Христа́ Бо́га на́шего, да препоя́шет нас си́лою Свое́ю свы́ше на неви́димыя и ви́димыя враги́ на́ша. О Всеми́лостивая Госпоже́, Влады́чице Богоро́дице, воздви́гни нас из глубины́ грехо́вныя и изба́ви нас от гла́да, губи́тельства, от тру́са и пото́па, от огня́ и меча́, от нахожде́ния иноплеме́нных и междоусо́бныя бра́ни, и от напра́сныя сме́рти, и от нападе́ния вра́жия, и от тлетво́рных ветр, и от смертоно́сныя я́звы, и от вся́каго зла. Пода́ждь, Госпоже́, мир и здра́вие рабо́м Твои́м, всем правосла́вным христиа́ном, и просвети́ им ум и о́чи серде́чныя, е́же ко спасе́нию, и сподо́би ны, гре́шныя рабы́ Твоя́, Ца́рствия Сы́на Твоего́, Христа́ Бо́га на́шего, я́ко держа́ва Его́ благослове́на и препросла́влена, со Безнача́льным Его́ Отце́м,

и с Пресвяты́м и Благи́м и Животворя́щим Его́ Ду́хом, ны́не, и при́сно, и во ве́ки веко́в. Ами́нь.

Икона Божией Матери Страстная получила свое название от того, что около лика Пресвятой Богородицы изображаются два Ангела с орудиями страстей Господних. Прославлен был святой образ следующим образом. Одна благочестивая женщина, Екатерина, крестьянка села Палицы Нижегородской губернии (ныне Горьковская область), после вступления в брак стала подвергаться, по Божию попущению, припадкам беснования. Она, лишившись ума, убегала в лес и не раз покушалась на самоубийство. Однажды больная пришла в чувство и стала горячо молиться Божией Матери. Она дала обет в случае выздоровления окончить свою земную жизнь в иноческих трудах, поступив в монастырь. Молитва была услышана и, заступлением Богоматери, Екатерина получила исцеление. Но вскоре она забыла о данном обещании, вернулась к мужу и стала продолжать семейную жизнь.

По прошествии продолжительного времени Екатерина вспомнила о своем обете, почувствовала страх и от душевного волнения заболела. В ту же ночь ей явилась Пресвятая Богородица и сказала: «Екатерина! Почему ты не исполнила данного обета — в иноческом чине послужить Сыну Моему и Богу? Иди же теперь, возвести всем о Моем явлении тебе и скажи, чтобы живущие в мире воздерживались от злобы, зависти, пьянства и всякой нечистоты, пребывая в целомудрии и нелицемерной любви друг ко другу, почитая воскресные и праздничные дни». Подобное явление повторялось трижды, но Екатерина, боясь, что ей не поверят, не исполнила повеления, и болезнь еще более усилилась. Тогда ей вновь явилась Божия Матерь и повелела идти в Нижний Новгород и купить у иконописца Григория Её икону. Екатерина исполнила повеление.

После усердной молитвы пред иконой она получила исцеление. С тех пор от иконы стали совершаться многие чудеса. 13 августа 1641 года она была торжественно перенесена в Москву, где на месте ее встречи у Тверской заставы был построен храм, а в 1654 году основан Страстной монастырь.

Известен другой чудотворный Страстной образ Богоматери, который прославился 20 февраля 1547 года в Москве. В тот день случились два пожара, сгорело множество домов, остался невредимым лишь деревянный дом, в котором находилась Страстная икона Божией Матери. По приказанию Иоанна IV Грозного икону принесли во дворец, где она также прославилась чудотворениями. Вскоре, по повелению царя, икона была перенесена в храм в честь зачатия святой Анны, что в Китай-городе в Москве. Празднование Страстной иконе Божией Матери совершается также в Неделю 6-ю по Пасхе, в Неделю о слепом.

Литература

Богоматерь. Полное иллюстрированное описание Ее земной жизни и посвященных Ее имени чудотворных икон. Под ред. Поселянина Е. СПб., 1909.

Пра́зднование Пресвяте́й Влады́чице на́шей Богоро́дице ра́ди ико́ны Ея́, именуемыя «Семистре́льная» или́ «Умягче́ние злых серде́ц»

Тропа́рь, глас 5:

У мягчи́ на́ша зла́я сердца́, Богоро́дице, / и напа́сти ненави́дящих нас угаси́, / и вся́кую тесноту́ души́ на́шея разреши́, / на Твой бо святы́й о́браз взира́юще, / Твои́м страда́нием и милосе́рдием о нас умиля́емся / и ра́ны Твоя́ лобыза́ем, / стрел же на́ших, Тя терза́ющих, ужаса́емся. / Не даждь нам, Ма́ти Благосе́рдая, / в жестокосе́рдии на́шем и от жестокосе́рдия бли́жних поги́бнути, / Ты бо еси́ вои́стинну злых серде́ц умягче́ние.

Конда́к, глас 2:

Благода́тию Твое́ю, Влады́чице, / умягчи́ сердца́ злоде́ев, / низпосли́ благоде́телей, / соблюда́ющи их от вся́каго зла, / благомоля́щимся Ти усе́рдно / пред честны́ми ико́нами Твои́ми.

Моли́тва

О Многоско́рбная Ма́ти Бо́жия, превы́шшая всех дще́рей земли́ по чистоте́ Свое́й и по мно́жеству страда́ний, Тобо́ю на земли́ пренесе́нных! Приими́ многоболе́зненная воздыха́ния на́ша и сохрани́ нас под кро́вом Твоея́ ми́лости, ина́го бо прибе́жища и те́плаго предста́тельства, ра́зве Тебе́, не ве́мы, но, я́ко дерзнове́ние иму́щи к И́же от Тебе́ Рожде́нному, помози́ и спаси́ ны моли́твами Свои́ми, да непреткнове́нно дости́гнем Ца́рствия Небе́снаго, иде́же со все́ми святы́ми бу́дем воспева́ти хвалу́ в Тро́ице Еди́ному Бо́гу, всегда́, ны́не, и при́сно, и во ве́ки веко́в. Ами́нь.

Икона Божией Матери, именуемая «Семистрельная» или «Умягчение злых сердец». На этой иконе изображена Пресвятая Богородица, пронзенная семью стрелами, от чего икона получила и другое название свое — Семистрельная.

Икона отображает евангельское повествование о том, как в сороковой день по Рождестве Христовом праведный Иосиф и Пресвятая Дева Мария принесли Богомладенца в храм для совершения над Ним обрядов по закону Моисееву. Их встретил в

храме святой старец Симеон, который возвестил присутствовавшим, что Сей Младенец есть обетованный Мессия. Обращаясь к Божией Матери, праведный Симеон сказал: «Се, лежит Сей на падение и на восстание многих в Израиле и в предмет пререканий, и Тебе Самой оружие пройдет душу» (Лк. 2, 34—35). Символически скорбь Богоматери изображена на иконе семью пронзающими Ее сердце стрелами.

Долгое время святой образ находился на повороте лестницы колокольни храма во имя святого апостола Иоанна Богослова, близ Вологды. Обращенную ликом вниз икону принимали за обыкновенную доску, по которой обыкновенно ходили звонари этой церкви. Однажды некий крестьянин города Кадникова тяжело заболел расслаблением и, не получив исцеления от врачебной помощи, обратился с молитвой к Царице Небесной. Ночью ему было видение, в котором неизвестный голос повелел отыскать на колокольне образ Божией Матери и молиться пред Ним. Икона была найдена, вычищена и перенесена в храм. Пред обретенным образом отслужили молебен, после чего больной совершенно выздоровел.

Особенно прославилась икона в 1830 году во время свирепствовавшей в Вологде холеры. Это бедствие навело страх на жителей и побудило их искать помощи у Пресвятой Богородицы. Чудотворная икона «Умягчение злых сердец» была обнесена вокруг города с крестным ходом, после чего заболевания стали заметно уменьшаться, и вскоре эпидемия совершенно прекратилась.

Празднование иконе совершается 13 августа и в Неделю Всех святых.

В ТОЙЖЕ ДЕНЬ

Празднование Пресвятей Владычице нашей Богородице ради иконы Ея, именуемыя «Минская»

Тропарь, глас 5:

На древе крестнем явилася еси, Пренепорочная Отроковице, / от Царьграда и Киева / Богоспасаемому граду Минску милость показавши. / Просвети нас, грешных, сиянием Своим, / яви, яко присно, силу Свою, / спаси нас предстательством Своим / и избавляй от навет вражиих, / Тя бо Необориму Стену и едину Надежду имамы.

Минская икона Пресвятой Богородицы была вывезена святым равноапостольным князем Владимиром из Корсуни и поставлена в Киевской Десятинной церкви (память освящения церкви в 996 году — 12 мая). В 1500 году, во время взятия Киева ханом Менгли-Гиреем, один татарин, содрав с иконы ризу и украшения, бросил ее в Днепр. Через некоторое время она оказалась плывущей по реке Свислочи. Приставшую к берегу икону, окруженную необычайным светом, торжественно перенесли в церковь в честь Рождества Пресвятой Богородицы, находившуюся в замке минских удельных князей. Это было 13 августа 1500 г.

БОГОРО́ДИЧНЫ ВОСКРЕ́СНЫ
на осмь гласо́в всего́ ле́та

Глас 1
Богоро́дичен:

Всеми́рную сла́ву,/ от челове́к прозя́бшую/ и Влады́ку ро́ждшую,/ Небе́сную дверь воспои́м, Мари́ю Де́ву,/ Безпло́тных песнь и ве́рных удобре́ние:/ Сия́ бо яви́ся не́бо и храм Божества́,/ Сия́, прегражде́ние вражды́ разруши́вши,/ мир введе́ и Ца́рствие отве́рзе;/ Сию́ у́бо иму́ще ве́ры утвержде́ние,/ Побо́рника и́мамы, из Нея́ ро́ждшагося Го́спода./ Дерза́йте у́бо, дерза́йте, лю́дие Бо́жии,/ и́бо Той победи́т враги́,/ я́ко Всеси́лен.

На стихо́вне Богоро́дичен:

Се испо́лнися Иса́иино проче́ние:/ Де́ва бо родила́ еси́/ и по рождестве́, я́ко пре́жде рождества́ пребыла́ еси́,/ Бог бо бе рожде́йся, те́мже и естества́ новопресече́./ Но, о Богома́ти,/ моле́ния Твои́х рабо́в, в Твое́м хра́ме приноси́мая Тебе́, не пре́зри,/ но, я́ко Благоутро́бнаго Твои́ма рука́ма нося́щи,/ на Твоя́ рабы́ умилосе́рдися/ и моли́ спасти́ся душа́м на́шим.

Глас 2
Богоро́дичен:

Пре́йде сень зако́нная,/ благода́ти прише́дши:/ я́коже бо купина́ не сгара́ше, опаля́ема,/ та́ко Де́ва родила́ еси́/ и Де́ва пребыла́ еси́./ Вме́сто столпа́ о́гненнаго/ пра́ведное возсия́ Со́лнце,/ вме́сто Моисе́я—/ Христо́с, спасе́ние душ на́ших.

На стихо́вне Богоро́дичен:

О, чудесе́ но́ваго, всех дре́вних чуде́с! / Кто бо позна́ Ма́терь, без му́жа ро́ждшую / и на руку́ нося́щую всю тварь Содержа́щаго? / Бо́жие есть изволе́ние Ро́ждшееся. / Его́же я́ко Младе́нца, Пречи́стая, / Твои́ма рука́ма носи́вшая / и ма́терне дерзнове́ние к Нему́ иму́щая, / не преста́й моля́щи о чту́щих Тя, / ущедрити и спасти́ ду́ши на́ша.

Глас 3
Богоро́дичен:

Ка́ко не диви́мся / Богому́жному Рождеству́ Твоему́, Пречестна́я? / Искуше́ния бо му́жескаго не прие́мши, Всенепоро́чная, / родила́ еси́ без отца́ Сы́на пло́тию, / пре́жде век от Отца́ рожде́ннаго без ма́тере, / ника́коже претерпе́вшаго измене́ния, или́ смеше́ния, или́ разделе́ния, / но обою́ существу́ сво́йство це́ло сохра́ншаго. / Те́мже, Ма́ти Де́во Влады́чице, / Того́ моли́ спасти́ся душа́м, / правосла́вно Богоро́дицу испове́дающих Тя.

На стихо́вне Богоро́дичен:

Без се́мене от Боже́ственнаго Ду́ха / во́лею же О́тчею зачала́ еси́ Сы́на Бо́жия, / от Отца́ без ма́тере пре́жде век су́ща, / нас же ра́ди, из Тебе́ без отца́ бы́вша, пло́тию родила́ еси́ / и Младе́нца млеко́м пита́ла еси́. / Те́мже не преста́й моли́ти / изба́витися от бед душа́м на́шим.

Глас 4
Богоро́дичен:

И́же Тебе́ ра́ди Богоотец проро́к Дави́д / пе́сненно о Тебе́ провозгласи́ / вели́чия Тебе́ Сотво́ршему, / предста́ Цари́ца одесну́ю Тебе́, / Тя бо Ма́терь, Хода́таицу Живота́ показа́ / без отца́ из Тебе́ вочелове́читися благоволи́вый Бог, / да Свой па́ки обнови́т о́браз, истле́вший страстьми́, / и заблу́ждшее горохи́щное обре́т овча́, / на ра́мо воспри́им, ко Отцу́ принесе́т, / и Своему́ хоте́нию / с Небе́сными совокупи́т Си́лами, / и спасе́т, Богоро́дице, мир / Христо́с, име́яй ве́лию и бога́тую ми́лость.

На стихо́вне Богоро́дичен:

При́зри на моле́ния Твои́х раб, Всенепоро́чная,/ утоля́ющи лю́тая на ны воста́ния,/ вся́кия ско́рби нас изменя́ющи,/ Тя бо Еди́ну тве́рдое и изве́стное утвержде́ние и́мамы/ и Твое́ предста́тельство стяжа́хом,/ да не постыди́мся, Влады́чице, Тя призыва́ющии,/ потщи́ся на умоле́ние Тебе́ ве́рно вопию́щих:/ ра́дуйся, Влады́чице,/ всех по́моще, ра́досте и покро́ве,/ и спасе́ние душ на́ших.

Глас 5
Богоро́дичен:

В Чермне́м мо́ри/ Неискусобра́чныя Неве́сты о́браз написа́ся иногда́:/ та́мо Моисе́й, раздели́тель воды́,/ зде же Гаврии́л, служи́тель чудесе́;/ тогда́ глубину́ ше́ствова немо́кренно Изра́иль,/ ны́не же Христа́ роди́ безсе́менно Де́ва;/ мо́ре по прошествии Изра́илеве пребы́сть непрохо́дно,/ Непоро́чная по рождестве́ Е́мману́илеве пребы́сть нетле́нна./ Сый и пре́жде Сый,/ явле́йся я́ко Челове́к,/ Бо́же, поми́луй нас.

На стихо́вне Богоро́дичен:

Храм и дверь еси́,/ пала́та и престо́л Царе́в,/ Де́во Всечестна́я,/ Е́юже Изба́витель мой, Христо́с Госпо́дь,/ во тьме спя́щим яви́ся,/ Со́лнце Сый пра́вды, просвети́ти хотя́,/ я́же созда́ по о́бразу Своему́ руко́ю Свое́ю./ Те́мже, Всепе́тая,/ я́ко ма́терне дерзнове́ние к Нему́ стяжа́вшая,/ непреста́нно моли́ спасти́ся душа́м на́шим.

Глас 6
Богоро́дичен:

Кто Тебе́ не ублажи́т, Пресвята́я Де́во?/ Кто ли не воспое́т Твоего́ Пречи́стаго Рождества́?/ Безле́тно бо от Отца́ возсия́вый Сын Единоро́дный,/ То́йже от Тебе́, Чи́стыя, про́йде,/ неизрече́нно воплоще́ся:/ естество́м Бог Сый/ и естество́м быв Челове́к нас ра́ди;/ не во дво́ю лицу́ разделя́емый,/ но во дво́ю естеству́/ несли́тно познава́емый./ Того́ моли́, Чи́стая Всеблаже́нная,/ поми́ловатися душа́м на́шим.

На стихо́вне Богоро́дичен:

Творе́ц и Изба́витель мой, Пречи́стая,/ Христо́с Госпо́дь, из Твои́х ложе́сн проше́д,/ в мя оболки́йся,/ пе́рвыя кля́твы Ада́ма свободи́./ Те́мже Ти, Всечи́стая,/ я́ко Бо́жии Ма́тери же и Де́ве,/ вои́стинну вопие́м немо́лчно:/ ра́дуйся а́нгельски, ра́дуйся, Влады́чице,/ предста́тельство, и покро́ве,/ и спасе́ние душ на́ших.

Глас 7
Богоро́дичен:

Ма́ти у́бо позна́лася еси́,/ па́че естества́, Богоро́дице,/ пребыла́ же еси́ Де́ва,/ па́че сло́ва и ра́зума,/ и чудесе́ Рождества́ Твоего́ сказа́ти язы́к не мо́жет./ Преслáвну бо су́щу зача́тию, Чи́стая,/ непости́жен есть о́браз рожде́ния,/ иде́же бо хо́щет Бог, побежда́ется естества́ чин./ Те́мже, Тя вси Ма́терь Бо́жию ве́дуще,/ мо́лимтися прилéжно:/ моли́ спасти́ся душа́м на́шим.

На стихо́вне Богоро́дичен:

Под кров Твой, Влады́чице,/ вси земноро́днии, прибега́юще, вопие́м Ти:/ Богоро́дице, упова́ние на́ше,/ изба́ви ны от безме́рных прегреше́ний/ и спаси́ ду́ши на́ша.

Глас 8
Богоро́дичен:

Царь Небе́сный за человеколю́бие на земли́ яви́ся/ и с челове́ки пожи́ве,/ от Де́вы бо Чи́стыя плоть прие́мый/ и из Нея́ проше́дый с восприя́тием,/ Един есть Сын, сугу́б естество́м,/ но не Ипоста́сию./ Те́мже, соверше́нна Того́ Бо́га/ и соверше́нна Челове́ка вои́стинну пропове́дающе,/ испове́дуем Христа́ Бо́га на́шего:/ Его́же моли́, Ма́ти Безневе́стная,/ поми́ловатися душа́м на́шим.

На стихо́вне Богоро́дичен:

Безневе́стная Де́во,/ Яже Бо́га неизрече́нно заче́нши пло́тию,/ Ма́ти Бо́га Вы́шняго,/ Твои́х рабо́в мольбы́ приими́, Всенепоро́чная,/ всем пода́ющи очище́ние прегреше́ний,/ ны́не на́ша моле́ния прие́млющи,/ моли́ спасти́ся всем нам.

Богоро́дичны осми́ гласо́в,

поёмыя, егда́ есть Сла́ва: свято́му в Мине́и, И ны́не: по гла́су сия́

Глас 1
В неде́лю ве́чера Богоро́дичен:

Небе́сных чино́в ра́дование,/ на земли́ челове́ков кре́пкое предста́тельство,/ Пречи́стая Де́во,/ спаси́ ны, и́же к Тебе́ прибега́ющия,/ я́ко на Тя упова́ние по Бо́зе, Богоро́дице, возложи́хом.

В понеде́льник на у́трени Богоро́дичен:

Свята́ейшая святы́х всех Сил,/ честне́йшая всея́ тва́ри, Богоро́дице, Влады́чице ми́ра,/ спаси́ ны, Спа́са ро́ждшая,/ от прегреше́ний тмори́чных и бед/ я́ко Блага́я моли́твами Твои́ми.

В понеде́льник ве́чера Богоро́дичен:

Де́во Всепе́тая,/ ю́же в Тебе́ та́йну Моисе́й проро́ческима ви́де очи́ма,/ купину́ горя́щу и неопаля́ему,/ Божества́ бо Огнь утро́бу Твою́, Чи́стая, не опали́./ Те́мже мо́лим Тя я́ко Ма́терь Бо́га на́шего,/ мир испроси́ти ми́рови и ве́лию ми́лость.

Во вто́рник у́тра Богоро́дичен:

Блудни́цу, и блу́днаго аз, и разбо́йника победи́х,/ и мытаря́ прегреше́нии премину́х, и ниневи́тяны./ Увы́ мне, что бу́ду?/ Ка́ко убе́гну му́ки, аз, ока́янный?/ Чи́стая, припа́даю Ти,/ ущеди́ мя ми́лостию Твое́ю,/ я́коже о́ныя Сын Твой спасл есть.

В сре́ду ве́чера Богоро́дичен:

Ра́дуйся, ра́досте пра́дедов,/ апо́столов и му́чеников весе́лие/ и покро́в нас, Де́во, Твои́х рабо́в.

В четверто́к у́тра Богоро́дичен:

Ра́дуйся, Богоро́дице Де́во,/ ра́дуйся, похвало́ всея́ вселе́нныя,/ ра́дуйся, Пречи́стая Ма́ти Бо́жия, Благослове́нная.

В пято́к ве́чера Богоро́дичен:

Вои́стинну па́че ума́/ чу́дная Твоя́ вели́чия, рождества́ Твоего́, Богоневе́сто,/ я́же проповеда́ша проро́цы вси́,/ вся преслáвная,/ зача́тие и рождество́, Всепе́тая, недомы́сленно и несказа́нно,/ и́мже мир спасл есть я́ко Милосе́рд.

В суббо́ту у́тра Богоро́дичен:

Ра́дуйся, от нас Свята́я Богоро́дице Де́во,/ чи́стый сосу́де всея́ вселе́нныя,/ свеще́ неугаси́мая, вмести́лище Невмести́маго,/ хра́ме необори́мый;/ ра́дуйся, из Нея́же роди́ся Агнец Бо́жий,/ взе́мляй грехи́ всего́ ми́ра.

Глас 2

В неде́лю ве́чера Богоро́дичен:

Ра́дуйся, Мари́е Богоро́дице, хра́ме неразруши́мый,/ па́че же святы́й, я́коже вопие́т проро́к:/ свят храм Твой, ди́вен в пра́вде.

В понеде́льник у́тра Богоро́дичен:

На Тя упова́ние, Богоро́дице, возложи́хом,/ ча́яния да не отпаде́м,/ спаси́ нас от бед, Помо́щнице недоуме́емым,/ и сопроти́вных сове́ты разори́:/ Ты бо еси́ на́ше спасе́ние,/ Благослове́нная.

В понеде́льник ве́чера Богоро́дичен:

Непроходи́мая врата́, та́йно запеча́тствованная,/ Благослове́нная Богоро́дице Де́во,/ приими́ моле́ния на́ша/ и принеси́ Твоему́ Сы́ну и Бо́гу,/ да спасе́т Тобо́ю ду́ши на́ша.

Во вто́рник у́тра Богоро́дичен:

Ра́дуйся, Мари́е Богоро́дице, хра́ме неразруши́мый,/ па́че же святы́й, я́коже вопие́т проро́к:/ свят храм Твой, ди́вен в пра́вде.

В сре́ду ве́чера Богоро́дичен:

Я́ко плодови́та ма́слина,/ Де́ва израсти́ Тебе́,/ Плода́ Живо́тнаго,/ плодоноси́ти ми́рови/ ве́лию и бога́тую ми́лость.

В четвертóк у́тра Богоро́дичен:

Все упова́ние мое́/ на Тя возлага́ю, Ма́ти Бо́жия,/ сохрани́ мя под кро́вом Твои́м.

В пятóк ве́чера Богоро́дичен:

Спаси́ от бед рабы́ Твоя́, Богоро́дице Де́во,/ я́ко вси по Бо́зе к Тебе́ прибега́ем,/ я́ко к неруши́мей стене́ и предста́тельству.

В суббóту у́тра Богоро́дичен:

Прииди́те, Ма́терь Све́та, пе́сньми немо́лчными зову́ще,/ вси просла́вим,/ Та бо роди́ Спасе́ние на́ше,/ и ра́дуйся принесе́м, я́ко Еди́ной, ро́ждшей всех Нача́льнейшаго,/ И́же пре́жде век Бо́га;/ ра́дуйся, Я́же Е́ву па́дшую па́ки назда́вшая;/ ра́дуйся, Пречи́стая Де́во, Неискусобра́чная.

Глас 3

В неде́лю ве́чера Богоро́дичен:

Богоро́дице, Предста́тельнице всех, моля́щихся Тебе́,/ Тобо́ю дерза́ем и Тобо́ю хва́лимся,/ и к Тебе́ все упова́ние на́ше есть,/ моли́ Ро́ждшагося из Тебе́/ за непотре́бныя рабы́ Твоя́.

В понеде́льник у́тра Богоро́дичен:

Святопервочи́стая похвало́ су́щи Небе́сных чино́в,/ апо́столов пе́ние/ и проро́ков сбытие́, Влады́чице,/ приими́ моли́твы на́ша.

В понеде́льник ве́чера Богоро́дичен:

В жена́х Свята́я Богоро́дице,/ Ма́ти Безневе́стная,/ моли́, Его́же родила́ еси́, Царя́ и Бо́га:/ да спасе́т нас я́ко Человеколю́бец.

Во вто́рник у́тра Богоро́дичен:

Без се́мене зачала́ еси́ от Ду́ха Свята́го/ и, славосло́вяще, воспева́ем Тя:/ ра́дуйся, Пресвята́я Де́во.

В сре́ду ве́чера Богоро́дичен:

Вельми́ согреша́юща мя, Отрокови́це,/ исхити́ вели́кою Твое́ю моли́твою пла́мене ну́жднаго/ и испра́ви, Чи́стая, Твои́ми мольба́ми,/ ко спасе́нным стезя́м наставля́ющи мя/ ма́терними Твои́ми моли́твами.

В четверто́к у́тра Богоро́дичен:

Без се́мене зачала́ еси́/ от Ду́ха Свята́го,/ и, славосло́вяще, воспева́ем Тя:/ ра́дуйся, Пресвята́я Де́во.

В пято́к ве́чера Богоро́дичен:

В жена́х Свята́я Богоро́дице,/ Ма́ти Безневе́стная,/ моли́, Его́же родила́ еси́, Царя́ и Бо́га:/ да спасе́т нас я́ко Человеколю́бец.

В суббо́ту у́тра Богоро́дичен:

Без се́мене зачала́ еси́/ от Ду́ха Свята́го,/ и, славосло́вяще, воспева́ем Тя:/ ра́дуйся, Пресвята́я Де́во.

Глас 4

В неде́лю ве́чера Богоро́дичен:

Ра́дуйся, Све́та о́блаче;/ ра́дуйся, све́щниче све́тлый;/ ра́дуйся, ру́чко, в не́йже ма́нна;/ ра́дуйся, же́зле Ааро́нов;/ ра́дуйся, купино́ неопали́мая;/ ра́дуйся, черто́же; ра́дуйся, престо́ле;/ ра́дуйся, горо́ свята́я;/ ра́дуйся, прибе́жище;/ ра́дуйся, Боже́ственная трапе́зо;/ ра́дуйся, две́ре та́йная;/ ра́дуйся, всех ра́досте.

В понеде́льник у́тра Богоро́дичен:

Богоро́дице, всех Цари́це,/ правосла́вных похвало́,/ ерети́чествующих шата́ния разори́/ и ли́ца их посрами́,/ не кля́няющихся, ниже́ чту́щих, Пречи́стая,/ честны́й Твой о́браз.

В понеде́льник ве́чера Богоро́дичен:

Изба́ви нас от нужд на́ших,/ Ма́ти Христа́ Бо́га,/ ро́ждшая всех Творца́,/ да вси зове́м Ти:/ ра́дуйся, еди́но предста́тельство душ на́ших.

Во вто́рник у́тра Богоро́дичен:

От всех бед рабы́ Твоя́ сохраня́й, / Благослове́нная Богоро́дице, / да Тя сла́вим, наде́жду душ на́ших.

В сре́ду ве́чера Богоро́дичен:

Иму́ще Тя, Богоро́дице, упова́ние и предста́тельство, / вра́жиих наве́т не убои́мся, / я́ко спаса́еши ду́ши на́ша.

В четверто́к у́тра Богоро́дичен:

Тя, сте́ну стяжа́хом, Богоро́дице Пречи́стая, / и благоути́шное приста́нище, и утвержде́ние. / Те́мже молю́ся, / и́же в житии́ обурева́емь: / окорми́ и спаси́ мя.

В пято́к ве́чера Богоро́дичен:

Свеще́ неугаси́мая, престо́ле пра́ведный, / Пречи́стая Влады́чице, / моли́ спасти́ся душа́м на́шим.

В суббо́ту у́тра Богоро́дичен:

Еди́на Чи́стая и Пречи́стая Де́во, / Я́же Бо́га безсе́менно ро́ждшая, / моли́ спасти́ся душа́м на́шим.

Глас 5

В неде́лю ве́чера Богоро́дичен:

Стра́шно, и пресла́вно, и ве́лие та́инство: / Невмести́мый во чре́ве вмести́ся / и Ма́ти по рожде́стве́ па́ки пребы́сть Де́ва / Бо́га бо роди́, из Нея́ воплоще́нна. / Тому́ возопии́м, Тому́ песнь рцем, / со А́нгелы воспева́юще: / Свят еси́, Христе́ Бо́же, / И́же нас ра́ди вочелове́чивыйся, сла́ва Тебе́.

В понеде́льник у́тра Богоро́дичен:

Обра́дованная, ходата́йствуй Твои́ми моли́твами / и испроси́ душа́м на́шим мно́жество щедро́т / и очище́ние мно́гих прегреше́ний, мо́лимся.

В понеде́льник ве́чера Богоро́дичен:

Утоли́ боле́зни / многовоздыха́ющия души́ мое́я, / утоли́вшая всяку́ сле́зу от лица́ земли́: / Ты бо челове́ков боле́зни отго́ниши / и гре́шных ско́рби разруша́еши. / Тебе́ бо вси стяжа́хом наде́жду и утвержде́ние, / Пресвята́я Ма́ти Де́во.

Во вто́рник у́тра Богоро́дичен:

Обра́дованная, ходата́йствуй Твои́ми моли́твами / и испроси́ душа́м на́шим мно́жество щедро́т / и очище́ние мно́гих прегреше́ний, мо́лимся.

В сре́ду ве́чера Богоро́дичен:

Блажи́м Тя, Богоро́дице Де́во, / и сла́вим Тя, ве́рнии, по до́лгу, / град непоколеби́мый, сте́ну необори́мую, / тве́рдую Предста́тельницу / и прибе́жище душ на́ших.

В четверто́к у́тра Богоро́дичен:

Блажи́м Тя, Богоро́дице Де́во, / я́ко из Тебе́ возсия́ Со́лнце пра́вды, Христо́с, / име́яй ве́лию милость.

В пято́к ве́чера Богоро́дичен:

Тебе́ мо́лимся я́ко Бо́жии Ма́тери: / Благослове́нная, моли́ / о спасе́нии душ на́ших.

В суббо́ту у́тра Богоро́дичен:

О́ле окая́нная душе́! / Кий отве́т и́маши рещи́ Суди́и во он час, / егда́ Престо́ли поста́вятся на Суде́ / и Судия́ прии́дет от Небе́с, / соше́д со тьма́ми а́нгельскими? / Егда́ ся́дет на Суди́щи / прю сотвори́ти с рабы́ непотре́бными, подо́бными мне, / что отвеща́ти и́маши? / Что же принести́ тогда́? / По-и́стинне ничто́же, / ум и тело оскверни́вши твое́. / Те́мже припади́ к Де́ве и зови́ непреста́нно, / пода́ти тебе́ бога́тно грехо́в проще́ние.

Глас 6

В неде́лю ве́чера Богоро́дичен:

Архáнгельски воспои́м, ве́рнии,/ Небе́сный черто́г и дверь запечáтанну вои́стинну:/ рáдуйся, Ея́же рáди отрасте́ нам Спас всех, Христо́с,/ Жизнодáвец и Бог,/ низложи́, Влады́чице, мучи́тели,/ безбо́жныя врагú нáша/ руко́ю Твое́ю, Пречи́стая,/ упова́ние христиáн.

В понеде́льник у́тра Богоро́дичен:

Архáнгельское сло́во прия́ла еси́,/ и Херуви́мский престо́л показáлася еси́,/ и на объя́тиих Твои́х носи́ла еси́, Богоро́дице,/ Наде́жду душ нáших.

В понеде́льник ве́чера Богоро́дичен:

Никто́же, притекáяй к Тебе́,/ посрáмлен от Тебе́ исхóдит,/ Пречи́стая Богоро́дице Де́во,/ но про́сит благодáти/ и прие́млет даровáние к поле́зному проше́нию.

Во вто́рник у́тра Богоро́дичен:

Вели́ких даровáний, Чи́стая Де́во Богомáти,/ Ты сподóбилася еси́,/ я́ко родилá еси́ пло́тию Еди́наго от Тро́ицы,/ Христá Жизнодáвца/ во спасе́ние душ нáших.

В сре́ду ве́чера Богоро́дичен:

О́ко се́рдца моего́/ воспущáю к Тебе́, Влады́чице:/ не пре́зри мáлаго моего́ воздыхáния/ в час, егдá су́дит Сын Твой ми́ру,/ бу́ди ми покро́в и Помóщница.

В четверто́к у́тра Богоро́дичен:

Преложе́ние скорбя́щих,/ премене́ние боля́щих еси́, Богоро́дице Всепе́тая,/ спаси́ град и лю́ди,/ бори́мых умире́ние, обуревáемых тишинá,/ Еди́на Предстáтельнице ве́рных.

В пято́к ве́чера Богоро́дичен:

Моли́твами Ро́ждшия Тя, Христе́,/ му́ченик Твои́х, и апóстол, и проро́к,/ и святи́телей, преподóб-

ных, и пра́ведных, и всех святы́х/ усо́пшия рабы́ Твоя́ упоко́й.

В суббо́ту у́тра Богоро́дичен:

Бо́га, из Тебе́ воплоти́вшагося, разуме́хом, Богоро́дице Де́во:/ Того́ моли́ о спасе́нии душ на́ших.

Глас 7
В неде́ло ве́чера Богоро́дичен:

Е́же ра́дуйся, Тебе́ зове́м со А́нгелом, Богоневе́сто,/ черто́г, и дверь, и престо́л о́гненный нарица́юще Тебе́,/ и несеко́мую го́ру, и купину́ неопали́мую.

В понеде́льник у́тра Богоро́дичен:

Умири́ моли́твами Богоро́дицы жизнь на́шу,/ вопию́щих Ти:/ Ми́лостиве Го́споди, сла́ва Тебе́.

В понеде́льник ве́чера Богоро́дичен:

Ра́дуйся, Со́лнца о́блаче мы́сленнаго и неизрече́ннаго, Влады́чице;/ ра́дуйся, всесве́тлая свеще́;/ ра́дуйся, све́щниче всезлаты́й./ Тобо́ю, Пресвята́я, Е́ва изба́вися от кля́твы./ Но я́ко иму́щи дерзнове́ние/ ко Благопреме́нному Сы́ну Твоему́ и Бо́гу,/ ма́тернею Твое́ю моли́твою/ не оскуде́й моли́тися, Пречи́стая.

Во вто́рник у́тра Богоро́дичен:

Цвет, Христе́, прозя́бл еси́ от Де́вы/ и просвети́л еси́ род челове́ческий./ Го́споди, сла́ва Тебе́.

В сре́ду ве́чера Богоро́дичен:

Еди́ну по Рождестве́ Пречи́стую Де́ву воспои́м,/ я́ко Ма́терь Бо́га Сло́ва,/ глаго́люще: сла́ва Тебе́.

В четверто́к у́тра Богоро́дичен:

Роди́лся еси́ от Де́вы несказа́нно, Христе́,/ и просвети́л еси́ су́щия во тьме, вопию́щия:/ Го́споди, сла́ва Тебе́.

В пятóк вéчера Богорóдичен:

Я́же, Еди́на Невмести́маго прии́мши / и рóждши Бóга Слóва воплощéнна, / моли́ спасти́ся душа́м на́шим.

В суббóту у́тра Богорóдичен:

Моли́, Дéво, со апóстолы и му́ченики / обрести́ на Судé престáвльшимся / вéлию ми́лость.

Глас 8

В недéлю вéчера Богорóдичен:

Архáнгела Гаврии́ла глас восприи́мше, рцем: / рáдуйся, Мáти Бóжия, / Я́же Жизнодáвца Христá ми́ру рóждши.

В понедéльник у́тра Богорóдичен:

Небéсная пою́т Тя, / Обрáдованная, Мáти Безневéстная, / и мы славослóвим неизслéдованное Твоé Рождествó, / Богорóдице, моли́ спасти́ся душа́м на́шим.

В понедéльник вéчера Богорóдичен:

Рáдуйся, вселéнныя похвалó; / рáдуйся, храме Господóдень; / рáдуйся, горó приосенéнная; / рáдуйся, всех прибéжище; / рáдуйся, свéщниче златы́й; / рáдуйся, слáво православ́ных честна́я; / рáдуйся, Марие́, Мáти Христá Бóга; / рáдуйся, раю́; / рáдуйся, Божéственная трапéзо; / рáдуйся, сéне; / рáдуйся, ру́чко всезлатáя; / рáдуйся, всех упова́ние.

Во втóрник у́тра Богорóдичен:

Кров Твой, Богорóдице Дéво, / врачевствó есть духóвное: / в онь бо прибегáюще, / от душéвных недýг избавля́емся.

В срéду вéчера Богорóдичен:

Аз, Дéво Святáя Богорóдице, / к Покрóву Твоемý прибегáю, / вем, я́ко обря́щу Тобóю спасéние, / мóжеши бо, Чи́стая, помощи́ мне.

В четвертóк у́тра Богорóдичен:

Исхи́ти мя, Влады́чице, / руки́ зми́я человéкоуби́йцы, / хотя́ща мя лукáвством поглоти́ти до концá; / сокруши́ чéлюсти егó, молю́ Тя, / и кóзни

разори́,/ я́ко да, избы́в от ногте́й его́,/ велича́ю заступле́ние Твое́.

В пято́к ве́чера Богоро́дичен:

Чи́стая Де́во,/ Сло́ва врата́, Бо́га на́шего Ма́ти,/ моли́ спасти́ся нам.

В суббо́ту у́тра Богоро́дичен:

Влады́чице, приими́ моли́твы раб Твои́х/ и изба́ви нас/ от вся́кия ну́жды и печа́ли.

Отпусти́тельныя воскре́сны осми́ гласо́в Богоро́дичны

Глас 1, Богоро́дичен:

Гаврии́лу веща́вшу Тебе́, Де́во, ра́дуйся,/ со гла́сом воплоща́шеся всех Влады́ка/ в Тебе́, свяще́м кивоте,/ я́коже рече́ пра́ведный Давии́д,/ яви́лася еси́ ши́ршая Небе́с,/ поноси́вши Зижди́теля Твоего́:/ сла́ва Все́льшемуся в Тя;/ сла́ва Прошедшему из Тебе́;/ сла́ва Свободи́вшему нас Рождество́м Твои́м.

Глас 2, Богоро́дичен:

Вся, па́че смы́сла,/ вся пресла́вная Твоя́, Богоро́дице, та́инства,/ чистоте́ запеча́танной и де́вству храни́му,/ Ма́ти позна́лася еси́ нело́жна,/ Бо́га ро́ждши Истиннаго./ Того́ моли́ спасти́ся душа́м на́шим.

Глас 3, Богоро́дичен:

Тя, ходата́йствовавшую спасе́ние ро́да на́шего,/ воспева́ем, Богоро́дице Де́во:/ пло́тию бо, от Тебе́ воспри́ятою, Сын Твой и Бог наш,/ Кресто́м воспри́им страсть,/ изба́ви нас от тли, я́ко Человеколю́бец.

Глас 4, Богоро́дичен:

Е́же от ве́ка утае́ное/ и А́нгелом несве́домое та́инство,/ Тобо́ю, Богоро́дице, су́щим на земли́ яви́ся Бог,/ в несли́тном соедине́нии воплоща́емь/ и, Крест во́лею нас ра́ди воспри́им,/ и́мже воскреси́в первозда́ннаго,/ спасе́ от сме́рти ду́ши на́ша.

Глас 5, Богоро́дичен:

Ра́дуйся, две́ре Госпо́дня непроходи́мая; / ра́дуйся, стено́ и покро́ве притека́ющих к Тебе́; / ра́дуйся, необурева́емое приста́нище и Неискусобра́чная, / ро́ждшая пло́тию Творца́ Твоего́ и Бо́га, / моля́щи не оскудева́й о воспева́ющих / и кла́няющихся Рождеству́ Твоему́.

Глас 6, Богоро́дичен:

Благослове́нную нареки́й Твою́ Ма́терь, / прише́л еси́ на страсть во́льным хоте́нием, / возсия́в на Кресте́, взыска́ти хотя́ Ада́ма, / глаго́ля А́нгелом: / сра́дуйтеся Мне, я́ко обре́теся поги́бшая дра́хма. / Вся му́дре устро́ивый, / Бо́же наш, сла́ва Тебе́.

Глас 7, Богоро́дичен:

Я́ко на́шего воскресе́ния сокро́вище, / на Тя наде́ющияся, Всепе́тая, / от ро́ва и глубины́ прегреше́ний возведи́, / Ты бо пови́нныя греху́ спасла́ еси́, / ро́ждшая Спасе́ние на́ше, / Я́же пре́жде рождества́ Де́ва, и в ро́ждестве́ Де́ва, / и по рождестве́ па́ки пребыва́еши Де́ва.

Глас 8, Богоро́дичен:

И́же нас ра́ди рожде́йся от Де́вы / и, распя́тие претерпе́в, Благи́й, / испрове́ргий сме́ртию смерть / и Воскресе́ние явле́й я́ко Бог, / не пре́зри, я́же созда́л еси́ руко́ю Твое́ю, / яви́ человеколю́бие Твое́, Ми́лостиве. / Приими́ ро́ждшую Тя, Богоро́дицу, моля́щуюся за ны, / и спаси́, Спа́се наш, лю́ди отча́янныя.

Богоро́дичны отпусти́тельныя

по тропаре́х святы́х, пое́мыя во все ле́то, в вече́рню же и на Бог Госпо́дь: во у́трени и па́ки в коне́ц у́трени

Глас 1

В неде́лю ве́чера и в понеде́льник на Бог Госпо́дь:

Чу́до чуде́с, Благода́тная, в Тебе́ зря́щи, / тварь ра́дуется, / зачала́ бо еси́ безсе́менно / и родила́ еси́ неизрече́нно, / Его́же чинонача́лия А́нгелов ви́дети не мо́гут, / Того́ моли́ о душа́х на́ших.

В коне́ц у́трени:

Пречи́стая Богоро́дице,/ на Небесе́х Благослове́нная/ и на земли́ славосло́вимая,/ ра́дуйся, Неве́сто Неневе́стная.

В понеде́льник ве́чера и во вто́рник на Бог Госпо́дь:

Заче́ншая неопа́льно Огнь Божественный/ и ро́ждшая безсе́менно Исто́чника Жи́зни, Го́спода,/ Благода́тная Богоро́дице,/ спаса́й Тя величающия.

В коне́ц у́трени:

Безма́терняго на Небеси́, па́че мы́сли и слу́ха,/ на земли́ без отца́ родила́ еси́;/ Того́, Богоро́дице,/ моли́ о душа́х на́ших.

Во вто́рник ве́чера и в сре́ду на Бог Господь:

Твое́ предста́тельство иму́ще, Пречи́стая,/ и Твои́ми моли́твами лю́тых избавля́еми,/ Крестом Сы́на Твоего́ везде́ соблюда́еми,/ по до́лгу Тя вси благоче́стно величаем.

В коне́ц у́трени: Пречи́стая Богоро́дице, на Небесе́х:

В сре́ду ве́чера и в четверто́к на Бог Госпо́дь: Заче́ншая неопа́льно Огнь Божественный:

В коне́ц у́трени: Безма́терняго на Небеси́:

В четверто́к ве́чера и в пято́к на Бог Госпо́дь: Твое́ предста́тельство иму́ще:

В коне́ц у́трени: Пречи́стая Богоро́дице:

В пято́к ве́чера и в суббо́ту на Бог Господь:

Гаврии́лу вещавшу Тебе́, Де́во, ра́дуйся,/ со гла́сом воплоща́шеся всех Влады́ка/ в Тебе́, свято́м киво́те,/ я́коже рече́ пра́ведный Давии́д,/ яви́лася еси́ ши́ршая Небе́с,/ поноси́вши Зиждителя Твоего́:/ сла́ва Все́льшемуся в Тя;/ сла́ва Прошедшему из Тебе́;/ сла́ва Свободи́вшему нас Рождество́м Твои́м.

В коне́ц у́трени: Безма́терняго на Небеси́:

Глас 2

В неде́лю ве́чера и в понеде́льник на Бог Господь:

Благоутро́бия су́щи исто́чник,/ ми́лости сподо́би нас, Богоро́дице,/ при́зри на лю́ди согреши́вшия,/ яви́, я́ко при́сно, си́лу Твою́,/ на Тя бо упова́юще, ра́дуйся, вопие́м Ти,/ я́коже иногда́ Гаврии́л, Безпло́тных Архистрати́г.

В коне́ц у́трени:

Ма́ти Свята́я неизрече́ннаго Све́та,/ а́нгельскими Тя пе́сньми почита́юще,/ благоче́стно вели-ча́ем.

В понеде́льник ве́чера и во вто́рник на Бог Госпо́дь:

Боже́ственнаго бы́хом о́бщницы естества́/ То-бо́ю, Богоро́дице Присноде́во,/ Бо́га бо нам воплоти́вшагося родила́ еси́./ Те́мже по до́лгу Тя вси благоче́стно велича́ем.

В коне́ц у́трени:

Тя велича́ем, Богоро́дице, вопию́ще:/ ра́дуйся, незаходи́маго Све́та о́блаче,/ Того́ носи́вши в не́дрех Сла́вы Го́спода.

Во вто́рник ве́чера и в сре́ду на Бог Госпо́дь:

Препросла́вленна еси́, Богоро́дице Де́во,/ пое́м Тя:/ Кресто́м бо Сы́на Твоего́ низложи́ся ад/ и смерть умертви́ся,/ умерщвле́ннии, воста́хом и Живота́ сподо́бихомся:/ рай восприя́хом, дре́внее наслажде́ние./ Тем благодаря́ще, славосло́вим/ я́ко держа́внаго Христа́ Бо́га на́шего/ и Еди́наго Многоми́лостиваго.

В коне́ц у́трени:

Тя велича́ем, Богоро́дице, вопию́ще:/ ра́дуйся, же́зле,/ от него́же безсе́менно Бог прозябы́й,/ погуби́ на Дре́ве смерть.

В сре́ду ве́чера и в четверто́к на Бог Госпо́дь: **Боже́ственнаго бы́хом о́бщницы:**

В коне́ц у́трени: Тя велича́ем, Богоро́дице, вопию́ще:/ ра́дуйся, незаходи́маго Све́та о́блаче:

В четверто́к ве́чера и в пято́к на Бог Госпо́дь: **Препросла́вленна еси, Богоро́дице Де́во:**

В коне́ц у́трени: Тя велича́ем, Богоро́дице, вопию́ще:/ ра́дуйся, же́зле:

В пято́к ве́чера и в суббо́ту на Бог Госпо́дь:

Вся па́че смы́сла,/ вся преслáвная Твоя́, Богоро́дице, та́инства,/ чистоте́ запеча́танной и де́вству храни́му,/ Ма́ти позна́лася еси́ нело́жна,/ Бо́га ро́ждши И́стиннаго./ Того́ моли́ спасти́ся душа́м на́шим.

В коне́ц у́трени: Ма́ти Свята́я неизрече́ннаго Све́та:

А́ще прилучи́тся аллилу́ия: в ко́ем-ли́бо гла́се, глаго́лотся сия́:

Апо́столи, му́ченицы и проро́цы,/ святи́телие, преподо́бнии и пра́веднии,/ до́бре по́двиг совершы́вшии и ве́ру соблю́дшии,/ дерзнове́ние иму́ще

ко Спа́су,/ о нас Того́, я́ко Бла́га, моли́те,/ спасти́ся, мо́лимся, душа́м на́шим.

Помяни́, Го́споди, яко Благ, ду́ши раб Твои́х/ и, ели́ка в житии́ согреши́ша, прости́,/ никто́же бо безгре́шен, то́кмо Ты,/ могии́й и преста́вленным да́ти поко́й.

Ма́ти Свята́я неизрече́ннаго Све́та:

Глас 3

В неде́лю ве́чера и в понеде́льник на Бог Госпо́дь:

Красоте́ де́вства Твоего́ и пресве́тлой чистоте́ Твое́й/ Гаврии́л удиви́вся, вопия́ше Ти, Богоро́дице:/ ку́ю Ти похвалу́ принесу́ досто́йную?/ что же возъимену́ю Тя?/ недоумева́ю и ужаса́юся./ Те́мже, я́ко повеле́н бых, вопию́ Ти:/ ра́дуйся, Благода́тная.

В коне́ц у́трени:

Ки́йждо, иде́же спаса́ется,/ та́мо пра́ведно и притека́ет,/ и ко́е ино́е таково́е прибе́жище,/ я́ко Ты, Богоро́дице,/ покрыва́ющее ду́ши на́ша.

В понеде́льник ве́чера и во вто́рник на Бог Госпо́дь:

Прибе́жище и си́ла на́ша, Богоро́дице,/ держа́вная по́мощь ми́ра,/ моли́твами Твои́ми покры́й рабы́ Твоя́/ от вся́кия ну́жды,/ Еди́на Благослове́нная.

В коне́ц у́трени: Ки́йждо, иде́же спаса́ется:
Во вто́рник ве́чера и в сре́ду на Бог Госпо́дь:

Жезл си́лы стяжа́вшии, Крест Сы́на Твоего́, Богоро́дице,/ тем низлага́ем врагов шата́ния,/ любо́вию Тя непреста́нно велича́юще.

В коне́ц у́трени: Прибе́жище и си́ла на́ша:
В сре́ду ве́чера и в четверто́к на Бог Госпо́дь:

Проро́цы пропове́даша,/ апо́столи научи́ша,/ му́ченицы испове́даша/ и мы ве́ровахом Богоро́дицу Тя вои́стинну су́щую./ Тем и велича́ем Рождество́ Твое́ неизрече́нное.

В коне́ц у́трени: Ки́йждо, иде́же спаса́ется:
В четверто́к ве́чера и в пято́к на Бог Госпо́дь: Жезл си́лы:
В коне́ц у́трени: Прибе́жище и си́ла на́ша:
В пято́к ве́чера и в суббо́ту на Бог Госпо́дь:

Тя, ходата́йствовавшую спасе́ние ро́да на́шего,/ воспева́ем, Богоро́дице Де́во:/ пло́тию бо, от Тебе́

восприя́тою, Сын Твой и Бог наш,/ Крестóм восприи́м страсть,/ избáви нас от тли я́ко Человеколю́бец.

В коне́ц у́трени: Проро́цы проповéдаша:

Глас 4

В неде́лю ве́чера и в понеде́льник на Бог Госпóдь:

Воспитáвшейся во хрáме во святáя святы́х,/ одéянней вéрою и премýдростию и безмéрным дéвством,/ Архистратúг Гаврии́л принесé с Небесé целовáние/ и, éже рáдуйся, рáдуйся, Благословéнная,/ рáдуйся, Препрослáвленная, Госпóдь с Тобóю.

В коне́ц у́трени:

Я́ко всех еси́ творéний вы́шшая,/ воспевáти Тя достóйно недоумевáюще, Богорóдице,/ тýне, мóлим Тя, помúлуй нас.

В понеде́льник ве́чера и во вто́рник на Бог Госпóдь:

К Богорóдице прилéжно ны́не притецéм,/ грéшнии и смиréннии, и припадéм,/ в покаáнии зовýще из глубины́ души́:/ Влады́чице, помози́, на ны милосéрдовавши,/ потщúся, погибáем от мнóжества прегрешéний,/ не отврати́ Твоя́ рабы́ тщи,/ Тя бо и еди́ну надéжду и́мамы.

В коне́ц у́трени:

Тя величáем, Богорóдице, вопию́ще:/ Ты еси́ купинá, в нéйже неопáльно Моисéй ви́де,/ я́ко плáмень, Огнь Божествá.

Во вто́рник ве́чера и в сре́ду на Бог Госпóдь:

Дéво Пренепорóчная, Мáти Христá Бóга,/ орýжие прóйде Твою́ пресвятýю дýшу,/ егдá распинáема ви́дела еси́ вóлею Сы́на и Бóга Твоегó;/ Егóже, Благословéнная, моля́щи не престáй/ прощéние прегрешéний нам даровáти.

В коне́ц у́трени:

Тя величáем, Богорóдице, вопию́ще:/ Ты еси́ горá, от неяже неизглаóланно отсечéся Кáмень/ и вратá áдова сокруши́.

В сре́ду ве́чера и в четверто́к на Бог Госпóдь:

Слóво Óтчее, Христá Бóга нáшего,/ от Тебé воплоти́вшагося, познáхом, Богорóдице Дéво,/ Еди́на Чúстая,/ Еди́на Благословéнная./ Тем непрестáнно Тя, воспевáюще, величáем.

В коне́ц у́трени: **Я́ко** всех еси́ твори́ний:
В четверто́к ве́чера и в пято́к на Бог Госпо́дь: **Де́во** Пренепоро́чная, **Ма́ти:**
В коне́ц у́трени: **Тя** велича́ем, Богоро́дице, вопию́ще: Ты еси́ гора́:
В пято́к ве́чера и в суббо́ту на Бог Госпо́дь:

Е́же от ве́ка утае́ное/ и А́нгелом несве́домое та́инство,/ Тобо́ю, Богоро́дице, су́щим на земли́ яви́ся Бог,/ в несли́тном соедине́нии воплоща́емь,/ и, Крест во́лею нас ра́ди воспри́им,/ и́мже воскреси́в первозда́ннаго,/ спасе́ от сме́рти ду́ши на́ша.

В коне́ц у́трени: **Тя** велича́ем, Богоро́дице, вопию́ще: Ты еси́ купина́:

Глас 5

В неде́лю ве́чера и в понеде́льник на Бог Госпо́дь:

Со А́нгелы Небе́сная, с челове́ки земна́я,/ гла́сом ра́дования, Богоро́дице, вопие́м Ти:/ радуйся, врата́, Небе́с ши́ршая;/ ра́дуйся, Еди́на земноро́дных спасе́ние;/ ра́дуйся, Чи́стая Благода́тная,/ ро́ждшая Бо́га воплоти́вшагося.

В коне́ц у́трени:

От Де́вы возсия́вый ми́ру, Христе́ Бо́же,/ сы́ны Све́та То́ю показа́вый, поми́луй нас.

В понеде́льник ве́чера и во вто́рник на Бог Госпо́дь:

Ско́рый Твой покро́в, и по́мощь,/ и ми́лость покажи́ на рабы́ Твоя́,/ и во́лны, Чи́стая, укроти́ су́етных помысло́в,/ и па́дшую мою́ ду́шу возста́ви, Богоро́дице:/ вем бо, вем, Де́во,/ я́ко мо́жеши, ели́ка и хо́щеши.

В коне́ц у́трени:

Ма́ти Бо́жия Пресвята́я, стено́ христиа́н,/ изба́ви лю́ди Твоя́ обы́чно, зову́щия Ти приле́жно,/ сопроти́вися сра́мным и го́рдым помысло́м, да вопие́м Ти:/ ра́дуйся, Присноде́во.

Во вто́рник ве́чера и в сре́ду на Бог Госпо́дь:

Кресто́м Сы́на Твоего́, Богоблагода́тная,/ и́дольская пре́лесть вся упразднися́/ и де́монская кре́пость попра́ся./ Сего́ ра́ди, ве́рнии, по до́лгу Тя при́сно пое́м и благослови́м/ и, Богоро́дицу во́истинну испове́дающе Тя, велича́ем.

В коне́ц у́трени: **От** Де́вы возсия́вый ми́ру:
В сре́ду ве́чера и в четверто́к на Бог Госпо́дь:

Стра́нное Де́вы та́инство ми́ру показа́ся спаси́тельное:/ от Нея́ бо роди́лся еси́ без се́мене/ и пло́тию показа́лся еси́ без истле́ния,/ всех ра́досте,/ Го́споди, сла́ва Тебе́.

В коне́ц у́трени: Ма́ти Бо́жия Пресвята́я:

В четверто́к ве́чера и в пято́к на Бог Госпо́дь: Крестом Сы́на Твоего́:

В коне́ц у́трени: От Де́вы возсия́вый ми́ру:

В пято́к ве́чера и в суббо́ту на Бог Госпо́дь:

Ра́дуйся, две́ре Госпо́дня непроходи́мая;/ ра́дуйся, стено́ и покро́ве притека́ющих к Тебе́;/ ра́дуйся, необурева́емое приста́нище и Неискусобра́чная,/ ро́ждшая пло́тию Творца́ Твоего́ и Бо́га,/ моля́щи не оскудева́й о воспева́ющих/ и кла́няющихся Рождеству́ Твоему́.

В коне́ц у́трени: От Де́вы возсия́вый ми́ру:

Глас 6

В неде́лю ве́чера и в понеде́льник на Бог Госпо́дь:

Нача́ло спасе́ния/ Гаврии́лово провеща́ние к Де́ве бысть,/ слы́ша бо, е́же ра́дуйся, и не убежде́ целова́ния,/ не усумне́ся, я́ко Са́рра в се́ни,/ но си́це глаго́лаше:/ се раба́ Госпо́дня,/ бу́ди Мне по глаго́лу твоему́.

В коне́ц у́трени:

Архи́ангельское сло́во прия́ла еси́,/ и Херуви́мский престо́л показа́лася еси́,/ и на объя́тиих Твои́х носи́ла еси́, Богоро́дице,/ Наде́жду душ на́ших.

В понеде́льник ве́чера и во вто́рник на Бог Госпо́дь:

Упова́ние ми́ра,/ Блага́я Богоро́дице Де́во,/ Твое́ и еди́но держа́вное предста́тельство про́сим:/ умилосе́рдися на безпредста́тельственныя лю́ди,/ моли́ Ми́лостиваго Бо́га/ изба́витися душа́м на́шим от вся́каго прещения,/ Еди́на Благословенная.

В коне́ц у́трени:

Никто́же, притека́яй к Тебе́,/ посра́млен от Тебе́ исхо́дит,/ Пречи́стая Богоро́дице Де́во,/ но про́сит благода́ти/ и прие́млет дарова́ние к поле́зному прошению.

Во вто́рник ве́чера и в сре́ду на Бог Госпо́дь:

Богоро́дице Де́во,/ моли́ Сы́на Твоего́,/ во́лею пригвозди́вшагося на Кресте́/ и мир от пре́лести

свобо́ждшаго, Христа́ Бо́га на́шего,/ поми́ловати ду́ши на́ша.

В коне́ц у́трени:

Пре́жде век от Отца́ без ма́тере рожде́нна,/ Сы́на и Сло́ва Бо́жия,/ в после́дняя ле́та родила́ еси́/ воплоти́вшагося от чи́стых кровей Твои́х, Богороди́тельнице, без му́жа./ Его́же моли́/ дарова́тися нам грехо́в оставле́нию пре́жде конца́.

В сре́ду ве́чера и в четверто́к на Бог Госпо́дь:

Свята́я Влады́чице,/ Чи́стая Бо́га на́шего Ма́ти,/ всех Творца́ неизрече́нно ро́ждшая,/ моли́ со апо́столы свяще́нными всегда́ бла́гость Его́,/ страсте́й нас изба́вити/ и оставле́ние нам да́ти грехо́в.

В коне́ц у́трени:

Вели́ких дарова́ний,/ Чи́стая Де́во Богома́ти,/ Ты сподо́билася еси́,/ я́ко родила́ еси плоти́ю/ Еди́наго от Тро́ицы, Христа́ Жизнода́вца,/ во спасе́ние душ на́ших.

В четверто́к ве́чера и в пято́к на Бог Госпо́дь: Богоро́дице Де́во, моли́ Сы́на Твоего́:

В коне́ц у́трени: Пре́жде век от Отца́ без ма́тере:

В пято́к ве́чера и в суббо́ту на Бог Госпо́дь:

Предповеству́ет Гедео́н зача́тие/ и сказу́ет Дави́д Рождество́ Твое́, Богоро́дице:/ сни́де бо, я́ко дождь на руно́,/ Сло́во во чре́во Твое́,/ и прозябла́ еси́ без се́мене,/ земле́ свята́я, ми́ра Спасе́ние,/ Христа́ Бо́га на́шего, Благода́тная.

В коне́ц у́трени: Пре́жде век от Отца́ без ма́тере:

Глас 7

В неде́лю ве́чера и в понеде́льник на Бог Госпо́дь:

Богоро́дице Де́во Нескве́рная,/ Сы́на Твоего́ моли́ с Го́рними си́лами/ проще́нию прегреше́ний/ нам пре́жде конца́ дарова́тися,/ ве́рно Тя сла́вящим.

В коне́ц у́трени:

Превозшла́ еси́ си́лы Небе́сныя,/ зане́ храм показа́лася еси́ Боже́ственный,/ Благослове́нная Богоро́дице,/ я́ко ро́ждшая Христа́,/ Спа́са душ на́ших.

В понеде́льник ве́чера и во вто́рник на Бог Госпо́дь:

Ра́ду́йся, Тебе́ приво́дим, Богоро́дице,/ А́нгелов бо вы́шшая показа́лася еси́,/ Бо́га ро́ждшая.

В коне́ц у́трени:

Умири́ моли́твами Богоро́дицы жизнь на́шу,/ вопию́щих Ти:/ Ми́лостиве Го́споди, сла́ва Тебе́.

Во вто́рник ве́чера и в сре́ду на Бог Госпо́дь:

Распе́ншагося за ны Христа́ Бо́га/ и разруши́вшаго сме́рти держа́ву,/ непреста́нно моли́,/ Богоро́дице Де́во,/ да спасе́т ду́ши на́ша.

В коне́ц у́трени:

Изба́ви, Богоро́дице, от содержа́щих нас грехо́в,/ я́ко ина́го упова́ния, ве́рнии, не и́мамы ра́зве Тебе́/ и от Тебе́ ро́ждшагося Бо́га.

В сре́ду ве́чера и в четверто́к на Бог Госпо́дь:

Плод чре́ва Твоего́, Пречи́стая,/ проро́ков есть и зако́на исполне́ние./ Тем Тя, Богоро́дицу,/ в ве́дении сла́вяще,/ благоче́стно велича́ем.

В коне́ц у́трени:

Плод чре́ва Твоего́, Богоневе́сто,/ челове́ком показа́ся спасе́ния хода́тайственный./ Тем Тя, Богоро́дицу,/ ра́зумом и язы́ком сла́вяще,/ ве́рнии, велича́ем.

В четверто́к ве́чера и в пято́к на Бог Госпо́дь: Распе́ншагося за ны Христа́ Бо́га:

В коне́ц у́трени: Изба́ви, Богоро́дице:

В пято́к ве́чера и в суббо́ту на Бог Госпо́дь:

Я́ко на́шего воскресе́ния сокро́вище,/ на Тя наде́ющияся, Всепе́тая,/ от ро́ва и глубины́ прегреше́ний возведи́,/ Ты бо пови́нныя греху́ спасла́ еси́,/ ро́ждшая Спасе́ние на́ше:/ Я́же пре́жде рождества́ Де́ва, и в рождестве́ Де́ва,/ и по рождестве́ па́ки пребыва́еши Де́ва.

В коне́ц у́трени:

Ра́дуйся, Невмести́маго в Небесе́х/ вмести́вшая во утро́бе Твое́й;/ ра́дуйся, Де́во, проро́ков пропове́дание,/ Е́юже возсия́ Емману́ил;/ ра́дуйся, Ма́ти Христа́ Бо́га.

Глас 8

В неде́лю ве́чера и в понеде́льник на Бог Госпо́дь:

Ра́дуйся, А́нгелом Ра́дость ми́ра прие́мшая;/ ра́дуйся, ро́ждшая Творца́ Твоего́ и Го́спода;/ ра́дуйся, сподо́бльшаяся бы́ти Ма́ти Бо́жия.

В коне́ц у́трени:

Ра́дуйся, Врата́ Царя́ Сла́вы,/ я́же Вы́шний

Еди́н про́йде/ и Еди́ну запеча́тану сохрани́/ во спасе́ние душ на́ших.

В понеде́льник ве́чера и во вто́рник на Бог Госпо́дь:

Недви́жимое утвержде́ние ве́ры/ и честны́й дар душ на́ших,/ Богоро́дицу пе́сньми велича́ем, ве́рнии:/ ра́дуйся, Ка́мень Жи́зни во чре́ве Твое́м вмести́вшая;/ ра́дуйся, конце́й наде́ждо, скорбя́щих заступле́ние;/ ра́дуйся, Неве́сто Неневе́стная.

В коне́ц у́трени:

Де́во Пречи́стая, спа́си ны моли́твами Твои́ми,/ дви́жущи утро́бу ма́тернюю,/ Сы́ну Твоему́ и Бо́гу на́шему.

Во вто́рник ве́чера и в сре́ду на Бог Госпо́дь:

А́гнца, и Па́стыря, и Спа́са ми́ра, на Кресте́ зря́щи,/ Ро́ждшая Тя, глаго́лаше, слезя́щи:/ мир у́бо ра́дуется, прие́мля избавле́ние,/ утро́ба же Моя́ гори́т, зря́щи Твое́ распя́тие,/ е́же за всех терпи́ши, Сы́не и Бо́же Мой.

В коне́ц у́трени:

Плод чре́ва Твоего́, Пречи́стая,/ проро́ков есть и зако́на исполне́ние./ Тем Тя, Богоро́дицу, в ве́дении сла́вяще, благоче́стно велича́ем.

В сре́ду ве́чера и в четверто́к на Бог Госпо́дь:

Мы́сленная врата́ Жи́зни, Пречи́стая Богоро́дице,/ притека́ющия к Тебе́ ве́рно изба́ви от бед:/ да сла́вим пресвято́е Рождество́ Твое́ во спасе́ние душ на́ших.

В коне́ц у́трени: Де́во Пречи́стая, спаси́ ны:

В четверто́к ве́чера и в пято́к на Бог Госпо́дь: **А́гнца**, и Па́стыря:

В коне́ц у́трени: Плод чре́ва Твоего́, Пречи́стая:

В пято́к ве́чера и в суббо́ту на Бог Госпо́дь:

И́же нас ра́ди рожде́йся от Де́вы/ и распя́тие претерпе́в, Благи́й,/ испрове́ргий сме́ртию смерть/ и Воскресе́ние явле́й я́ко Бог,/ не пре́зри, я́же созда́л еси́ руко́ю Твое́ю,/ яви́ человеколю́бие Твое́, Ми́лостиве,/ приими́ ро́ждшую Тя Богоро́дицу, моля́щуюся за ны,/ и спаси́, Спа́се наш, лю́ди отча́янныя.

В коне́ц у́трени: Де́во Пречи́стая, спаси́ ны:

МЕСЯЦЕСЛОВ

Август

1 Происхождение (изнесение) древ Честнаго и Животворящаго Креста Господня и святых мученик братий Маккавей: Авима, Антонина, Гурия, Елеазара, Евсевона, Алима, Маркелла, учителя их Елеазара и матере их Соломонии (†166 до Рождества Христова) 5

Празднество Всемилостивому Спасу и Пресвятей Богородице (1164) 35

Святителя Тимофея, епископа Проконнеса (VI). Священномученика Димитрия пресвитера (†1937). Преподобномученицы Елесы на острове Кифирстем (†375). Мучеников: в Пергии Памфилийстей пострадавших Леонтия, Аттия, Александра, Киндея, Минсифея, Кирпака, Минеона, Катуна, Евклея († ок. 284–305); Папы новаго; Елеазара; Кирика; Феодора; Полиевкта. Преподобноисповедника Александра (†1961).

Воспоминание Крещения Руси (988).

2 Святаго первомученика и архидиакона Стефана (пренесение мощей, ок. 428)..... 51

Святаго блаженнаго Василия, Христа ради юродиваго, Московскаго чудотворца (†1557)..... 64,88

Священномученика Стефана, Папы Римскаго (†257), и иже с ним мучеников: диакона Немезия, Люциллы, Симфрония, Олимпия, Екзуперии, Теодола, Бона, Фавста, Мавра, Примитива, Калюмниоза, Иоанна, Екзуперанция, Кирилла, Феодора, Василия, Кастела, Гонората, Тертуллина. Преподобномученика Платона (†1937). Мученика Фоки. Святых: Романа; Тарасия. Праведных Никодима, Гамалиила и сына его Авива (обретение мощей, ок. 428). Святаго блаженнаго Василия, Христа ради юродиваго, Каменскаго (XV).

3 Преподобных Исаакия, Далмата и Фавста (IV–V) 102

Преподобнаго Антония Римлянина, Новгородскаго чудотворца (†1147)..... 110

Преподобных: Космы отшельника, Антиохийскаго (VI); Иоанна исповедника, игумена Паталареи. Мученика Раждена перса (†457). Святыя жены Саломии мироносицы (I).

4 Святых седми отроков, иже во Ефесе: Максимилиана, Иамвлиха, Мартиниана, Иоанна, Дионисия, Ексакустодиана (Константина) и Антонина († ок. 250; 408–450)..... 130

Святаго равноапостольнаго Космы Албанскаго (†1779). Святителей Иоанна монаха и Иоанна Новаго, архиепископов Ефесских. Преподобномученика Михаила, мучеников Симеона и Димитрия (†1937). Преподобномученицы Евдокии († ок. 362–364). Мучеников: Елевферия († ок. 305–311); Фафуила; Ирины. Святых: Андрея; Дарии.

Иконы Божия Матере, именуемыя «Казанская-Пензенская» (1717)..... 139

5 Предпразднество Преображения Господа нашего Иисуса Христа..... 140

Святаго мученика Евсигния Антиохийскаго (†362) 140

Священномучеников: Анфира (†236) и Фавия (†250), Пап Римских; Симона, епископа Уфимскаго (†1921). Святителей: Евфимия, Патриарха Константинопольскаго (†917); Феоктиста, епископа Черниговскаго (†1123). Преподобнаго Иова Ущельскаго (†1628). Мучеников: Кантидия и Кантидиана Египетских; Сивела Египетскаго; Понтия Римлянина († ок. 257); Христины; Иринея; Евдокия и Максимилиана; Викентия; Евдокии, Дарии, Дарии и Марии (†1919). Святыя праведныя Нонны (†374), матере святителя Григория Богослова.

6 Преображение Господа Бога и Спаса нашего Иисуса Христа..... 155

7 Святаго преподобномученика Дометия Персянина и двух учеников его (†363).... 177

Преподобнаго Пимена Многоболезненнаго, Печерскаго, в Ближних пещерах почивающаго (†1110) 192

Святителя Митрофана, епископа Воронежскаго (обретение мощей, 1832; службу зри 23 ноября)..... 203

Преподобнаго Меркурия Печерскаго, епископа Смоленскаго, в Ближних пещерах почивающаго (†1239) 207

Преподобнаго Пимена постника, Печерскаго, в Дальних пещерах почивающаго (XIII–XIV)..... 207

Святителя Наркисса, Патриарха Иерусалимскаго († ок. 212). Священномучеников: Александра, Петра, Михаила, Иоанна, Димитрия и Алексия пресвитеров, Елисея диакона (†1937); Василия пресвитера (†1938). Преподобных: Ора Фиваидскаго († ок. 390); 10 000 подвижников Фиваидских; Иперихия (IV);

Феодосия Новаго, врача († ок. 862); Никанора чудотворца, в горе Каллистратове (†1419); Дометия Афонскаго (XVI); Антония Оптинскаго (†1865). Преподобномучеников: Потамии чудотворицы; Астерия чудотворца; Афанасия (†1937). Мучеников: Марина и Астерия (†260); Мокия. Святаго Созонта Никомидийскаго.

Воспоминание избавления Царьграда от персов и аваров (626).

8 Святителя Емилиана исповедника, епископа Кизическаго († ок. 815–820).... 209

Преподобных Зосимы и Савватия, Соловецких (пренесение мощей, 1566; второе пренесение мощей преподобных Зосимы, Савватия и Германа Соловецких, 1992) 239,253

Святителя Мирона, чудотворца, епископа Критскаго († ок. 350). Священномучеников: Никодима, архиепископа Костромскаго (†1938); Николая пресвитера (†1937). Преподобных: Феодора, игумена Оровскаго; Кассиана; 10 подвижников Египетских; Моисея и иных преподобных отец, с ним подвизавшихся; Григория, иконописца Печерскаго, в Ближних пещерах почивающаго (XII); Григория Синаита (†1310). Преподобномученика Иосифа (†1918). Мучеников: Елевферия и Леонида; двух мучеников Тирских; Стиракия; Триандафила Константинопольскаго (†1680); Анастасия Болгарина, в Солуни пострадавшаго (†1794).

Иконы Божия Матере, именуемыя «Толгская» (1314) 222

9 Святаго апостола Матфия († ок. 63) 264

Преподобнаго Макария Оредежскаго (†1532) 281

Преподобных: Псоя Египетскаго (IV); Самуила, пресвитера Едесскаго (V–VI). Собор Соловецких святых. Мучеников: Антония Александрийскаго; Иулиана, Маркиана, Иоанна, Иакова, Алексия, Димитрия, Фотия, Петра, Леонтия, Марии патрикии, Григория протоспафария и двух юношей (†730), за икону Христа пострадавших. Святыя благоверныя царицы Ирины (†803).

10 Святаго мученика и архидиакона Лаврентия (†258) 283

Святаго блаженнаго Лаврентия, Христа ради юродиваго, Калужскаго (†1515).... 297

Священномученика Вячеслава пресвитера (†1918). Преподобнаго Ирона философа. Мучеников: Сикста Папы, Феликиссима и Агапита диаконов, Романа воина (†258); шести мучеников в Визии.

11 Святаго мученика и архидиакона Евпла (†304) 312

Святых преподобномученик Феодора и Василия Печерских, в Ближних пещерах почивающих (†1098) 325

Преподобнаго Феодора, князя Острожскаго, Печерскаго, в Дальних пещерах почивающаго († ок. 1483) 338

Святителя Нифонта, Патриарха Константинопольскаго (†1460) 353

Преподобнаго Пассариона (V). Мучеников: Сосанны девы и с нею Гаия, Папы Римскаго, Гавиния пресвитера, Клавдия, Максима, Препедигны, Александра и Куфия (†295–296); Неофита, Зинона, Гаия, Марка, Макария, Гаиана, Мартина; Доната. Святыя Марии синклитикии († ок. 578–582).

12 Святых мученик Фотия и Аникиты и иже с ними многих († ок. 305–306)..... 363

Священномучеников: Александра, епископа Команскаго († ок. 284–305); Леонида, Иоанна и Николая пресвитеров († 1937). Преподобных: Сергия и Стефана; Паламона Египетскаго (нач. IV); Кастора. Преподобномучеников: Геронтия, Серапиона, Германа, Виссариона, Михаила и Симона Гареджийских (†1851); Белогорских: Варлаама, Сергия, Илии, Вячеслава, Иоасафа, Иоанна, Антония, Михея, Виссариона, Матфея, Евфимия, Варнавы, Димитрия, Саввы, Гермогена, Аркадия, Евфимия, Маркелла, Иоанна, Иакова, Петра, Иакова, Александра, Феодора, Петра, Сергия и Алексия (†1918). Мучеников: Памфила и Капитона; 12-ти воинов Критских; 33-х мучеников Палестинских.

13 Преподобнаго Максима Исповедника (†662; службу зри 12 августа) 363

Святителя Тихона, епископа Воронежскаго, Задонскаго чудотворца (†1783; второе обретение мощей, 1991) 384

Святаго блаженнаго Максима, Христа ради юродиваго, Московскаго (обретение мощей, ок. 1547) 406

Святых благоверных царицы Евдокии Константинопольския (†460), супруги благовернаго царя Феодосия Малаго; царицы Ирины Константинопольския (во иночестве Ксении, †1124). Священномучеников: Серафима, епископа Дмитровскаго, Николая, Иакова пресвитеров и Алексия диакона (†1937). Преподобных: Серида, игумена в Газе (VI); Парамона. Мучеников: Ипполита и иже с ним Конкордии, Иринея и Авундия Римских (†258); мученика Василия (†1942).

Икон Божия Матере, именуемых:

Минская (1500) 422

Страстная (1641) 418

Семистрельная (1830) 421

Богородичны 423